

รายงานกิจการ

ประจำปี 2561

ออมทรัพย์อย่างมั่นใจ



สหกรณ์พญาไท



เต็มใจบริการ



www.phyathaicoop.com

facebook

สอ.เดรีอ รพ.พญาไทและเปาโล จำกัด

สหกรณ์ออมทรัพย์เดรีอโรงพยาบาลพญาไทและเปาโล จำกัด

PHYATHAI AND PAOLO HOSPITAL GROUP SAVINGS AND CREDIT CO-OPERATIVES LTD.



ขอพระองค์ทรงพระเจริญ

ข้าพพุทธเจ้าคณะกรรมการดำเนินการ ฝ่ายจัดการ และสมาชิก
สหกรณ์ออมทรัพย์เครือข่ายโรงพยาบาลพญาไทและเปาโล จำกัด



สารจากประธาน

สหกรณ์ออมทรัพย์เครือข่ายโรงพยาบาลพญาไทและเปาโล จำกัด ถูกจัดตั้งขึ้น โดยมีวัตถุประสงค์เริ่มแรก คือเพื่อแก้ปัญหาหนี้เงินกู้ยืมออก ระบบ ที่พนักงานของ โรงพยาบาลไปหยิบยืมมา ซึ่งหนี้ดังกล่าวมีดอกเบี้ยที่ต้องชำระในอัตราที่สูงมาก ภาระดังกล่าวได้บั่นทอนคุณภาพชีวิตของพนักงานอย่างสิ้นเชิง

คณะผู้บริหารและพนักงานจึงรวมตัวกันจัดตั้งสหกรณ์ออมทรัพย์ฯ ขึ้นเพื่อแก้ปัญหาดังกล่าว ซึ่งตลอดระยะเวลาเกือบ 25 ปี การดำเนินงานของสหกรณ์ออมทรัพย์ฯ นับว่าประสบความสำเร็จได้เป็นอย่างดี สามารถแก้ปัญหาหนี้ของระบบให้แก่พนักงานได้อย่างเห็นผลเป็นรูปธรรม

ปัจจุบันสหกรณ์ออมทรัพย์ฯ มีจำนวนสมาชิกทั้งสิ้น 4,615 คน มีสินทรัพย์รวม 1,500 ล้านบาท สามารถให้บริการแก่สมาชิกที่เป็นพนักงานในเครือโรงพยาบาลพญาไทและเครือโรงพยาบาลเปาโล มียอดเงินที่สมาชิกใช้บริการเงินกู้ 540 ล้านบาท ขณะที่มีเงินรับฝาก 500 ล้านบาท ซึ่งจากตัวเลขการดำเนินการดังกล่าวสะท้อนถึงการเจริญเติบโตอย่างต่อเนื่อง เมื่อเปรียบเทียบกับผลการดำเนินงานของสหกรณ์ออมทรัพย์ฯ ในปีที่ผ่านมา

แต่สิ่งสำคัญที่คณะกรรมการดำเนินการ ได้ตระหนักและให้ความสำคัญ คือการทำให้สหกรณ์ออมทรัพย์ฯ แห่งนี้เป็นสถาบันการเงินของพนักงานในเครือโรงพยาบาลพญาไทและเครือโรงพยาบาลเปาโล ในอันที่ส่งเสริมและสนับสนุนคุณภาพชีวิตของสมาชิกให้ดียิ่งขึ้น เป็นสถาบันการเงินที่พร้อมจะสร้างโอกาสให้แก่พนักงานทางการเงิน รวมถึงเป็นแหล่งออมทรัพย์สำหรับสมาชิก เมื่อยามเกษียณอายุอย่างแท้จริง

สุดท้ายนี้กระผมขอขอบคุณคณะกรรมการดำเนินการ สมาชิก เจ้าหน้าที่ ตลอดจนผู้มีส่วนเกี่ยวข้องทุกท่านที่ทำให้สหกรณ์ออมทรัพย์ฯ ประสบความสำเร็จตลอดระยะเวลาที่ผ่านมา และขออำนวยการอำนวยพรให้สิ่งศักดิ์สิทธิ์โปรดบันดาลให้ท่านและครอบครัวจงมีแต่ความสุขตลอดไป

(นายภูษงค์ ทองแดง)

ประธานกรรมการดำเนินงาน

สารบัญ

หน้า

รูปภาพประธานกรรมการ และ กรรมการดำเนินการ ชุดที่ 24

รูปภาพที่ปรึกษา ผู้ตรวจสอบกิจการ และผู้สอบบัญชี

รูปภาพผู้จัดการ และเจ้าหน้าที่สหกรณ์

กราฟ หรือแผนภูมิแสดงผลการดำเนินงาน

วาระที่ 1	เรื่องประธานแจ้งให้ที่ประชุมทราบ	3
วาระที่ 2	เรื่องรับรองรายงานการประชุมใหญ่สามัญ ประจำปี 2560	3
วาระที่ 3	เรื่องพิจารณาแก้ไขข้อบังคับสหกรณ์	4 - 5
วาระที่ 4	เรื่องรายงานผลการดำเนินงานของสหกรณ์ฯ ประจำปี 2561	6
วาระที่ 5	เรื่องการเปลี่ยนแปลงจำนวนสมาชิกประจำปี 2561	7
วาระที่ 6	เรื่องรับทราบรายงานของผู้ตรวจสอบกิจการ ประจำปี 2561	7 - 12
วาระที่ 7	เรื่องพิจารณาอนุมัติ งบแสดงฐานะการเงิน และงบกำไรขาดทุน ประจำปี 2561	12 - 35
วาระที่ 8	เรื่องพิจารณาอนุมัติ การจัดสรรกำไรสุทธิประจำปี 2561	36 - 37
วาระที่ 9	เรื่องพิจารณากำหนดวงเงินกู้ยืมหรือการค้ำประกัน ประจำปี 2562	38
วาระที่ 10	เรื่องพิจารณาอนุมัติแผนงานและงบประมาณประจำปีของสหกรณ์ ประจำปี 2562	38 - 44
วาระที่ 11	เรื่องพิจารณาเลือกตั้งคณะกรรมการดำเนินการ ประจำปี 2562	45 - 46
วาระที่ 12	เรื่องคัดเลือกผู้ตรวจสอบกิจการสหกรณ์ประจำปี 2562	47 - 48
วาระที่ 13	เรื่องคัดเลือกผู้สอบบัญชีรับอนุญาตเพื่อเสนอนายทะเบียน สหกรณ์แต่งตั้งเป็นผู้สอบบัญชีของสหกรณ์ ประจำปี 2562	48 - 49
วาระที่ 14	เรื่องพิจารณาอนุมัติการนำเงินไปฝากหรือลงทุนในหลักทรัพย์ ตามประกาศคณะกรรมการพัฒนาการสหกรณ์แห่งชาติ	50 - 51
วาระที่ 15	เรื่องอื่นๆ (ตามแต่จะมีผู้เสนอ)	52 - 53

ภาคผนวก

รายงานการประชุมใหญ่สามัญประจำปี 2560

1 - 57

รวมภาพกิจกรรมของสหกรณ์ ประจำปี 2561

สิทธิประโยชน์จากการเป็นสมาชิกสหกรณ์

อัตราการส่งเงินค่าหุ้นรายเดือน

วิธีคิดเงินปันผล

รายนามคณะกรรมการดำเนินการ ชุดที่ 23



นาย กุซงค์ ทองแดง
ประธานกรรมการ



นาง สุพัจชา โชนุพันธ์
รองประธานกรรมการ



นาง กฤษณา นุกูล
รองประธานกรรมการ



นาย สหรัฐ ไมตรีโบทัย
รองประธานกรรมการ



นางสาว พิมญา สายดั่ง
กรรมการและเหรัญญิก



นางกรรณิกา ล้อมทอง
กรรมการและเลขานุการ



นายจักรกฤษณ์ สุริยวงศ์
กรรมการ



นางพรทิพย์ ยศโต
กรรมการ



นายบุญหลาย ชำช้าง
กรรมการ



นายมานิช วากย์เงินตรา
กรรมการ



นายสาริต ผดุง
กรรมการ



นายอุดมศักดิ์ ทอดสูงเนิน
กรรมการ



นางสาวอรอุมา กวมทรัพย์
กรรมการ



นางสาวอัมพิลา เสาสันทัด
กรรมการ



นางสาวณัฐญาณี ไหมเจริญ
กรรมการ

ที่ปรึกษา



นายทวี ชูทรัพย์
ที่ปรึกษา



นายสุวิช เดิมพรเลิศ
ที่ปรึกษา

ผู้ตรวจสอบกิจการ / ผู้สอบบัญชี



นางรุ่งทิพย์ ศรีสิทธิกรรม
ผู้ตรวจสอบกิจการ



นางปีทมา กุ๋รัมย์
ผู้สอบบัญชี

เจ้าหน้าที่



นายจิรภัทร ชาดะมีนา
ผู้จัดการ



นางโสภา เวฬุวนาร
ผู้ช่วยผู้จัดการ



นางสุพร ปันไสว
เจ้าหน้าที่การเงิน



น.ส.อภินท์พร มาตรไกรวิจิตร
เจ้าหน้าที่บัญชี



น.ส.พริกญา กูเมือง
เจ้าหน้าที่สทกรณ



น.ส.ชุตีมา ศรวัด
เจ้าหน้าที่สทกรณ



น.ส.สุพา เต็มชัยเจริญศักดิ์
เจ้าหน้าที่สทกรณ

จำนวนสมาชิก

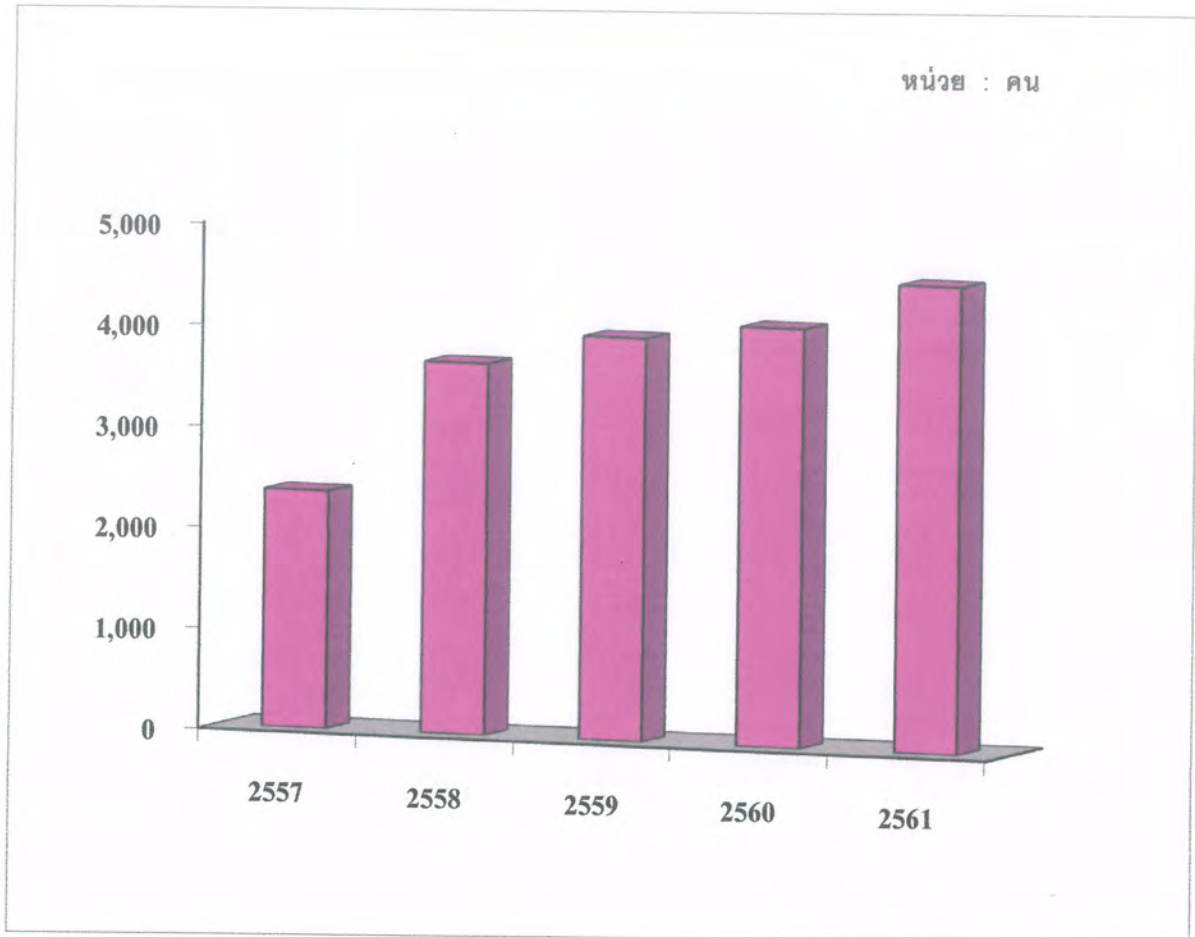

ปี พ.ศ.	2557	2558	2559	2560	2561
จำนวนสมาชิก	2,345	3,668	3,980	4,139	4,615

สินทรัพย์ หนี้สิน ทุนของสหกรณ์

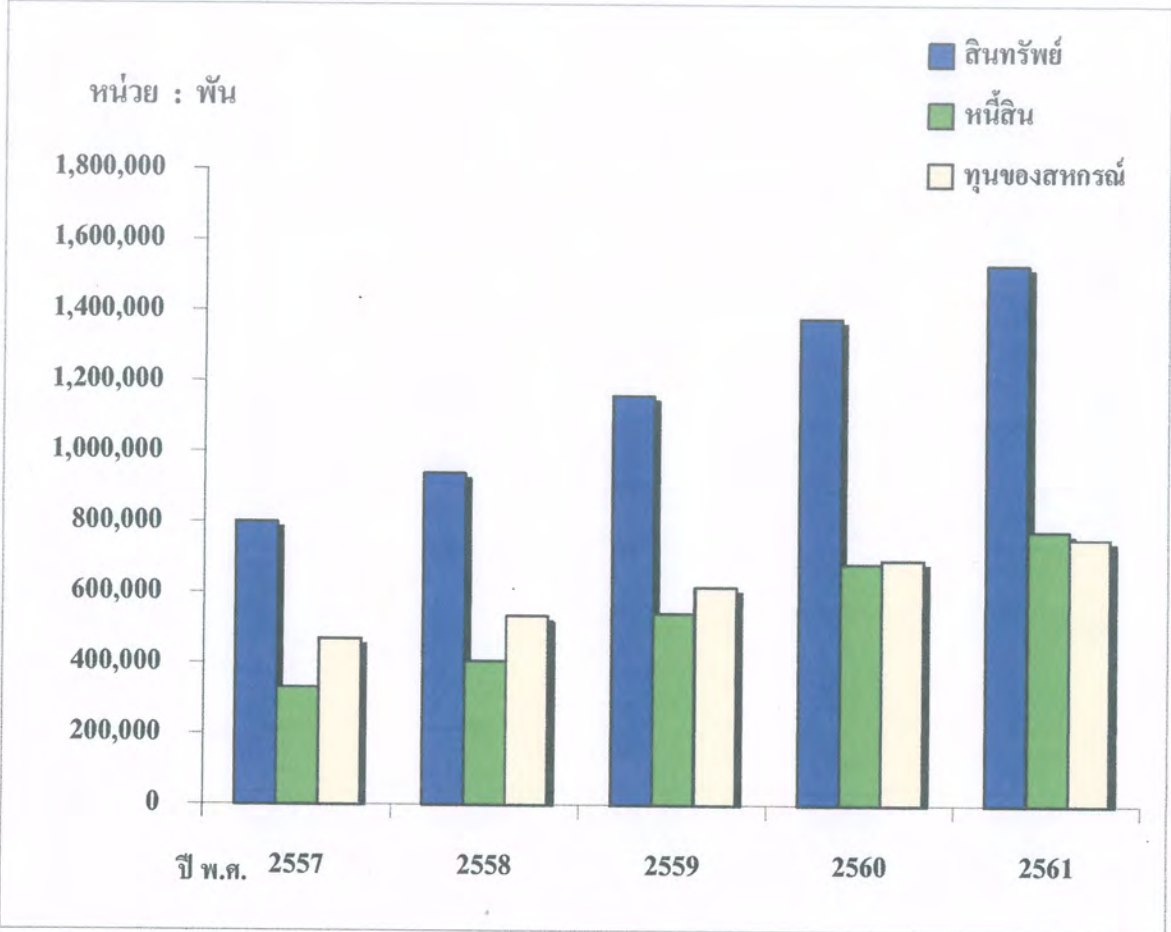

ปี พ.ศ.	2557	2558	2559	2560	2561
สินทรัพย์	800,106	938,029	1,159,345	1,377,556	1,531,897
หนี้สิน	331,511	404,358	542,474	683,207	777,716
ทุนของสหกรณ์	468,595	533,671	616,870	694,349	754,181

เงินรับฝาก เงินให้สมาชิกกู้ยืม ทุนเรือนหุ้น

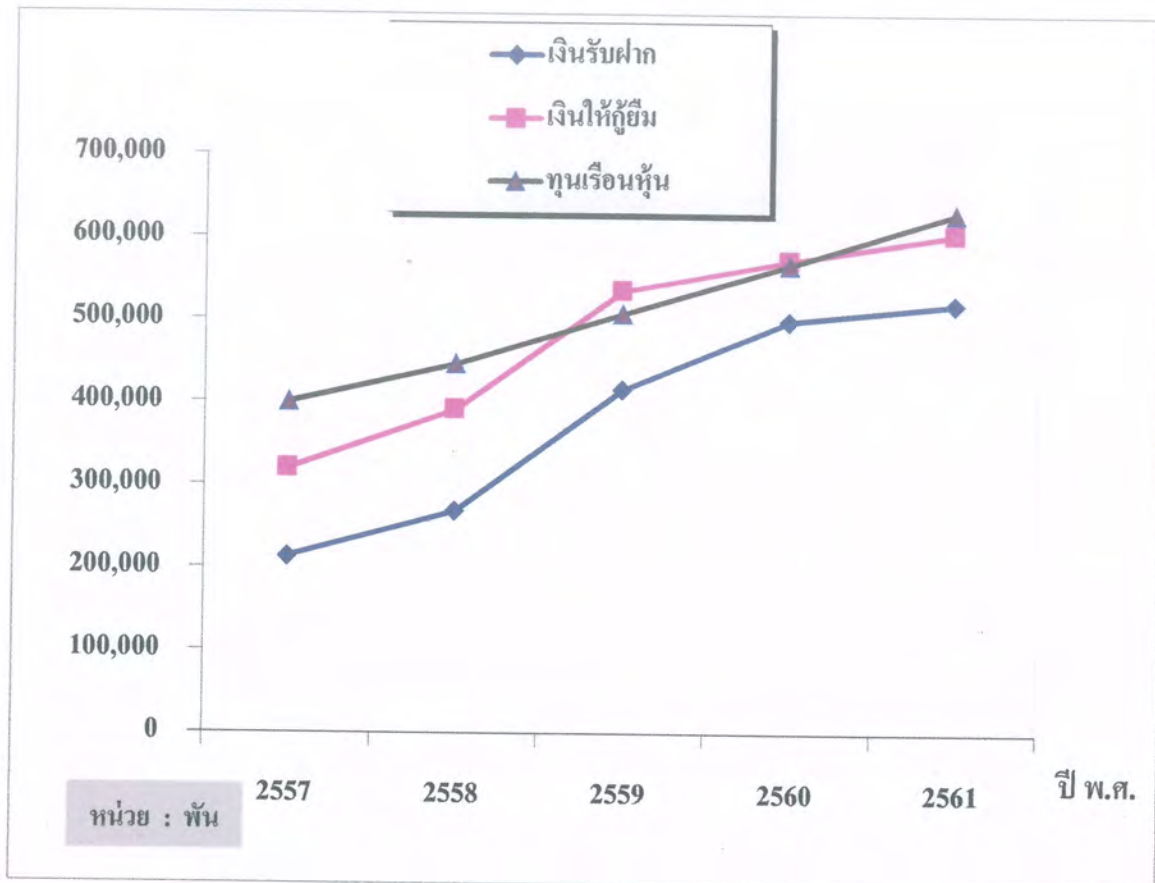

ปี พ.ศ.	2557	2558	2559	2560	2561
เงินรับฝาก	213,487	268,473	415,943	499,075	519,817
เงินให้กู้ยืม	319,717	391,379	535,405	572,566	604,370
ทุนเรือนหุ้น	399,839	446,334	507,520	567,435	630,076

รายได้ รายจ่าย กำไรสุทธิ

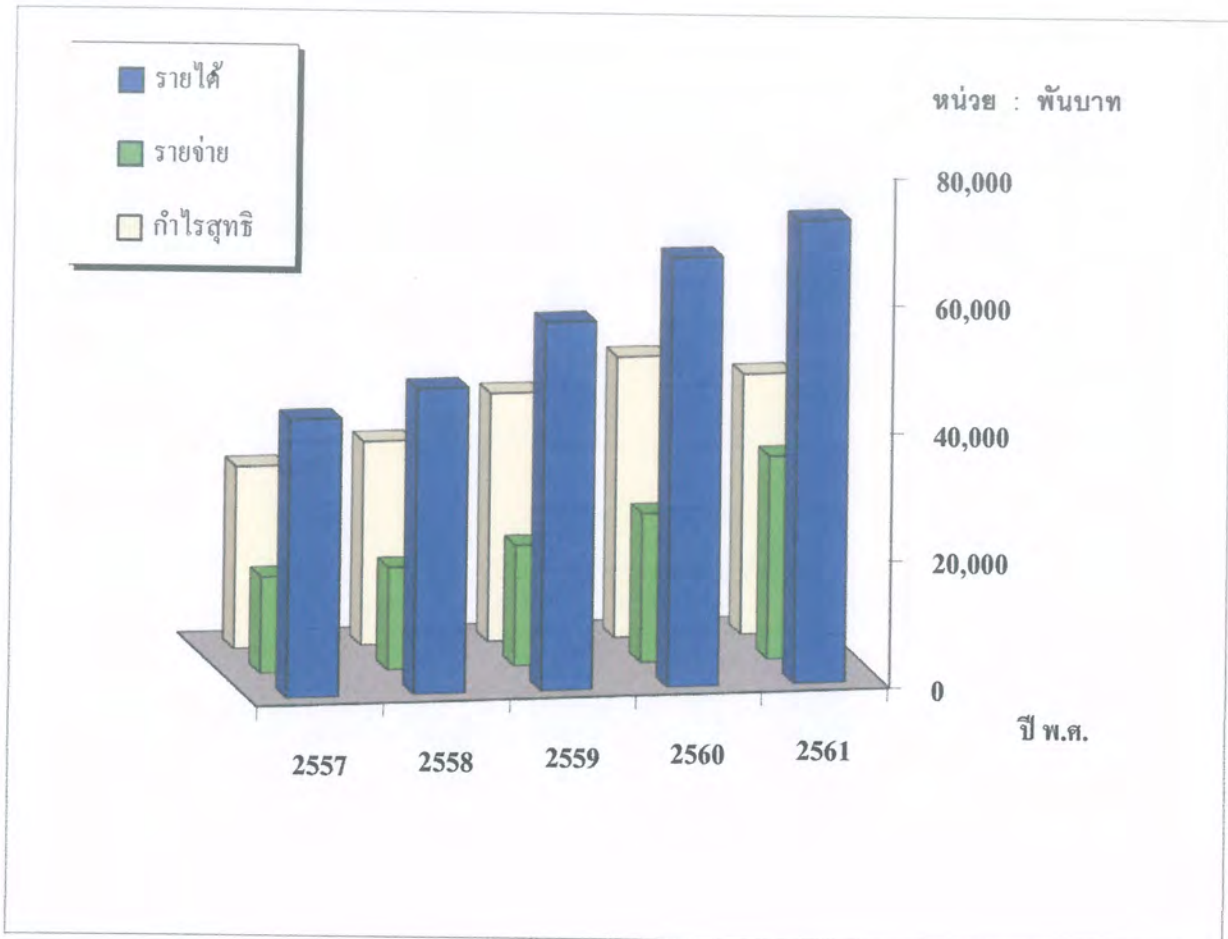

ปี พ.ศ.	2557	2558	2559	2560	2561
รายได้	43,534	47,839	57,698	67,281	72,591
รายจ่าย	15,041	15,947	18,832	23,256	31,766
กำไรสุทธิ	28,493	31,892	38,866	44,025	40,825

ที่มาของรายได้

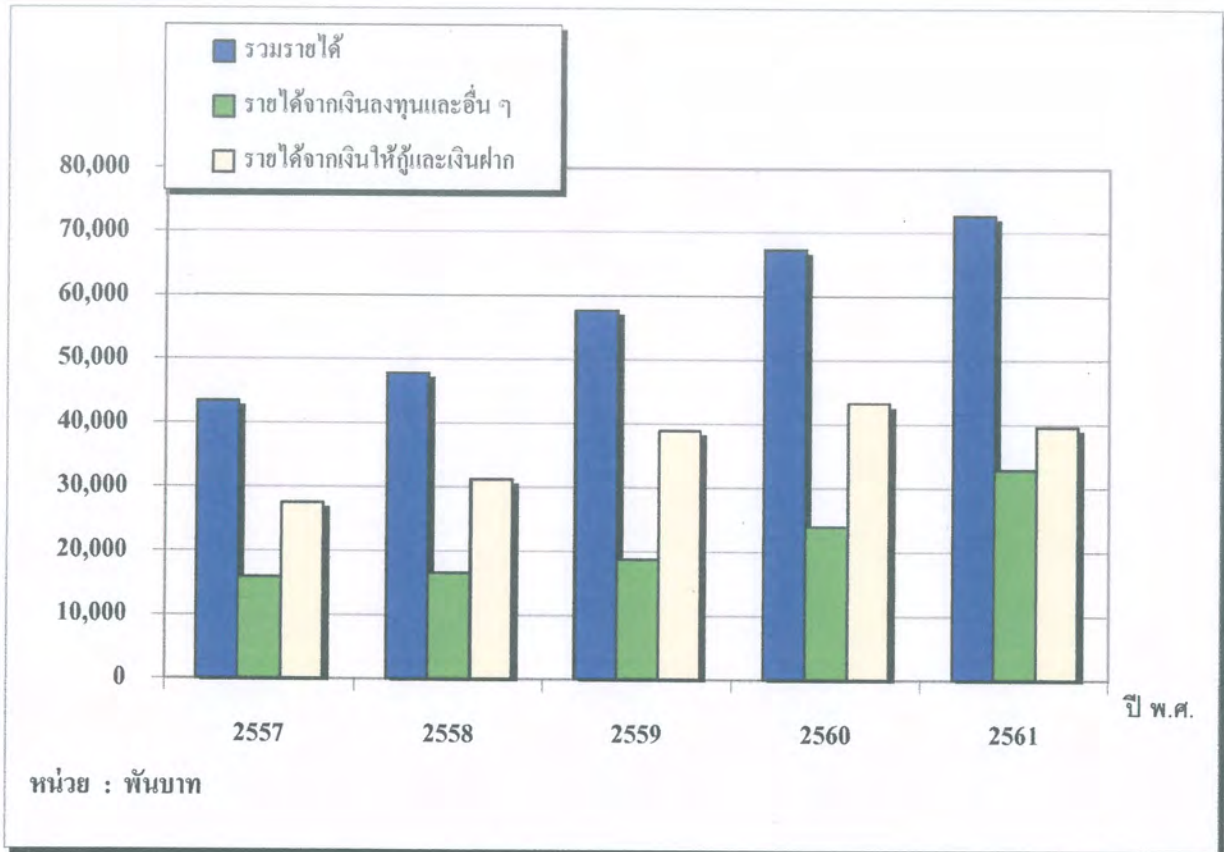

ปี พ.ศ.	2557	2558	2559	2560	2561
รวมรายได้	43,534	47,839	57,698	67,281	72,591
รายได้จากเงินลงทุนและอื่น ๆ	16,004	16,573	18,816	24,051	32,900
รายได้จากเงินให้กู้และเงินฝาก	27,530	31,266	38,882	43,230	39,691

ที่มาของค่าใช้จ่าย

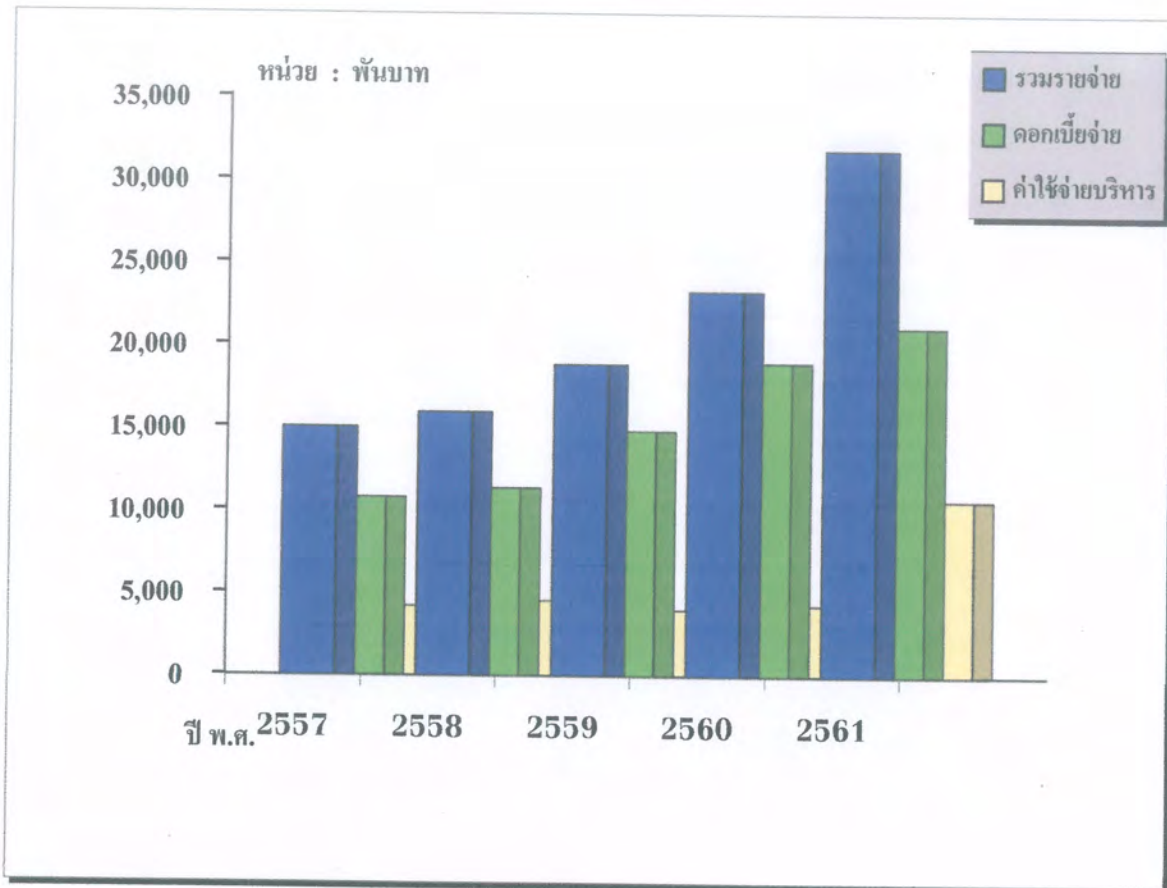

ปี พ.ศ.	2557	2558	2559	2560	2561
รวมรายจ่าย	15,041	15,947	18,832	23,256	31,766
ดอกเบี้ยจ่าย	10,811	11,387	14,825	18,942	21,079
ค่าใช้จ่ายบริหาร	4,230	4,560	4,007	4,314	10,687

ที่ สก.ว 167/2561

สหกรณ์ออมทรัพย์
เครือข่ายโรงพยาบาลพญาไทและเปาโล จำกัด

2 พฤศจิกายน 2561

เรื่อง ขอเชิญประชุมใหญ่สามัญประจำปี สิ้นสุด ณ วันที่ 30 กันยายน 2561
เรียน สมาชิกสหกรณ์ออมทรัพย์เครือข่ายโรงพยาบาลพญาไทและเปาโล จำกัด
อ้างถึง ข้อบังคับสหกรณ์ออมทรัพย์เครือข่ายโรงพยาบาลพญาไทและเปาโล จำกัด

ตามข้อบังคับฯ ที่อ้างถึงในข้อ 52 วรรค 2 กำหนดให้สหกรณ์มีการประชุมใหญ่สามัญ
ปีละหนึ่งครั้ง ภายในหนึ่งร้อยห้าสิบวัน นับแต่วันสิ้นปีทางบัญชีของสหกรณ์ นั้น

ในการประชุมคณะกรรมการดำเนินการ ชุดที่ 24 ครั้งที่ 13/2561 เมื่อวันที่ 26 ตุลาคม 2561
มีมติให้กำหนดประชุมใหญ่สามัญประจำปี 2561 (สิ้นสุด ณ วันที่ 30 กันยายน 2561) ในวันที่ 10 พฤศจิกายน 2561
เวลา 09.00 น. ณ ห้องประชุมศรีบุษราคัม อิงธารรีสอร์ท ตำบลหินตั้ง อำเภอเมือง จังหวัดนครนายก เพื่อพิจารณา
เรื่องต่างๆ ตามระเบียบวาระการประชุม ดังต่อไปนี้

- ระเบียบวาระที่ 1 เรื่องประธานแจ้งให้ที่ประชุมทราบ
- ระเบียบวาระที่ 2 เรื่องรับรองรายงานการประชุมใหญ่สามัญ ประจำปี 2560
- ระเบียบวาระที่ 3 เรื่องพิจารณาแก้ไขข้อบังคับสหกรณ์
- ระเบียบวาระที่ 4 เรื่องรายงานผลการดำเนินงานของสหกรณ์ฯประจำปี 2561
- ระเบียบวาระที่ 5 เรื่องการเปลี่ยนแปลงจำนวนสมาชิกประจำปี 2561
- ระเบียบวาระที่ 6 เรื่องรับทราบรายงานของผู้ตรวจสอบกิจการ ประจำปี 2561
- ระเบียบวาระที่ 7 เรื่องพิจารณาอนุมัติงบแสดงฐานะการเงิน และงบกำไรขาดทุน ประจำปี 2561
- ระเบียบวาระที่ 8 เรื่องพิจารณาอนุมัติ การจัดสรรกำไรสุทธิประจำปี 2561
- ระเบียบวาระที่ 9 เรื่องพิจารณากำหนดวงเงินกู้ยืมหรือการค้ำประกัน ประจำปี 2562
- ระเบียบวาระที่ 10 เรื่องพิจารณาอนุมัติแผนงานและงบประมาณประจำปีของสหกรณ์ ประจำปี 2562
- ระเบียบวาระที่ 11 เรื่องพิจารณาเลือกตั้งคณะกรรมการดำเนินการ ประจำปี 2562
- ระเบียบวาระที่ 12 เรื่องเลือกตั้งผู้ตรวจสอบกิจการสหกรณ์ประจำปี 2562
- ระเบียบวาระที่ 13 เรื่องคัดเลือกผู้สอบบัญชีรับอนุญาตเพื่อเสนอนายทะเบียน
สหกรณ์แต่งตั้งเป็นผู้สอบบัญชีของสหกรณ์ ประจำปี 2562
- ระเบียบวาระที่ 14 เรื่องพิจารณาอนุมัติการนำเงินไปฝากหรือลงทุนในหลักทรัพย์ตามประกาศ
คณะกรรมการพัฒนาการสหกรณ์แห่งชาติ
- ระเบียบวาระที่ 15 เรื่องอื่นๆ (ตามแต่จะมีผู้เสนอ)

จึงเรียนเชิญสมาชิกทุกท่าน เข้าร่วมประชุมตามวัน เวลา และสถานที่ดังกล่าว
โดยพร้อมเพรียงกัน

ขอแสดงความนับถือ

(ลงชื่อ) ภูซงค์ ทองแดง

(นายภูซงค์ ทองแดง)

ประธานกรรมการ

สหกรณ์ออมทรัพย์เครือโรงพยาบาลพญาไทและเปาโล จำกัด

ระเบียบวาระที่ 1
เรื่อง ประธานแจ้งให้ที่ประชุมทราบ

ประธาน -

- 1.1 แนะนำผู้เข้าร่วมประชุม ดังนี้
- 1.1.1 ผู้แทนจากกรมส่งเสริมสหกรณ์
 - 1.1.2 ผู้แทนจากกรมตรวจบัญชีสหกรณ์
 - 1.1.3 ผู้ตรวจสอบกิจการ
 - 1.1.4 ผู้สอบบัญชีสหกรณ์
 - 1.1.5
- 1.2

มติที่ประชุม -

ระเบียบวาระที่ 2
เรื่อง รับรองรายงานการประชุมใหญ่สามัญ ประจำปี 2560

ประธาน - เสนอให้สมาชิกทุกท่าน รับรองรายงานการประชุมใหญ่
สามัญประจำปี 2560
ภาคผนวก ตั้งแต่ หน้าที่ 1 - หน้าที่ 57

มติที่ประชุม -

สหกรณ์ออมทรัพย์เครือข่ายโรงพยาบาลพะเยาและป่าโต จำกัด
ข้อบังคับสหกรณ์ออมทรัพย์เครือข่ายโรงพยาบาลพะเยาและป่าโต จำกัด แก้ไขเพิ่มเติม (ฉบับที่ 7) พ.ศ. 2561

ข้อ	ข้อความเดิม	ข้อความขอแก้ไขเพิ่มเติม	เหตุผล
1	<p>ข้อ 1 ชื่อ ประเภท และที่ตั้งสำนักงาน</p> <p>ชื่อ สหกรณ์ออมทรัพย์เครือข่ายโรงพยาบาลพะเยาและป่าโต จำกัด</p> <p>Phyathai and Paolo Hospital Group Savings and Credit Co-operative, Limited</p> <p>ประเภท สหกรณ์ออมทรัพย์</p> <p>ที่ตั้งสำนักงาน เลขที่ 943 ถนนพหลโยธิน แขวงสามเสนใน เขตพญาไท</p> <p>จังหวัดกรุงเทพมหานคร</p> <p>สหกรณ์อาจย้ายที่ตั้งสำนักงานได้ตามที่คณะกรรมการดำเนินการพิจารณาเห็นสมควร โดยแจ้งให้นายทะเบียนสหกรณ์ กรมส่งเสริมสหกรณ์ และกรมตรวจบัญชีสหกรณ์ทราบ และให้ดำเนินการแก้ไขเพิ่มเติมข้อบังคับในการประชุมใหญ่คราวต่อไปด้วย”</p>	<p>ข้อ 1 ชื่อ ประเภท และที่ตั้งสำนักงาน</p> <p>ชื่อ สหกรณ์ออมทรัพย์เครือข่ายโรงพยาบาลพะเยาและป่าโต จำกัด</p> <p>Phyathai and Paolo Hospital Group Savings and Credit Co-operative, Limited</p> <p>ประเภท สหกรณ์ออมทรัพย์</p> <p>ที่ตั้งสำนักงาน เลขที่ 670/1 ถนนพหลโยธิน แขวงสามเสนใน เขตพญาไท</p> <p>จังหวัดกรุงเทพมหานคร</p> <p>สหกรณ์อาจย้ายที่ตั้งสำนักงานได้ตามที่คณะกรรมการดำเนินการพิจารณาเห็นสมควร โดยแจ้งให้นายทะเบียนสหกรณ์ กรมส่งเสริมสหกรณ์ และกรมตรวจบัญชีสหกรณ์ทราบ และให้ดำเนินการแก้ไขเพิ่มเติมข้อบังคับในการประชุมใหญ่คราวต่อไปด้วย”</p>	<p>1) เพื่อให้ถูกต้องกับที่อยู่ปัจจุบันของสหกรณ์ฯ</p>

ระเบียบวาระที่ 4
เรื่อง รายงานผลการดำเนินงานของสหกรณ์ฯ
ประจำปี 2561

ประธาน

รายการ	2561 (30 ก.ย. 61)	2560 (30 ก.ย. 60)	เปลี่ยนแปลง + เพิ่ม - ลด
1. จำนวนสมาชิก	4,615	4,139	+ 476
2. ทุนดำเนินงาน	1,531,897,476.70	1,377,556,195.60	+ 154,341,281.10
3. ทุนของสหกรณ์	754,180,938.33	694,349,063.38	+ 59,831,874.95
4. ทุนเรือนหุ้น	630,075,650.00	567,435,420.00	+ 62,640,230.00
5. ทุนสำรอง	32,244,586.91	27,834,480.33	+ 4,410,106.58
6. ทุนสะสมตามข้อบังคับฯ	28,715,765.90	23,216,638.55	+ 5,499,127.35
7. เงินรับฝากออมทรัพย์ (คงเหลือ)	3,401,072.58	3,303,546.22	+ 97,526.36
8. เงินฝากออมทรัพย์ (ระหว่างปี)	18,080,607.69	12,555,510.57	+ 5,525,097.12
9. เงินฝากออมทรัพย์พิเศษ (คงเหลือ)	500,732,604.65	490,711,282.58	+ 10,021,322.07
10. เงินรับฝากออมทรัพย์พิเศษ (ระหว่างปี)	229,720,253.84	341,605,589.20	- 111,885,335.36
11. เงินฝากออมทรัพย์สินทวี (คงเหลือ)	15,683,100.00	5,061,000.00	+ 10,622,100.00
12. เงินฝากออมทรัพย์สินทวี (ระหว่างปี)	10,888,600.00	5,061,000.00	+ 5,827,600.00
13. เงินให้กู้ยืม (คงเหลือ) - สุทธิ	614,615,369.30	578,441,720.36	+ 36,173,648.94
14. เงินให้กู้ยืม (ระหว่างปี)	383,182,254.98	384,006,258.20	- 824,003.22
15. รายได้	72,590,851.57	67,280,996.47	+ 5,309,855.10
16. รายจ่าย	31,765,596.28	23,255,911.89	+ 8,509,684.39
17. กำไรสุทธิ	40,825,255.29	44,025,084.58	- 3,199,829.29

มติที่ประชุม

ระเบียบวาระที่ 5
เรื่อง การเปลี่ยนแปลงจำนวนสมาชิกประจำปี 2561

ประธาน -

ยอดจำนวนสมาชิก ณ 30 กันยายน 2560			=	4,125	คน
ยอดเปลี่ยนแปลงในระหว่างปี					
<u>บวก</u> สมาชิกเข้าใหม่			=	823	คน
			=	4,948	คน
<u>หัก</u> สมาชิกลาออก	271	คน			
สมาชิกถูกให้ออกจากสหกรณ์	75	คน	=	346	คน
คงเหลือ ณ 30 กันยายน 2561			=	<u>4,602</u>	คน
ยอดจำนวนสมาชิกสมทบ ณ 30 กันยายน 2560			=	14	คน
ยอดเปลี่ยนแปลงในระหว่างปี					
<u>บวก</u> สมาชิกเข้าใหม่			=	0	คน
			=	14	คน
<u>หัก</u> สมาชิกลาออก	0	คน			
สมาชิกถูกให้ออกจากสหกรณ์	1	คน	=	1	คน
คงเหลือ ณ 30 กันยายน 2561			=	<u>13</u>	คน

มติที่ประชุม -

ระเบียบวาระที่ 6
เรื่อง รับทราบรายงานของผู้ตรวจสอบกิจการ
ประจำปี 2561

ประธาน -

รายงานการตรวจสอบกิจการ
สหกรณ์ออมทรัพย์เครือข่ายโรงพยาบาลพญาไท จำกัด
ประจำปีสิ้นสุด 30 กันยายน 2561

เสนอ สมาชิกสหกรณ์ออมทรัพย์เครือข่ายโรงพยาบาลพญาไท จำกัด

ตามมติที่ประชุมใหญ่สามัญประจำปี 2560 เมื่อวันที่ 21 พฤศจิกายน 2560 ได้เลือกตั้งข้าพเจ้าเป็นผู้ตรวจสอบกิจการประจำปีทางบัญชี

ข้าพเจ้าได้ทำการตรวจสอบ และรายงานผลการตรวจสอบ ต่อคณะกรรมการดำเนินการเป็นประจำทุกเดือน ข้าพเจ้าขอเสนอการตรวจสอบประจำปี โดยสรุป ดังนี้

1. วัตถุประสงค์ของการตรวจสอบ

- 1.1 เพื่อตรวจสอบและประเมินผลการปฏิบัติงานด้านการบัญชีและการเงิน
- 1.2 เพื่อให้ข้อเสนอนะในการแก้ไขปรับปรุงการปฏิบัติงานด้านการเงินและบัญชี
- 1.3 เพื่อตรวจสอบและให้ข้อเสนอนะเกี่ยวกับการดำเนินงานของสหกรณ์

2. ขอบเขตการตรวจสอบ และวิธีการตรวจสอบ

- 2.1 ตรวจสอบเอกสาร หลักฐาน และการบันทึกบัญชีระหว่างเดือน
- 2.2 ตรวจสอบบัญชี รายละเอียดลูกหนี้ ทุนเรือนหุ้น และเงินรับฝาก เทียบกับบัญชีคุมยอด (ขอบเขตการตรวจสอบ อาจเปลี่ยนแปลงไปตามแนวการตรวจสอบที่กำหนดไว้)
- 2.3 วิธีการตรวจสอบ ตรวจสอบภาพรวมทั้งระบบบัญชี เอกสารประกอบการบันทึกบัญชีโดยสุ่มตัวอย่าง สำหรับสมุดสรุปประจำวันตรวจสอบเอกสาร การจ่ายเงิน ตรวจสอบทุกรายการบันทึกบัญชี

3. ผลการดำเนินงานของสหกรณ์

ในปีบัญชี 2561 สหกรณ์มีสมาชิก เข้า - ออก ดังนี้

สมาชิกสามัญคงเหลือยกมาต้นปี	4,125 คน
เพิ่ม รับสมาชิกระหว่างปี	823 คน
ลด สมาชิกลาออกระหว่างปี	271 คน
ลด สมาชิกถูกให้ออกจากสหกรณ์	75 คน
คงเหลือ ณ 30 กันยายน 2561	4,602 คน

สมาชิกสมทบคงเหลือยกมาต้นปี	14 คน
เพิ่ม รับสมาชิกระหว่างปี	- คน
ลด สมาชิกถูกให้ออกจากสหกรณ์	1 คน
คงเหลือ ณ 30 กันยายน 2561	13 คน

3.1 การให้เงินกู้แก่สมาชิก

ในระหว่างปี สหกรณ์ให้เงินกู้แก่สมาชิกทั้งสิ้น	รวมเป็นเงิน	383,182,254.98	บาท	แยกประเภทเงินกู้ดังนี้
เงินกู้เพื่อการเหตุฉุกเฉิน	420	สัญญา	เป็นเงิน	4,495,300.00 บาท
เงินกู้เพื่อการเหตุฉุกเฉิน	9,162	สัญญา (ครึ่ง)	เป็นเงิน	35,325,192.23 บาท
(กระแสรายวัน)				
เงินกู้สามัญหมุนเวียน	211	สัญญา (ครึ่ง)	เป็นเงิน	2,537,550.00 บาท
(กระแสรายวัน)				
เงินกู้สามัญ	1,775	สัญญา	เป็นเงิน	257,264,212.75 บาท
เงินกู้พิเศษ	60	สัญญา	เป็นเงิน	83,560,000.00 บาท

ได้ตรวจสอบเอกสารสัญญาเงินกู้ และหนังสือค้ำประกัน โดยวิธีสุ่มตัวอย่าง การให้กู้เงิน เป็นไปตามข้อบังคับและระเบียบที่สหกรณ์กำหนดไว้

3.2 การรับฝากเงินจากสมาชิก

ในระหว่างปี สหกรณ์รับฝากเงินจากสมาชิก ดังนี้	
รับฝากออมทรัพย์	3,401,072.58 บาท
รับฝากออมทรัพย์พิเศษ	500,732,604.65 บาท
รับฝากออมทรัพย์สินทวี	<u>15,683,100.00</u> บาท
รวมรับฝากเงิน	<u>519,816,777.23</u> บาท

3.3 การถือหุ้นของสมาชิก

ทุนเรือนหุ้นยกมาจากต้นปี	567,435,420.00 บาท	
บวก	เพิ่มระหว่างปี	87,371,800.00 บาท
หัก	ถอนหุ้นระหว่างปี	<u>24,731,570.00</u> บาท
	คงเหลือ	<u>630,075,650.00</u> บาท

3.4 การฝากเงินกับสหกรณ์อื่น

ณ วันสิ้นปีบัญชี สหกรณ์ได้ฝากเงินกับสหกรณ์อื่นทั้งสิ้น ดังนี้

เงินฝากชุมนุมสหกรณ์ออมทรัพย์แห่งประเทศไทย จำกัด - ประจำ	15,000,000.00 บาท
เงินฝากสหกรณ์ออมทรัพย์สโมสรรถไฟ จำกัด - ออมทรัพย์	5,000,000.00 บาท
เงินฝากสหกรณ์ออมทรัพย์สโมสรรถไฟ จำกัด - ออมทรัพย์พิเศษ	49,753,400.00 บาท
เงินฝากสหกรณ์ออมทรัพย์ตำรวจแห่งชาติ จำกัด - ประจำ	20,000,000.00 บาท
รวมเงินฝากสหกรณ์อื่น	<u>89,753,400.00</u> บาท

3.5 การลงทุนของสหกรณ์รวมทั้งระยะสั้นและระยะยาว

ณ วันที่ 31 ธันวาคม 2563 สหกรณ์มีเงินลงทุนทั้งสิ้น ดังนี้

ถือหุ้นชุมนุมสหกรณ์ออมทรัพย์แห่งประเทศไทย จำกัด	110,000,000.00	บาท
กองทุนรวม โครงสร้างพื้นฐาน (EGATIF)	12,223,750.00	บาท
เงินลงทุนในหุ้นกู้ บมจ. ปตท.	20,000,000.00	บาท
เงินลงทุนในหุ้นกู้ บมจ. โกลว์พลังงาน	10,000,000.00	บาท
เงินลงทุนในหุ้นกู้ บมจ. เหมราชพัฒนาที่ดิน	40,097,693.46	บาท
เงินลงทุนในหุ้นกู้ บมจ. บ้านปู	35,000,000.00	บาท
เงินลงทุนในหุ้นกู้ บมจ. การบินไทย	110,139,677.25	บาท
เงินลงทุนในหุ้นกู้ บมจ. อินโครามา เวนเจอร์ส	60,000,000.00	บาท
เงินลงทุนในหุ้นกู้ บ. น้ำตาลมิตรผล จำกัด	20,000,000.00	บาท
เงินลงทุนในหุ้นกู้ บมจ. ปตท.สำรวจและผลิตปิโตรเลียม	30,479,011.91	บาท
เงินลงทุนในหุ้นกู้ บมจ. เจริญโภคภัณฑ์อาหาร	21,977,489.95	บาท
เงินลงทุนในหุ้นกู้ บมจ. ซีพีออลล์	95,000,000.00	บาท
เงินลงทุนในหุ้นกู้ บมจ. ซีพีเอฟ (ประเทศไทย)	40,000,000.00	บาท
เงินลงทุนในหุ้นกู้ บมจ. คับบลิวเอชเอ คอร์ปอเรชั่น	5,000,000.00	บาท
เงินลงทุนในหุ้นกู้ บมจ. ระบบขนส่งมวลชนกรุงเทพ	10,000,000.00	บาท
เงินลงทุนในหุ้นกู้ บมจ. บัตรกรุงไทย	10,000,000.00	บาท
เงินลงทุนในหุ้นกู้ บมจ. เบอร์ลี่ ยุคเกอร์	10,000,000.00	บาท
เงินลงทุนในหุ้นกู้ บ.อมตะ บี กริม เพาเวอร์ เอสพีวี จำกัด	36,000,000.00	บาท
เงินลงทุนในหุ้นกู้ บมจ. ช.การช่าง	10,000,000.00	บาท
เงินลงทุนในหุ้นกู้ บีทีเอสกรุ๊ปโฮลดิ้งส์	40,000,000.00	บาท
เงินลงทุนในหุ้นกู้ บมจ. ไทคอนอินดัสเทรียล คอนเน็คชั่น	10,000,000.00	บาท
เงินลงทุนในหุ้นกู้ ไทยเบฟเวอเรจ	10,000,000.00	บาท
รวมเงินลงทุน	<u>745,917,622.57</u>	บาท

3.6 รายได้ของสหกรณ์

ดอกเบี้ยรับเงินให้กู้	38,005,803.96	บาท
ดอกเบี้ยรับเงินฝาก	1,685,126.02	บาท
ผลตอบแทนจากการลงทุน	32,589,459.23	บาท
รายได้อื่น ๆ	<u>310,462.36</u>	บาท
รวม	<u>72,590,851.57</u>	บาท

3.7 ใช้จ่ายของสหกรณ์

รายจ่ายต่างๆ ของสหกรณ์ ได้จ่ายไปในกิจการของสหกรณ์ ควรแก่เหตุผล เป็นไปตามระเบียบ และมติที่ประชุมของคณะกรรมการมีเอกสารประกอบการจ่ายเงินครบถ้วน การจ่ายเงินในการบริหารธุรกิจของสหกรณ์ โดยมีค่าใช้จ่ายในการบริหารทั้งสิ้น 31,765,596.28 บาท การจ่ายเงินทุนสะสมระหว่างปี เป็นไปตามวัตถุประสงค์แห่งทุน และระเบียบที่ สหกรณ์กำหนด ไม่เกินยอดเงินแต่ละประเภท ในปี 2561 สหกรณ์มีกำไรสุทธิ 40,825,255.29 บาท ลดลง จากปีที่แล้ว 3,199,829.29 บาท

3.8 ด้านการบัญชี สหกรณ์บันทึกบัญชีด้วยระบบคอมพิวเตอร์ ถูกต้องตามระบบบัญชีสหกรณ์ ออมทรัพย์ เรียบร้อยเป็นปัจจุบันทุกเดือน

3.9 ด้านการเงิน

การรับ - จ่ายเงินของสหกรณ์ มีเอกสารประกอบการรับ - จ่ายเงินครบถ้วน การจ่ายเงินของสหกรณ์ถูกต้องตามระเบียบ สหกรณ์เก็บรักษาเงินสดประจำวัน ไม่เกินระเบียบที่สหกรณ์กำหนด

3.10 การจัดเก็บเอกสาร

สหกรณ์ได้จัดเก็บเอกสาร และหลักฐานใบสำคัญและสัญญาเงินกู้ไว้เป็นระเบียบเรียบร้อย และอยู่ในมาตรฐานสากล

3.11 การบริหารงานบุคคล

สหกรณ์ได้บริหารงาน โดยจัดจ้างผู้จัดการเป็นผู้รับผิดชอบในการจัดการธุรกิจ ได้จัดให้เจ้าหน้าที่ รับผิดชอบในหน้าที่ปฏิบัติงานตามโครงสร้างของสหกรณ์ มีการช่วยเหลือการปฏิบัติงานในหน้าที่แทนกันได้ระหว่าง เจ้าหน้าที่แต่ละแผนก มีการปรับปรุงในการบริหารงานบุคคลดีขึ้น ผู้จัดการและเจ้าหน้าที่แต่ละคนมีประสิทธิภาพ และ ตั้งใจในการทำงานทุกคน

4. การปฏิบัติตามระเบียบข้อบังคับ และ พ.ร.บ.สหกรณ์ พ.ศ. 2542

สหกรณ์ปฏิบัติตามข้อบังคับ ระเบียบและ พ.ร.บ.สหกรณ์ พ.ศ. 2542 มีการประชุม คณะกรรมการดำเนินการเป็นประจำทุกเดือน และได้กำหนดระเบียบต่างๆ ในการปฏิบัติงานให้สอดคล้องกับข้อบังคับแล้ว และได้จัดทำเอกสารเกี่ยวกับรายงานการประชุมคณะกรรมการดำเนินการประจำเดือน และผลการดำเนินงานของสหกรณ์ ประจำเดือน ให้กรมส่งเสริมสหกรณ์ตามคำสั่งของกรมส่งเสริมสหกรณ์

5. การปฏิบัติเกี่ยวกับโครงการพิเศษ นอกจากการให้เงินกู้ฉุกเฉิน และ เงินกู้สามัญ แล้ว สหกรณ์ฯ ยังได้จัดริเริ่มโครงการต่างๆ เพื่อช่วยเหลือสมาชิก เกี่ยวกับสวัสดิการในการครองชีพ และอื่นๆ

โครงการเงินฝากสินทวี เป็นโครงการที่มุ่งใจให้สมาชิกมาฝากเงินกับสหกรณ์และได้รับผลตอบแทนสูง

โครงการเปิดบัญชีรับเงินเพิ่มพิเศษ

โครงการเงินกู้สามัญเพื่อสมาชิก (บุคคลค้าประกัน)

โครงการพักต้นเพื่อสมาชิก

จึงขอชมเชย ฝ่ายจัดการที่จัดโครงการพิเศษ อำนวยความเดือดร้อนของสมาชิก ตามหลักและ
วิธีการสหกรณ์

6. ข้อเสนอแนะระหว่างการตรวจสอบ

ให้ข้อเสนอแนะเกี่ยวกับการพิจารณาหลักเกณฑ์การให้เงินกู้ และให้คำเสนอแนะเกี่ยวกับข้อสงสัย
เกี่ยวกับระเบียบการปฏิบัติงานของสหกรณ์ ข้อบังคับ และ พ.ร.บ.สหกรณ์ ที่คณะกรรมการสอบถามในที่ประชุมคณะ –
กรรมการประจำเดือน และได้เข้าร่วมประชุมคณะกรรมการประจำเดือน

ข้อเสนอแนะให้สมาชิกทราบและขอความร่วมมือการส่งเงินชำระหนี้ของสมาชิก โดยส่ง
ผ่านทางธนาคาร ควรระบุชื่อสมาชิกผู้ส่งชำระหนี้ด้วย เพื่อประโยชน์ของสมาชิกและการเงินของสหกรณ์ เพราะ
ณ 30 กันยายน 2561 สหกรณ์มีเงินรอการตรวจสอบ จำนวน 1,780,650.00 บาท เพิ่มขึ้นจากปีที่แล้ว จำนวนเงิน
376,741.50 บาท

ข้าพเจ้าขอขอบคุณคณะกรรมการดำเนินการ และเจ้าหน้าที่ของสหกรณ์ออมทรัพย์
เครือโรงพยาบาลพญาไท จำกัด ที่อำนวยความสะดวกในการตรวจสอบ การบริหารงาน และปฏิบัติตาม
คำแนะนำในการตรวจสอบ

(ลงชื่อ) รุ่งทิพย์ ศรีสิทธิธรรม
(นางรุ่งทิพย์ ศรีสิทธิธรรม)
ผู้ตรวจสอบกิจการ

มติที่ประชุม -

ระเบียบวาระที่ 7

เรื่อง พิจารณานุมัติ งบแสดงฐานะการเงิน และงบกำไรขาดทุน
ประจำปี 2561

ประธาน -

หนังสือรับรองของสหกรณ์

วันที่ 5 พฤศจิกายน 2561

เรียน ผู้สอบบัญชี

หนังสือรับรองฉบับนี้ให้ไว้เพื่อประโยชน์ของท่านในการตรวจสอบงบการเงินของ สหกรณ์ออมทรัพย์ เครือโรงพยาบาลพญาไทและเปาโล จำกัด สำหรับปีสิ้นสุดวันที่ 30 กันยายน 2561 เพื่อแสดงความเห็นว่างบการเงินดังกล่าวแสดงฐานะการเงิน ณ วันที่ 30 กันยายน 2561 ผลการดำเนินงานและกระแสเงินสด สำหรับปี สิ้นสุดวันเดียวกันของ สหกรณ์ออมทรัพย์ เครือโรงพยาบาลพญาไทและเปาโล จำกัด โดยถูกต้องตามที่ควรใน สาระสำคัญตามระเบียบที่นายทะเบียนสหกรณ์กำหนดหรือไม่

ข้าพเจ้าเป็นผู้รับผิดชอบ ในการจัดทำให้มีการจัดการที่มีประสิทธิภาพ เพื่อให้การดำเนินการของสหกรณ์ เป็นไปตามกฎหมายสหกรณ์ ระเบียบ ข้อบังคับที่เกี่ยวข้อง

ข้าพเจ้าขอรับรองรายละเอียดเกี่ยวกับงบการเงินที่ท่านตรวจสอบตามที่ข้าพเจ้าทราบและคิดว่าควรจะเป็น เช่น รายการดังต่อไปนี้

1. งบการเงินไม่มีการแสดงข้อมูลที่ขัดต่อข้อเท็จจริงอันเป็นสาระสำคัญ ซึ่งรวมถึงการละเว้นการแสดง รายการและข้อมูลต่าง ๆ
2. ข้าพเจ้าได้จัดเอกสารหลักฐานและข้อมูลดังต่อไปนี้ให้ท่านตรวจสอบครบถ้วนแล้ว คือ
 - 2.1 บันทึกทางการบัญชี เอกสารหลักฐานประกอบรายการบัญชี และข้อมูลอื่นที่เกี่ยวข้องทั้งหมด
 - 2.2 รายงานการประชุมคณะกรรมการดำเนินการและรายงานการประชุมใหญ่
3. ไม่มีรายการผิดปกติที่เกี่ยวข้องกับการกระทำของคณะกรรมการดำเนินการหรือเจ้าหน้าที่ของ สหกรณ์ ผู้ซึ่งมีหน้าที่สำคัญเกี่ยวกับระบบบัญชีและระบบการควบคุมภายในหรือรายการผิดปกติที่มีผลกระทบอย่างเป็นทางการเป็นสาระสำคัญต่องบการเงิน
4. สหกรณ์ได้ปฏิบัติตามเงื่อนไขของสัญญาทั้งหมดซึ่งหากไม่ปฏิบัติตามอาจมีผลกระทบอย่างมี สาระสำคัญต่องบการเงิน นอกจากนี้ สหกรณ์ได้ปฏิบัติตามระเบียบและข้อกำหนดของหน่วยงานราชการ หรือ หน่วยงานที่กำกับดูแล ซึ่งหากไม่ปฏิบัติตามอาจมีผลกระทบอย่างมีสาระสำคัญต่องบการเงิน
5. สหกรณ์ขอรับรองว่า ณ วันที่ผู้สอบบัญชีแสดงความเห็นต่องบการเงิน สหกรณ์ไม่ได้รับหนังสือ แจ้งจากหน่วยงานราชการ เช่น การแจ้งข้อบกพร่องตามมาตรา 22 หรือมีการแจ้งข้อสังเกต ด้านบริหาร ด้านการ ปฏิบัติการ หรือด้านการเงินการบัญชี หรือ อันมีผลต่องบการเงินหรือต่อสมาชิก เพราะมิได้ปฏิบัติตามกฎหมาย

สหกรณ์หรือกฎหมายอื่น หรือข้อบังคับ ซึ่งรวมถึงการถูกเรียกชดเชย หรือถูกประเมินภาษีอากร หรือมีหนี้สินที่อาจเกิดขึ้น ในภายหน้า ซึ่งควรจะได้นำมาพิจารณาเปิดเผยในหมายเหตุประกอบงบการเงิน หรือใช้เป็นหลักเกณฑ์ในการตั้งสำรองค่าเสียหายที่อาจเกิดขึ้น

6. รายการหรือข้อมูลดังต่อไปนี้มีการบันทึกหรือเปิดเผยไว้อย่างเพียงพอและเหมาะสมในงบการเงิน

- 6.1 รายการธุรกิจที่มีกับสาขาของสหกรณ์หรือบุคคลอื่น
- 6.2 ข้อตกลงกับสถาบันการเงินเกี่ยวกับภาระผูกพันเงินฝาก หรือข้อจำกัดการใช้เงินกู้
- 6.3 สินทรัพย์ที่ใช้เป็นหลักประกัน

7. สหกรณ์มีกรรมสิทธิ์ในสินทรัพย์ทั้งหมดอย่างถูกต้องตามกฎหมายและไม่มีภาระผูกพันหรือข้อผูกมัดใด ๆ ในสินทรัพย์ของสหกรณ์ เว้นแต่ที่ได้เปิดเผยไว้ในหมายเหตุประกอบงบการเงิน

8. สหกรณ์ได้บันทึกหรือเปิดเผยรายการหนี้สินทั้งหมดของสหกรณ์ ทั้งที่เกิดขึ้นแล้วและอาจเกิดขึ้นในภายหน้าไว้อย่างเหมาะสม รวมทั้งได้มีการเปิดเผยไว้ในหมายเหตุประกอบงบการเงินเกี่ยวกับหลักประกันทั้งหมดที่สหกรณ์ให้แก่บุคคลที่สาม นอกจากนี้สหกรณ์ไม่มีคดีฟ้องร้องอื่นและไม่มีคดีที่คาดว่าจะเกิดขึ้น

9. นอกจากเรื่องที่อยู่อธิบายไว้ในหมายเหตุประกอบงบการเงินแล้ว ไม่มีเหตุการณ์ใดเกิดขึ้นหรือไม่ปรากฏข้อเท็จจริงใดที่มีผลกระทบต่องบการเงินอย่างมีสาระสำคัญ ซึ่งต้องนำมาปรับปรุงงบการเงินหรือเปิดเผยในหมายเหตุประกอบงบการเงินอีก

ขอแสดงความนับถือ

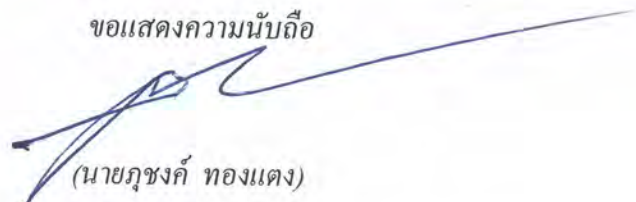

(นายรุ่งรงค์ ทองแดง)

ประธานกรรมการ

สหกรณ์ออมทรัพย์ เครือ โรงพยาบาลพญาไทและเปาโล จำกัด

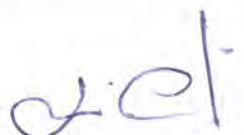

(นายจิรภัทร ชตะมินา)

ผู้จัดการ

สหกรณ์ออมทรัพย์ เครือ โรงพยาบาลพญาไทและเปาโล จำกัด

รายงานของผู้สอบบัญชี

เสนอ นายทะเบียนสหกรณ์

ความเห็น

ข้าพเจ้าได้ตรวจสอบงบการเงินของ สหกรณ์ออมทรัพย์เครือข่ายโรงพยาบาลพญาไทและเปาโล จำกัด ซึ่งประกอบด้วยงบแสดงฐานะการเงิน ณ วันที่ 30 กันยายน 2561 งบกำไรขาดทุน และงบกระแสเงินสด สำหรับปีสิ้นสุดวันเดียวกัน และหมายเหตุประกอบงบการเงิน รวมถึงหมายเหตุสรุปนโยบายการบัญชีที่สำคัญ

ข้าพเจ้าเห็นว่า งบการเงินข้างต้นนี้แสดงฐานะการเงินของ สหกรณ์ออมทรัพย์เครือข่ายโรงพยาบาลพญาไทและเปาโล จำกัด ณ วันที่ 30 กันยายน 2561 ผลการดำเนินงาน และกระแสเงินสด สำหรับปีสิ้นสุดวันเดียวกัน โดยถูกต้องตามที่ควรในสาระสำคัญตามระเบียบนายทะเบียนสหกรณ์

เกณฑ์ในการแสดงความเห็น

ข้าพเจ้าได้ปฏิบัติตามตรวจสอบตามมาตรฐานการสอบบัญชีและระเบียบนายทะเบียนสหกรณ์ ความรับผิดชอบของข้าพเจ้าได้กล่าวไว้ในส่วนของความรับผิดชอบของผู้สอบบัญชีต่อการตรวจสอบงบการเงินในรายงานของข้าพเจ้า ข้าพเจ้ามีความเป็นอิสระจากสหกรณ์และได้ปฏิบัติตามจรรยาบรรณของผู้สอบบัญชีสหกรณ์ตามระเบียบนายทะเบียนสหกรณ์ ข้าพเจ้าเชื่อว่าหลักฐานการสอบบัญชีที่ข้าพเจ้าได้รับเพียงพอและเหมาะสมเพื่อใช้เป็นเกณฑ์ในการแสดงความเห็นของข้าพเจ้า

เรื่องสำคัญในการตรวจสอบ

เรื่องสำคัญในการตรวจสอบ คือ เรื่องต่างๆ ที่มีนัยสำคัญที่สุดตามดุลยพินิจของผู้ประกอบวิชาชีพของข้าพเจ้าในการตรวจสอบงบการเงินสำหรับงวดปัจจุบัน ข้าพเจ้าได้นำเรื่องเหล่านี้มาพิจารณาในบริบทของการตรวจสอบงบการเงินโดยรวม และในการแสดงความเห็นของข้าพเจ้า ทั้งนี้ ข้าพเจ้าไม่ได้แสดงความเห็นแยกต่างหากสำหรับเรื่องเหล่านี้



เรื่องสำคัญในการตรวจสอบ	วิธีการตรวจสอบ
<p>ค่าเผื่อหนี้สงสัยจะสูญลูกหนี้เงินให้กู้ อ้างถึงหมายเหตุประกอบงบการเงิน ข้อ. 7</p> <p>การประมาณการค่าเผื่อหนี้สงสัยจะสูญ ลูกหนี้เงินให้กู้ต้องอาศัยระเบียบนาย ทะเบียนสหกรณ์ที่เกี่ยวข้อง รวมทั้ง ดุลยพินิจของคณะกรรมการดำเนินการ สหกรณ์ประกอบด้วยในการประเมิน พฤติการณ์ของลูกหนี้ที่คาดว่าจะชำระหนี้ ไม่ได้ เมื่อพิจารณาถึงลักษณะการดำเนิน ธุรกิจสินเชื่อของสหกรณ์ซึ่งมีเงินให้กู้ยืม จำนวน 616.34 ล้านบาท คิดเป็นร้อยละ 40.23 ของสินทรัพย์ทั้งสิ้น การเผื่อหนี้ สงสัยจะสูญที่เพียงพอ จะส่งผลให้การแสดง จำนวนเงินด้านลูกหนี้ในงบการเงินมีความ เหมาะสม การพิจารณาถึงการค่าเผื่อหนี้ สงสัยจะสูญให้ถูกต้องตามที่ควร จึงเป็น เรื่องสำคัญในการตรวจสอบ</p>	<p>ข้าพเจ้าได้ประเมินและทดสอบระบบการควบคุมภายใน ของสหกรณ์ที่เกี่ยวกับการประเมินค่าเผื่อหนี้สงสัยจะสูญ ดังนี้</p> <ul style="list-style-type: none"> ● สอบถามเจ้าหน้าที่ที่เกี่ยวข้องในการคำนวณค่าเผื่อหนี้สงสัยจะ สูญ ● สอบทานความสมเหตุสมผลเกี่ยวกับพฤติการณ์ของลูกหนี้เงินให้ กู้ที่คาดว่าจะชำระหนี้ไม่ได้ ● สอบถามนโยบายของสหกรณ์ในการประมาณการค่าเผื่อหนี้ สงสัยจะสูญ ● สอบทานดุลยพินิจคณะกรรมการในการประเมินสถานะและ พฤติกรรมของลูกหนี้ที่คาดว่าจะเรียกเก็บเงิน ไม่ได้และความเพียงพอ ของหลักประกัน เพื่อดังค่าเผื่อหนี้สงสัยจะสูญเต็มจำนวน ● ตรวจสอบการค้างชำระของลูกหนี้กับบัญชีย่อยลูกหนี้ ● ตรวจสอบลูกหนี้ที่ไม่ได้รับคำยืนยันยอดอย่างสมเหตุสมผลว่ามี สถานะชำระหนี้ได้ ● สอบทานการประมาณการตั้งค่าเผื่อหนี้สงสัยจะสูญว่ามีความ เพียงพอและเหมาะสมเป็นไปตามระเบียบที่นายทะเบียนสหกรณ์ กำหนด ● สุ่มทดสอบการคำนวณและตรวจสอบการบันทึกบัญชีค่าเผื่อหนี้ สงสัยจะสูญ ณ วันสิ้นปีบัญชีเป็น ไปตามระเบียบที่นายทะเบียน สหกรณ์กำหนด



ข้อมูลและเหตุการณ์ที่เน้น

ข้าพเจ้าขอให้สังเกตบแสดงฐานะการเงินตามหมายเหตุประกอบงบการเงิน

ข้อ 5. ณ วันที่ 30 กันยายน 2561 สหกรณ์ฯ มีเงินฝากกับสหกรณ์ออมทรัพย์สโมสรรถไฟ จำกัด ประเภทเงินฝากออมทรัพย์จำนวน 5,000,000.00 บาท และเงินฝากออมทรัพย์พิเศษ จำนวน 49,753,400.00 บาท ในระหว่างปีได้มีการทำบันทึกตกลงชำระคืนเงินตามแก้ไขปัญหาสภาพคล่องและการส่งชำระหนี้ให้สหกรณ์เจ้าหนี้ 6 ปี(พ.ศ. 2561-2566) ของสหกรณ์ออมทรัพย์สโมสรรถไฟ จำกัด ซึ่งตกลงกันให้จัดการเงินฝากออมทรัพย์พิเศษ โดยสหกรณ์ออมทรัพย์สโมสรรถไฟ จำกัด จะจ่ายดอกเบี้ยเงินฝากให้อัตราที่ตกลงกันไว้จนครบกำหนดการฝากและเมื่อครบกำหนดการฝากแล้ว สหกรณ์ออมทรัพย์เครือข่ายโรงพยาบาลพญาไทและเปาโล จำกัด จะนำเงินฝากที่ครบกำหนดฝากไว้กับ สหกรณ์ออมทรัพย์สโมสรรถไฟ จำกัด เป็นเงินฝากออมทรัพย์ทั้งจำนวน ในอัตราร้อยละ 4 และทางสหกรณ์ออมทรัพย์สโมสรรถไฟ จำกัด จะย่ำคืนเงินฝากออมทรัพย์ให้กับ สหกรณ์ออมทรัพย์เครือข่ายโรงพยาบาลพญาไทและเปาโล จำกัด ตั้งแต่วันที่ 1 กันยายน 2561 โดยย่ำคืนเป็นร้อยละของยอดเงินฝากคงเหลือในอัตราที่ตกลง

ทั้งนี้ ความเห็นของข้าพเจ้าต่องบการเงินมิได้มีเงื่อนไขในเรื่องที่ข้าพเจ้าขอให้สังเกตข้างต้น

ความรับผิดชอบของคณะกรรมการดำเนินการสหกรณ์ต่องบการเงิน

คณะกรรมการดำเนินการสหกรณ์มีหน้าที่รับผิดชอบในการจัดทำและการนำเสนองบการเงินเหล่านี้โดยถูกต้องตามที่ควรตามระเบียบนายทะเบียนสหกรณ์ และรับผิดชอบเกี่ยวกับการควบคุมภายในที่คณะกรรมการดำเนินการสหกรณ์พิจารณาว่าจำเป็นเพื่อให้สามารถจัดทำงบการเงิน ที่ปราศจากการแสดงข้อมูลที่ขัดต่อข้อเท็จจริงอันเป็นสาระสำคัญไม่ว่าจะเกิดจากการทุจริตหรือข้อผิดพลาด

ในการจัดทำงบการเงิน คณะกรรมการดำเนินการสหกรณ์รับผิดชอบในการประเมินความสามารถของสหกรณ์ในการดำเนินงานต่อเนื่อง การเปิดเผยเรื่องที่เกี่ยวข้องกับการดำเนินงานต่อเนื่องในกรณีที่มีเรื่องดังกล่าวและการใช้เกณฑ์การบัญชีสำหรับการดำเนินงานต่อเนื่องเว้นแต่คณะกรรมการดำเนินการสหกรณ์มีความตั้งใจที่จะเลิกสหกรณ์หรือหยุดดำเนินงานหรือไม่สามารถดำเนินงานต่อเนื่องต่อไปได้



ความรับผิดชอบของผู้สอบบัญชีต่อการตรวจสอบงบการเงิน

การตรวจสอบของข้าพเจ้ามีวัตถุประสงค์เพื่อให้ได้ความเชื่อมั่นอย่างสมเหตุสมผลว่างบการเงินโดยรวมปราศจากการแสดงข้อมูลที่ขัดต่อข้อเท็จจริงอันเป็นสาระสำคัญหรือไม่ ไม่ว่าจะเกิดจากการทุจริตหรือข้อผิดพลาด และเสนอรายงานของผู้สอบบัญชี ซึ่งรวมความเห็นของข้าพเจ้าอยู่ด้วย ความเชื่อมั่นอย่างสมเหตุสมผล คือ ความเชื่อมั่นในระดับสูงแต่ไม่ได้เป็นการรับประกันว่าการปฏิบัติงานตรวจสอบตามมาตรฐานการสอบบัญชีและระเบียบนายทะเบียนสหกรณ์จะสามารถตรวจพบข้อมูลที่ขัดต่อข้อเท็จจริงอันเป็นสาระสำคัญที่มีอยู่ได้เสมอไป ข้อมูลที่ขัดต่อข้อเท็จจริงอาจเกิดจากการทุจริตหรือข้อผิดพลาดและถือว่ามีสาระสำคัญเมื่อคาดการณ์ได้อย่างสมเหตุสมผลว่า รายการที่ขัดต่อข้อเท็จจริงแต่ละรายการหรือทุกรายการรวมกันจะมีผลต่อการตัดสินใจทางเศรษฐกิจของผู้ใช้งบการเงินจากการใช้งบการเงินเหล่านี้

ในการตรวจสอบของข้าพเจ้าตามมาตรฐานการสอบบัญชีและระเบียบนายทะเบียนสหกรณ์ ข้าพเจ้าได้ใช้ดุลพินิจและการสังเกตและสงสัยของผู้ประกอบวิชาชีพตลอดการตรวจสอบ การปฏิบัติงานของข้าพเจ้ารวมถึง

- ระบุและประเมินความเสี่ยงจากการแสดงข้อมูลที่ขัดต่อข้อเท็จจริงอันเป็นสาระสำคัญในงบการเงิน ไม่ว่าจะเกิดจากการทุจริตหรือข้อผิดพลาด ออกแบบและปฏิบัติงานตามวิธีการตรวจสอบเพื่อตอบสนองต่อความเสี่ยงเหล่านั้น และได้หลักฐานการสอบบัญชีที่เพียงพอและเหมาะสมเพื่อเป็นเกณฑ์ในการแสดงความเห็นของข้าพเจ้า ความเสี่ยงที่ไม่พบข้อมูลที่ขัดต่อข้อเท็จจริงอันเป็นสาระสำคัญซึ่งเป็นผลมาจากการทุจริตจะสูงกว่าความเสี่ยงที่เกิดจากข้อผิดพลาด เนื่องจากการทุจริตอาจเกี่ยวกับการสมรู้ร่วมคิด การปลอมแปลงเอกสารหลักฐาน การตั้งใจละเว้นการแสดงข้อมูล การแสดงข้อมูลที่ไม่ตรงตามข้อเท็จจริงหรือการแทรกแซงการควบคุมภายใน
- ทำความเข้าใจในระบบการควบคุมภายในที่เกี่ยวข้องกับการตรวจสอบ เพื่อออกแบบวิธีการตรวจสอบที่เหมาะสมกับสถานการณ์ แต่ไม่ใช่เพื่อวัตถุประสงค์ในการแสดงความเห็นต่อความมีประสิทธิภาพของการควบคุมภายในของสหกรณ์
- ประเมินความเหมาะสมของนโยบายการบัญชีที่คณะกรรมการดำเนินการสหกรณ์ใช้และความสมเหตุสมผลของประมาณการทางบัญชีและการเปิดเผยข้อมูลที่เกี่ยวข้องซึ่งจัดทำขึ้น โดยคณะกรรมการดำเนินการสหกรณ์
- สรุปรูปเกี่ยวกับความเหมาะสมของการใช้เกณฑ์การบัญชีสำหรับการดำเนินงานต่อเนื่องของคณะกรรมการดำเนินการสหกรณ์ และจากหลักฐานการสอบบัญชีที่ได้รับ ว่ามีความไม่แน่นอนที่มีสาระสำคัญเกี่ยวกับเหตุการณ์หรือสถานการณ์ที่อาจเป็นเหตุให้เกิดข้อสงสัยอย่างมีนัยสำคัญต่อความสามารถของสหกรณ์ในการดำเนินงานต่อเนื่องหรือไม่ ถ้าข้าพเจ้าได้ข้อสรุปว่ามีความไม่แน่นอนที่มีสาระสำคัญ ข้าพเจ้าต้องให้ข้อสังเกตไว้ในรายงานของผู้สอบบัญชีของข้าพเจ้าถึงการเปิดเผยที่เกี่ยวข้องในงบการเงิน หรือถ้าการเปิดเผยดังกล่าวไม่เพียงพอ ความเห็นของข้าพเจ้าจะเปลี่ยนแปลงไป ข้อสรุปของข้าพเจ้าขึ้นอยู่กับหลักฐานการสอบบัญชีที่ได้รับจนถึงวันที่ในรายงานของผู้สอบบัญชีของข้าพเจ้า อย่างไรก็ตามเหตุการณ์หรือสถานการณ์ในอนาคตอาจเป็นเหตุให้สหกรณ์ต้องหยุดการดำเนินงานต่อเนื่องได้



• ประเมินการนำเสนอ โครงสร้างและเนื้อหาของงบการเงิน โดยรวม รวมถึงการเปิดเผยข้อมูลที่เกี่ยวข้องตลอดจนประเมินว่างบการเงินแสดงรายการและเหตุการณ์ที่เกิดขึ้น โดยถูกต้องตามที่ควรหรือไม่

ข้าพเจ้าได้สื่อสารกับคณะกรรมการดำเนินการสหกรณ์เกี่ยวกับขอบเขตและช่วงเวลาของการตรวจสอบตามที่ได้อ้างไว้ในประเด็นที่มีนัยสำคัญที่พบจากการตรวจสอบ รวมถึงข้อบกพร่องที่มีนัยสำคัญในระบบการควบคุมภายในซึ่งข้าพเจ้าได้พบในระหว่างการตรวจสอบของข้าพเจ้า

จากเรื่องทั้งหลายที่สื่อสารกับคณะกรรมการดำเนินการสหกรณ์ข้าพเจ้าได้พิจารณาเรื่องต่าง ๆ ที่มีนัยสำคัญที่สุดในการตรวจสอบงบการเงินในงวดปัจจุบันและกำหนดเป็นเรื่องสำคัญในการตรวจสอบ ข้าพเจ้าได้อธิบายเรื่องเหล่านี้ไว้ในรายงานของผู้สอบบัญชีเว้นแต่กฎหมายหรือข้อบังคับห้ามไม่ให้เปิดเผยเรื่องดังกล่าวต่อสาธารณะหรือในสถานการณ์ที่ยากที่จะเกิดขึ้นข้าพเจ้าพิจารณาว่าไม่ควรสื่อสารเรื่องดังกล่าวในรายงานของข้าพเจ้า เพราะการกระทำดังกล่าวสามารถคาดการณ์ได้อย่างสมเหตุสมผลว่าจะมีผลกระทบในทางลบมากกว่าผลประโยชน์ที่ผู้มีส่วนได้เสียสาธารณะจะได้จากการสื่อสารดังกล่าว



(นางปัทมา คุ้มศรี)

ผู้สอบบัญชี

สหกรณ์ออมทรัพย์เครือโรงพยาบาลแพทย์ไทยและเปาโล จำกัด

งบแสดงฐานะการเงิน

ณ วันที่ 30 กันยายน 2561

สินทรัพย์

		ปี 2561	ปี 2560
	หมายเหตุ	บาท	บาท
สินทรัพย์หมุนเวียน			
เงินสดและเงินฝากธนาคาร	3	46,669,234.45	48,614,365.91
เงินฝากสหกรณ์อื่น	4	35,000,000.00	70,000,000.00
เงินลงทุนระยะสั้น	6	15,179,000.00	10,466,000.00
เงินให้กู้ยืมระยะสั้น-สุทธิ	7	141,233,226.47	125,901,856.65
ลูกหนี้ระยะสั้น - สุทธิ	8	226,289.25	22,408.50
ดอกเบี้ยเงินให้กู้ค้างรับ		930,613.25	560,766.50
สินทรัพย์หมุนเวียนอื่น	9	6,581,375.57	5,757,495.35
รวมสินทรัพย์หมุนเวียน		245,819,738.99	261,322,892.91
สินทรัพย์ไม่หมุนเวียน			
เงินฝากสหกรณ์ออมทรัพย์ส โมสรรรตไฟ จำกัด - สุทธิ	5	49,278,060.00	48,500,000.00
เงินลงทุนระยะยาว	6	763,058,302.80	614,878,150.00
เงินให้กู้ยืมระยะยาว	7	473,382,142.83	452,539,863.71
เครื่องใช้สำนักงาน - สุทธิ	10	177,546.38	149,666.88
สิทธิในการใช้ซอฟต์แวร์ - สุทธิ		99,695.70	152,022.10
เงินมัดจำ		81,990.00	13,600.00
รวมสินทรัพย์ไม่หมุนเวียน		1,286,077,737.71	1,116,233,302.69
รวมสินทรัพย์		1,531,897,476.70	1,377,556,195.60

หนี้สินและทุนของสหกรณ์

หนี้สิน

หนี้สินหมุนเวียน

เงินเบิกเกินบัญชีธนาคารและเงินกู้ยืมระยะสั้น	11	255,000,000.00	182,000,000.00
เงินรับฝาก	12	519,816,777.23	499,075,828.80
หนี้สินหมุนเวียนอื่น	13	2,899,761.14	2,131,303.42
รวมหนี้สินหมุนเวียน		777,716,538.37	683,207,132.22
รวมหนี้สิน		777,716,538.37	683,207,132.22

สหกรณ์ออมทรัพย์เครือโรงพยาบาลพญาไทและเปาโล จำกัด

งบแสดงฐานะการเงิน (ต่อ)

ณ วันที่ 30 กันยายน 2561

หนี้สินและทุนของสหกรณ์

	หมายเหตุ	ปี 2561	ปี 2560
		บาท	บาท
ทุนของสหกรณ์			
ทุนเรือนหุ้น (มูลค่าหุ้นละ 10.00 บาท)		630,075,650.00	567,435,420.00
ทุนสำรอง		32,244,586.91	27,834,480.33
ทุนสะสมตามข้อบังคับ ระเบียบและอื่น ๆ	14	28,715,765.90	23,216,638.55
กำไรจากเงินลงทุนที่ยังไม่เกิดขึ้น	15	22,319,680.23	31,837,439.92
กำไรสุทธิประจำปี		40,825,255.29	44,025,084.58
รวมทุนของสหกรณ์		754,180,938.33	694,349,063.38
รวมหนี้สินและทุนของสหกรณ์		1,531,897,476.70	1,377,556,195.60

หมายเหตุประกอบงบการเงินเป็นส่วนหนึ่งของงบการเงินนี้

ลงชื่อ

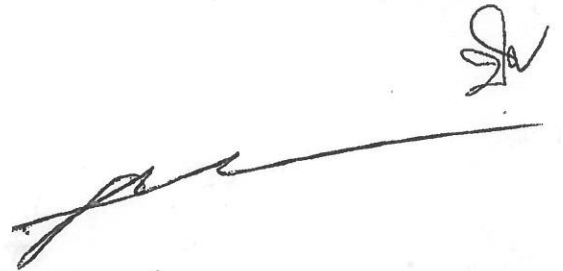

(นายภูงศ์ ทองแดง)
ประธานกรรมการ

ลงชื่อ

(นางกรรณิกา ต้อมทอง)
กรรมการและเลขานุการ

วันที่ 5 พฤศจิกายน 2561

สหกรณ์ออมทรัพย์เครือข่ายโรงพยาบาลพญาไทและเปาโล จำกัด

งบกำไรขาดทุน

สำหรับปีสิ้นสุด วันที่ 30 กันยายน 2561

	ปี 2561		ปี 2560	
	บาท	%	บาท	%
รายได้ดอกเบี้ยและผลตอบแทนจากการลงทุน				
ดอกเบี้ยรับเงินให้กู้	38,005,803.96	52.58	36,351,309.76	54.18
ดอกเบี้ยรับเงินฝากธนาคารและสหกรณ์อื่น	1,685,126.02	2.33	6,688,780.42	9.97
ผลตอบแทนจากเงินลงทุน	32,589,459.23	45.09	24,051,410.59	35.85
รวมรายได้ดอกเบี้ยและผลตอบแทนจากการลงทุน	72,280,389.21	100.00	67,091,500.77	100.00
ค่าใช้จ่ายดอกเบี้ยและเงินลงทุน				
ดอกเบี้ยจ่ายเงินรับฝาก	15,308,419.38	21.18	14,605,806.39	21.77
ดอกเบี้ยจ่ายเงินกู้ยืมระยะสั้น	5,770,159.34	7.98	4,336,026.59	6.46
รวมค่าใช้จ่ายดอกเบี้ยและเงินลงทุน	21,078,578.72	29.16	18,941,832.98	28.23
รวมรายได้ดอกเบี้ยและผลตอบแทนจากการลงทุนสุทธิ	51,201,810.49	70.84	48,149,667.79	71.77
บวก รายได้อื่น				
รายได้ค่าธรรมเนียมแรกเข้า	41,150.00	0.06	29,400.00	0.04
ดอกเบี้ยรับตามคำพิพากษา	2,600.00	0.00	0.00	0.00
รายได้ค่าธรรมเนียมในการกู้เงิน	241,126.00	0.33	137,835.00	0.21
รายได้ค่าธรรมเนียมในการถอนเงินฝาก	8,700.00	0.01	2,950.00	0.00
ผลตอบแทนจากบริษัทประกันภัย	12,153.50	0.02	16,999.25	0.03
รายได้เบ็ดเตล็ด	4,732.86	0.01	2,311.45	0.00
รวมรายได้อื่น	310,462.36	0.43	189,495.70	0.28
หัก ค่าใช้จ่ายในการดำเนินงาน				
ค่าใช้จ่ายเกี่ยวกับเจ้าหน้าที่				
เงินเดือน	2,604,360.00	3.60	2,362,430.00	3.52
ค่าครองชีพ	21,600.00	0.03	21,300.00	0.03
ค่าล่วงเวลา	4,147.00	0.01	1,603.50	0.00
ค่าเบี้ยเลี้ยงพาหนะ	148,023.00	0.20	139,065.00	0.21

สหกรณ์ออมทรัพย์ศรีนครินทร์โรงพยาบาลพญาไทและเปาโล จำกัด

งบกำไรขาดทุน (ต่อ)

สำหรับปีสิ้นสุด วันที่ 30 กันยายน 2561

หัก	ปี 2561		ปี 2560	
	บาท	%	บาท	%
ค่าใช้จ่ายในการดำเนินงาน (ต่อ)				
<u>ค่าใช้จ่ายเกี่ยวกับเจ้าหน้าที่</u>				
ค่ารักษาพยาบาล	137,732.25	0.19	177,683.00	0.26
เงินสมทบเงินกองทุนประกันสังคมและกองทุนทดแทน	58,337.00	0.08	54,822.00	0.08
เงินสมทบเงินกองทุนเลี้ยงชีพ	208,216.00	0.29	192,612.00	0.29
ค่าลงทะเบียนฝึกอบรม	5,000.00	0.01	3,000.00	0.00
รวม	<u>3,187,415.25</u>	<u>4.41</u>	<u>2,952,515.50</u>	<u>4.40</u>
<u>ค่าใช้จ่ายเกี่ยวกับที่ดิน อาคารและอุปกรณ์</u>				
ค่าเสื่อมราคาเครื่องใช้สำนักงาน	68,079.90	0.09	62,392.22	0.09
ค่าตัดจ่ายสิทธิการใช้ซอฟต์แวร์	52,326.40	0.07	60,563.93	0.09
ค่าซ่อมแซมบำรุงรักษาสินทรัพย์	116,342.50	0.16	81,578.75	0.12
ขาดทุนจากการเลิกใช้สินทรัพย์	17.00	0.00	0.00	0.00
รวม	<u>236,765.80</u>	<u>0.33</u>	<u>204,534.90</u>	<u>0.30</u>
<u>ค่าใช้จ่ายดำเนินงานอื่น</u>				
ค่าตอบแทน	90,000.00	0.12	90,000.00	0.13
ค่าเบี้ยประชุม	255,800.00	0.35	222,200.00	0.33
ค่ารับรอง	41,075.00	0.06	29,704.00	0.04
ค่าเครื่องเขียนแบบพิมพ์	115,985.59	0.16	79,849.87	0.12
ค่าใช้จ่ายในการประชุมใหญ่	197,285.00	0.27	158,494.00	0.24
ค่าสาธารณูปโภค	31,129.80	0.04	30,446.24	0.05
ค่าไปรษณียากร	6,550.00	0.01	7,687.00	0.01
ค่าตอบแทนผู้ตรวจสอบกิจการ	54,000.00	0.07	54,000.00	0.08
ค่าธรรมเนียมสอบบัญชี	60,000.00	0.08	50,000.00	0.07
ค่าใช้จ่ายในการประชาสัมพันธ์	36,244.00	0.05	63,878.00	0.10
ค่าใช้จ่ายในการจัดเก็บเอกสาร	6,676.80	0.01	5,515.85	0.01
ค่าเบี้ยประกันภัย	9,685.05	0.01	9,695.70	0.01

-24-
สหกรณ์ออมทรัพย์เครือข่ายโรงพยาบาลพะเยาและเปาโล จำกัด

งบกำไรขาดทุน (ต่อ)
สำหรับปีสิ้นสุด วันที่ 30 กันยายน 2561

	ปี 2561		ปี 2560	
	บาท	%	บาท	%
หัก ค่าใช้จ่ายในการดำเนินงาน (ต่อ)				
ค่าใช้จ่ายดำเนินงานอื่น				
ค่าเบี้ยเลี้ยงพาหนะ	33,500.00	0.05	11,750.00	0.02
ค่าธรรมเนียมธนาคาร	23,413.00	0.03	40,216.06	0.06
เงินอุดหนุน	50,000.00	0.07	50,000.00	0.07
ค่าใช้จ่ายในการดำเนินคดี	0.00	0.00	250.00	0.00
เงินฝากสหกรณ์อื่นสงฆ์จะสุญ	5,475,340.00	7.58	0.00	0.00
หนี้สงฆ์จะสุญลูกหนี้อื่น	757,365.90	1.05	245,977.45	0.37
ค่าใช้จ่ายเบ็ดเตล็ด	18,786.37	0.03	7,364.34	0.01
รวม	7,262,836.51	10.05	1,157,028.51	1.72
รวมค่าใช้จ่ายในการดำเนินงาน	10,687,017.56	14.79	4,314,078.91	6.43
กำไรสุทธิ	40,825,255.29	56.48	44,025,084.58	65.62

สหกรณ์ออมทรัพย์เครือโรงพยาบาลพญาไทและเปาโล จำกัด

งบกระแสเงินสด

สำหรับปีสิ้นสุด วันที่ 30 กันยายน 2561

	ปี 2561	ปี 2560
	บาท	บาท
กระแสเงินสดจากกิจกรรมดำเนินงาน		
กำไรสุทธิ	40,825,255.29	44,025,084.58
รายการปรับปรุงเพื่อกระทบกำไรสุทธิเป็นเงินสดสุทธิจากกิจกรรมดำเนินงาน		
ค่าเสื่อมราคาเครื่องใช้สำนักงาน	68,079.90	62,392.22
หนี้สงสัยจะสูญลูกหนี้	757,365.90	245,977.45
หนี้สงสัยจะสูญเงินฝาก	5,475,340.00	0.00
ค่าตัดจ่ายสิทธิการใช้ประโยชน์	52,326.40	60,563.93
ค่าใช้จ่ายล่วงหน้าตัดบัญชี	86,256.94	3,621.39
ค่าใช้จ่ายค้างจ่าย	772,322.04	121,098.80
รายได้ค้างรับ	(7,401,958.01)	(20,478,604.00)
ค่าวัสดุสำนักงานใช้ไป	142,126.51	11,758.96
เงินอุดหนุนกองทุนช่วยเหลือผู้ค้าประกันเงินกู้	50,000.00	50,000.00
ขาดทุนจากการเลิกใช้สินทรัพย์	17.00	0.00
กำไรจากการดำเนินงานก่อนการเปลี่ยนแปลงในสินทรัพย์และหนี้สินดำเนินงาน	40,827,131.97	24,101,893.33
สินทรัพย์ดำเนินงาน		
เงินสดรับจากเงินให้กู้แก่สหกรณ์	28,185,159.75	43,744,072.50
เงินสดจ่ายลูกหนี้เงินกู้ผูกเงิน	(39,820,492.23)	(37,017,495.36)
เงินสดรับจากลูกหนี้เงินกู้ผูกเงิน	37,824,466.73	33,603,012.76
เงินสดจ่ายลูกหนี้เงินกู้สามัญ	(265,494,370.18)	(251,041,292.00)
เงินสดรับจากลูกหนี้เงินกู้สามัญ	225,130,464.18	220,966,319.99
เงินสดจ่ายลูกหนี้เงินกู้พิเศษ	(83,560,000.00)	(97,522,000.00)
เงินสดรับจากลูกหนี้เงินกู้พิเศษ	60,238,905.91	49,478,604.55
เงินสดรับจากลูกหนี้ขาดสมาชิกภาพ	360,970.25	1,111,727.90
เงินสดจ่ายค่าใช้จ่ายล่วงหน้า	(93,005.09)	(5,642.64)
เงินสดรับรายได้ค้างรับ	6,188,838.27	18,372,364.36
เงินสดจ่ายเงินมัดจำ	(68,390.00)	(10,600.00)
เงินสดจ่ายซื้อเครื่องเขียนแบบพิมพ์	(115,985.59)	0.00
เงินสดรับเงินทอรองจ่าย	0.00	230,000.00

-26-
สหกรณ์ออมทรัพย์เครือโรงพยาบาลพญาไทและเปาโล จำกัด

งบกระแสเงินสด (ต่อ)

สำหรับปีสิ้นสุด วันที่ 30 กันยายน 2561

	ปี 2561	ปี 2560
	บาท	บาท
หนี้สินดำเนินงาน		
เงินสดจ่ายค่าใช้จ่ายค้างจ่าย	(333,308.02)	(1,855,588.62)
เงินสดจ่ายจากเงินรับแทนบริษัทประกันภัยค้างจ่าย	(17,025.00)	23,393.00
เงินสดรับภาษี หัก ณ ที่จ่าย	200.00	0.00
เงินสดรับจากเงินรอจ่ายคืน	0.00	0.00
เงินสดจ่ายเงินรอจ่ายคืน	(1,304.52)	(8,634.59)
เงินสดรับจากเงินรอตรวจสอบ	376,741.50	903,524.00
เงินสดรับจากเงินประกันผลงาน	12,850.47	0.00
เงินสดสุทธิได้มาจาก (ใช้ไปใน) กิจกรรมดำเนินงาน	9,641,848.40	5,073,659.18
กระแสเงินสดจากกิจกรรมลงทุน		
เงินสดจ่ายซื้อหุ้นกู้	(142,410,912.49)	(151,000,000.00)
เงินสดจ่ายซื้อหุ้นชุมนุมสหกรณ์ออมทรัพย์แห่งประเทศไทย จำกัด	(10,000,000.00)	(50,000,000.00)
เงินสดจ่ายซื้อตั๋วสัญญาใช้เงิน	(10,000,000.00)	0.00
เงินสดจ่ายซื้อเครื่องใช้สำนักงาน	(95,976.40)	(17,313.40)
เงินสดสุทธิใช้ไปในกิจกรรมลงทุน	(162,506,888.89)	(201,017,313.40)
กระแสเงินสดจากกิจกรรมจัดหาเงิน		
เงินสดรับจากเงินกู้ยืม	1,237,027,226.02	789,500,000.00
เงินสดจ่ายชำระหนี้เงินกู้ยืม	(1,164,027,226.02)	(731,000,000.00)
เงินสดรับจากเงินรับฝาก	258,689,461.53	450,693,866.95
เงินสดจ่ายคืนเงินรับฝาก	(237,948,513.10)	(367,561,314.01)
เงินสดจ่ายคืนเงินรอจ่ายคืนทุนเรือนหุ้น	(42,018.75)	(83,971.98)
เงินสดจ่ายค่าบำรุงสันนิบาตสหกรณ์แห่งประเทศไทย จำกัด	(30,000.00)	(10,000.00)
เงินสดจ่ายเงินปันผล	(24,911,284.00)	(22,170,637.00)
เงินสดจ่ายเงินเฉลี่ยคืน	(6,303,131.00)	(5,192,278.00)
เงินสดจ่ายเงิน โบนัสกรรมการและเจ้าหน้าที่	(1,690,563.00)	(1,492,132.00)
เงินสดรับจากทุนเรือนหุ้น	87,371,800.00	80,850,430.00
เงินสดจ่ายคืนทุนเรือนหุ้น	(24,731,570.00)	(20,935,050.00)
เงินสดจ่ายทุนสาธารณประโยชน์	(693,712.25)	(936,900.00)
เงินสดจ่ายกองทุนเพื่อการศึกษา	(168,659.00)	(187,779.00)

-27-
สหกรณ์ออมทรัพย์เครือโรงพยาบาลพญาไทและเปาโล จำกัด

งบกระแสเงินสด (ต่อ)

สำหรับปีสิ้นสุด วันที่ 30 กันยายน 2561

<u>กระแสเงินสดจากกิจกรรมจัดหาเงิน (ต่อ)</u>	<u>ปี 2561</u>	<u>ปี 2560</u>
	บาท	บาท
เงินสดจ่ายทุนสวัสดิการเพื่อสมาชิก	(14,354.90)	(14,105.00)
เงินสดจ่ายกองทุนช่วยเหลือผู้ค้าประกันเงินกู้	(79,146.50)	0.00
เงินสดจ่ายทุนขยายงาน	(275,000.00)	0.00
เงินสดสุทธิได้มาจากกิจกรรมจัดหาเงิน	<u>122,173,309.03</u>	<u>171,460,129.96</u>
เงินสดสุทธิเพิ่มขึ้น	(30,691,731.46)	(24,483,524.26)
เงินสด ณ วันต้นปี	167,114,365.91	191,597,890.17
เงินสด ณ วันสิ้นปี	<u><u>136,422,634.45</u></u>	<u><u>167,114,365.91</u></u>



-28-
สหกรณ์ออมทรัพย์เครือข่ายโรงพยาบาลพญาไทและเปาโล จำกัด

หมายเหตุประกอบงบการเงิน
สำหรับปีสิ้นสุด วันที่ 30 กันยายน 2561

1. สรุปนโยบายบัญชีที่สำคัญ

- สหกรณ์บันทึกบัญชีโดยใช้เกณฑ์คงค้าง
- สหกรณ์รับรู้รายได้ดอกเบี้ยตามเกณฑ์สัดส่วนของเวลา ส่วนจำนวนรายได้จะเท่ากับอัตราดอกเบี้ยคูณด้วยจำนวนเงินต้นที่ค้างชำระตามระยะเวลาที่กู้ยืม
- สหกรณ์ตั้งค่าเผื่อหนี้สงสัยจะสูญตามหลักเกณฑ์ที่กำหนดในระเบียบนายทะเบียนสหกรณ์ ว่าด้วย การจัดชั้นคุณภาพลูกหนี้เงินกู้ และการเผื่อหนี้สงสัยจะสูญ พ.ศ. 2544
- สหกรณ์ระงับการรับรู้รายได้ที่เกิดจากดอกเบี้ยเงินให้กู้ของลูกหนี้ที่ไม่ก่อให้เกิดรายได้ตามเกณฑ์คงค้าง จำนวน 326,220.75 บาท และดอกเบี้ยเงินกู้ของลูกหนี้ตามคำพิพากษา จำนวน 513,100.34 บาทซึ่งหากสหกรณ์รับรู้ดอกเบี้ยให้กู้ของลูกหนี้ดังกล่าว จะทำให้สหกรณ์มีกำไรสุทธิประจำปีเพิ่มขึ้นด้วยจำนวนเงินดังกล่าว
- สหกรณ์ตีราคาวัสดุคงเหลือ/ของใช้สิ้นเปลืองตามราคาทุน
- เงินลงทุนระยะสั้น / เงินลงทุนระยะยาว ที่เป็นเงินลงทุนในหลักทรัพย์ที่ไม่อยู่ในความต้องการของตลาดแสดงด้วยราคาทุน สำหรับเงินลงทุนระยะสั้น / เงินลงทุนระยะยาว ที่เป็นเงินลงทุนในหลักทรัพย์ที่อยู่ในความต้องการของตลาดแสดงด้วยมูลค่ายุติธรรม ทั้งนี้ สหกรณ์รับรู้การเปลี่ยนแปลงมูลค่าของเงินลงทุนเป็นกำไร (ขาดทุน) จากเงินลงทุนที่ยังไม่เกิดขึ้น โดยแสดงเป็นรายการแยกต่างหากในส่วนทุนของสหกรณ์และจะรับรู้เป็นรายได้ หรือค่าใช้จ่ายในงบกำไรขาดทุนเมื่อสหกรณ์ได้จำหน่ายเงินลงทุนนั้น
- เงินลงทุนครั้งแรกในตราสารหนี้ที่สหกรณ์ถือไว้เพื่อขายซึ่งแตกต่างจากมูลค่าเมื่อเงินลงทุนครบกำหนดสหกรณ์จะนำผลต่างดังกล่าวมาทยอยตัดจำหน่ายกับผลตอบแทนจากการลงทุนตามระยะเวลาที่เหลือโดยคำนวณหาอัตราคิดลดตามวิธีอัตราดอกเบี้ยที่แท้จริง (Effective interest rate) โดยเทียบเคียงกับมาตรฐานการรายงานทางการเงิน
- เครื่องใช้สำนักงาน ที่ได้มาก่อนระเบียบนายทะเบียนสหกรณ์ว่าด้วยการบัญชีสหกรณ์ พ.ศ.2560 ประกาศใช้ แสดงด้วยมูลค่าคงเหลือตามบัญชีหลังหักค่าเสื่อมราคาประจำปี ส่วนเครื่องใช้สำนักงานที่ได้มาภายหลังแสดงด้วยมูลค่าราคาทุนหักค่าเสื่อมราคาสะสม ค่าเสื่อมราคาคำนวณ โดยวิธีเส้นตรงตามที่ระเบียบนายทะเบียนสหกรณ์กำหนด
- สิทธิในการใช้ซอฟต์แวร์ต่างๆ ตัดจ่ายตามระยะเวลาของอายุการใช้งานหรือตามการเปลี่ยนแปลงการใช้ซอฟต์แวร์ใหม่
- ค่าซ่อมบำรุง ค่าซ่อมแซม รวมทั้งการซื้อมา เปลี่ยนแทนสำหรับสินทรัพย์รายการย่อย ๆ ถือเป็นค่าใช้จ่ายหักจากรายได้ การต่อเติมหรือเพิ่มเติมอาคารและอุปกรณ์รายใหญ่ ๆ ถือเป็นราคาทุนของสินทรัพย์
- เงินสดในงบกระแสเงินสด หมายถึง เงินสดในมือ เงินฝากธนาคารทุกประเภท และเงินฝากสหกรณ์ทุกประเภท ทั้งนี้รวมถึง เงินฝากธนาคาร และเงินฝากสหกรณ์ที่นำไปเป็นหลักประกันหนี้สิน ดังต่อไปนี้

	ปี 2561	ปี 2560
	บาท	บาท
เงินสดในมือและเงินฝากธนาคาร	46,669,234.45	48,614,365.91
เงินฝากสหกรณ์อื่น	35,000,000.00	70,000,000.00
เงินฝากสหกรณ์สโมสรรถไฟ จำกัด	54,753,400.00	48,500,000.00
รวม	<u>136,422,634.45</u>	<u>167,114,365.91</u>

2. การแสดงรายการในงบการเงินของสหกรณ์

- สหกรณ์ได้จัดประเภทรายการของงบการเงินปี 2560 ในบางรายการเพื่อประโยชน์ในการเปรียบเทียบกับปี 2561

สหกรณ์ออมทรัพย์เครือข่ายโรงพยาบาลพญาไทและเปาโล จำกัด

หมายเหตุประกอบงบการเงิน (ต่อ)

สำหรับปีสิ้นสุด วันที่ 30 กันยายน 2561

	ปี 2561	ปี 2560
	บาท	บาท
3. เงินสดและเงินฝากธนาคาร ประกอบด้วย		
เงินสด	137,982.50	116,936.25
เงินฝากธนาคาร		
กระแสรายวัน	404,746.37	923,951.02
ออมทรัพย์	46,126,505.58	47,573,478.64
รวม	<u>46,669,234.45</u>	<u>48,614,365.91</u>
ข้อผูกพัน		
เงินฝากธนาคารกรุงเทพ จำกัด(มหาชน) บัญชีออมทรัพย์เลขที่ 937-000999-6 และบัญชีกระแสรายวันเลขที่937-300001-9 มีภาระผูกพันกับธนาคารกรุงเทพ จำกัด(มหาชน) ตามสัญญาขายตั๋วสัญญาใช้เงิน		
4. เงินฝากสหกรณ์อื่น ประกอบด้วย		
บัตรเงินฝากประจำชุมนุมสหกรณ์ออมทรัพย์แห่งประเทศไทย จำกัด	15,000,000.00	40,000,000.00
เงินฝากประจำ-สหกรณ์ออมทรัพย์ตำรวจแห่งชาติ จำกัด	20,000,000.00	30,000,000.00
รวม	<u>35,000,000.00</u>	<u>70,000,000.00</u>
5. เงินฝากสหกรณ์ออมทรัพย์สโมสรรถไฟ จำกัด-สุทธิ ประกอบด้วย		
เงินฝากออมทรัพย์-สหกรณ์ออมทรัพย์สโมสรรถไฟ จำกัด	5,000,000.00	5,000,000.00
เงินฝากออมทรัพย์พิเศษ-สหกรณ์ออมทรัพย์สโมสรรถไฟ จำกัด	49,753,400.00	43,500,000.00
รวม	<u>54,753,400.00</u>	<u>48,500,000.00</u>
หัก ค่าเผื่อหนี้เงินฝากสงสัยจะสูญ	5,475,340.00	0.00
เงินฝากสหกรณ์ออมทรัพย์สโมสรรถไฟ จำกัด-สุทธิ	<u>49,278,060.00</u>	<u>48,500,000.00</u>

ณ วันที่ 30 กันยายน 2561 สหกรณ์ฯมีเงินฝากกับสหกรณ์ออมทรัพย์สโมสรรถไฟ จำกัด ประเภทเงินฝากออมทรัพย์จำนวน 5,000,000.00 บาท และเงินฝากออมทรัพย์พิเศษ จำนวน 49,753,400.00 บาท ในระหว่างปีได้มีการทำบันทึกตกลงชำระคืนเงินตามแก้ไขปัญหาสภาพคล่องและการส่งชำระหนี้ให้สหกรณ์เจ้าหนี้ 6 ปี(พ.ศ. 2561-2566) ของสหกรณ์ออมทรัพย์สโมสรรถไฟ จำกัด ซึ่งตกลงกันให้จัดการเงินฝากออมทรัพย์พิเศษ โดยสหกรณ์ออมทรัพย์สโมสรรถไฟ จำกัด จะจ่ายดอกเบี้ยเงินฝากให้อัตราที่ตกลงกันไว้จนครบกำหนดการฝาก และเมื่อครบกำหนดการฝากแล้ว สหกรณ์ออมทรัพย์เครือข่ายโรงพยาบาลพญาไทและเปาโล จำกัด จะนำเงินฝากที่ครบกำหนดฝากไว้กับ สหกรณ์ออมทรัพย์สโมสรรถไฟ จำกัด เป็นเงินฝากออมทรัพย์ทั้งจำนวน ในอัตราร้อยละ 4 และทางสหกรณ์ออมทรัพย์สโมสรรถไฟ จำกัด จะจ่ายคืนเงินฝากออมทรัพย์ให้กับ สหกรณ์ออมทรัพย์เครือข่ายโรงพยาบาลพญาไทและเปาโล จำกัด ตั้งแต่เดือนกันยายน 2561. โดยจ่ายคืนเป็นร้อยละของยอดเงินฝากคงเหลือ ในอัตราที่ตกลงไว้ ปัจจุบันอยู่ระหว่างการปฏิบัติตามแผน

หมายเหตุประกอบงบการเงิน (ต่อ)
 สำหรับปีสิ้นสุด วันที่ 30 กันยายน 2561

6. เงินลงทุน ประกอบด้วย

	ปี 2561		ปี 2560	
	บาท		บาท	
	มูลค่ายุติธรรม	ราคาทุน	มูลค่ายุติธรรม	ราคาทุน
เงินลงทุนระยะสั้น				
เงินลงทุนที่อยู่ในความต้องการของตลาด				
หุ้นกู้ บมจ. โกลว์ พลังงาน	10,153,000.00	10,000,000.00	10,466,000.00	10,000,000.00
หุ้นกู้ บมจ.ปตท.	5,026,000.00	5,000,000.00	0.00	0.00
รวม	15,179,000.00	15,000,000.00	10,466,000.00	10,000,000.00
<u>บวก</u> ค่าเผื่อการปรับมูลค่าเงินลงทุน		179,000.00		466,000.00
รวมเงินลงทุนระยะสั้นที่อยู่ในความต้องการของตลาด		15,179,000.00		10,466,000.00
เงินลงทุนระยะยาว				
เงินลงทุนที่อยู่ในความต้องการของตลาด				
หุ้นกู้ บมจ.ปตท.	16,933,500.00	15,000,000.00	22,745,500.00	20,000,000.00
หุ้นกู้ บมจ.เหมราชพัฒนาที่ดิน	41,483,000.00	40,097,693.46	42,387,000.00	40,111,734.72
หุ้นกู้ บมจ.บ้านปู	37,500,500.00	35,000,000.00	38,137,000.00	35,000,000.00
หุ้นกู้ บมจ.การบินไทย	113,633,500.00	110,139,677.25	74,668,000.00	70,171,225.36
หุ้นกู้ บมจ.อิน โดราม่า เวนเจอร์ส	64,795,000.00	60,000,000.00	65,803,000.00	60,000,000.00
หุ้นกู้ บจ.น้ำตาลมิตรผล	22,070,000.00	20,000,000.00	22,511,000.00	20,000,000.00
หุ้นกู้ บมจ.ปตท.สำรวจและผลิตปิโตรเลียม	31,245,052.80	30,479,011.91	21,000,000.00	20,000,000.00
หุ้นกู้ บมจ.เจริญโภคภัณฑ์อาหาร	22,294,000.00	21,977,489.95	11,237,000.00	10,000,000.00
หุ้นกู้ บมจ.ซีพี ออลล์	99,491,500.00	95,000,000.00	99,573,000.00	95,000,000.00
หุ้นกู้ บมจ.ซีพีเอฟ (ประเทศไทย)	39,724,000.00	40,000,000.00	20,814,000.00	20,000,000.00
หุ้นกู้ บมจ.ดับเบิลยูเอชเอ คอร์ปอเรชั่น	5,074,000.00	5,000,000.00	5,148,500.00	5,000,000.00
หุ้นกู้ บมจ.ระบบขนส่งมวลชนกรุงเทพ	10,079,000.00	10,000,000.00	10,134,000.00	10,000,000.00
หุ้นกู้ บมจ. บัตรกรุงไทย	10,174,000.00	10,000,000.00	10,432,000.00	10,000,000.00
หุ้นกู้ บมจ.เบอร์ลีเยกเกอร์	10,399,000.00	10,000,000.00	10,625,000.00	10,000,000.00

หมายเหตุประกอบงบการเงิน (ต่อ)
สำหรับปีสิ้นสุด วันที่ 30 กันยายน 2561

6. เงินลงทุน ประกอบด้วย (ต่อ)

	ปี 2561		ปี 2560	
	บาท		บาท	
	มูลค่ายุติธรรม	ราคาทุน	มูลค่ายุติธรรม	ราคาทุน
หุ้นกู้ บ.อมตะ บี.กริม เพาเวอร์ เอสพีวี1 จำกัด	36,589,500.00	36,000,000.00	37,151,400.00	36,000,000.00
หุ้นกู้ บมจ. ข. การช่าง	10,063,000.00	10,000,000.00	10,288,000.00	10,000,000.00
หุ้นกู้ บมจ. บีทีเอส กรุ๊ป โฮลดิ้งส์	39,448,000.00	40,000,000.00	0.00	0.00
หุ้นกู้ บมจ. ไทคอน อินดัสเทรียล คอนเน็คชั่น	9,828,000.00	10,000,000.00	0.00	0.00
หุ้นกู้ บมจ. ไทยเบฟเวอเรจ	10,010,000.00	10,000,000.00	0.00	0.00
รวม	630,834,552.80	608,693,872.57	502,654,400.00	471,282,960.08
บวก ค่าเผื่อการปรับมูลค่าเงินลงทุน		22,140,680.23		31,371,439.92
รวมเงินลงทุนระยะยาวที่อยู่ในความต้องการของตลาด		630,834,552.80		502,654,400.00
เงินลงทุนที่ไม่อยู่ในความต้องการของตลาด				
หุ้นชุมนุมสหกรณ์ออมทรัพย์แห่งประเทศไทย จำกัด		110,000,000.00		100,000,000.00
กองทุนรวม โครงสร้างพื้นฐาน (EGATIF)		12,223,750.00		12,223,750.00
ตัวสัญญาใช้เงินชุมนุมสหกรณ์ออมทรัพย์แห่งประเทศไทย จำกัด		10,000,000.00		0.00
รวมเงินลงทุนระยะยาวที่ไม่อยู่ในความต้องการของตลาด		132,223,750.00		112,223,750.00
รวมเงินลงทุนระยะยาว		763,058,302.80		614,878,150.00
รวมเงินลงทุน		778,058,302.80		624,878,150.00

สหกรณ์ได้นำเงินลงทุนในหุ้นกู้ ไปเป็นหลักประกันหนี้ในการกู้ยืมเงินจากสถาบันการเงินต่างๆ ดังนี้

1. หลักประกันเงินกู้ยืมจากธนาคารกรุงศรีอยุธยา จำกัด(มหาชน) มีดังนี้

- หุ้นกู้ บริษัทการบินไทย จำกัด(มหาชน) จำนวนเงิน 30,000,000.00 บาท
- หุ้นกู้ บริษัทน้ำตาลมิตรผล จำกัด จำนวนเงิน 10,000,000.00 บาท
- หุ้นกู้ บริษัทเจริญโภคภัณฑ์อาหาร จำกัด(มหาชน) จำนวนเงิน 10,000,000.00 บาท
- หุ้นกู้ บริษัท อิน โดราม่า เวนเจอร์ส จำกัด(มหาชน) จำนวนเงิน 10,000,000.00 บาท
- หุ้นกู้ บริษัท ซีพี ออลล์ จำกัด(มหาชน) จำนวนเงิน 40,000,000.00 บาท
- หุ้นกู้ บริษัท ซีพี ออฟ จำกัด(มหาชน) จำนวนเงิน 10,000,000.00 บาท
- หุ้นกู้ บ.อมตะ บี.กริม เพาเวอร์ เอสพีวี1 จำกัด 26,000,000.00 บาท



หมายเหตุประกอบงบการเงิน (ต่อ)

สำหรับปีสิ้นสุด วันที่ 30 กันยายน 2561

สหกรณ์ได้นำเงินลงทุนในหุ้นกู้ ไปเป็นหลักประกันหนี้ในการกู้ยืมเงินจากสถาบันการเงินต่างๆ ดังนี้

2. หลักประกันเงินกู้ยืมจากธนาคารกรุงเทพ จำกัด(มหาชน) มีดังนี้
 - หุ้นกู้ บริษัท ปตท. จำกัด(มหาชน) จำนวนเงิน 15,000,000.00 บาท
 - หุ้นกู้ บริษัทบ้านปู จำกัด(มหาชน) จำนวนเงิน 25,000,000.00 บาท
 - หุ้นกู้ บริษัท ปตท.สำรวจและผลิตปิโตรเลียม จำกัด(มหาชน) จำนวนเงิน 20,000,000.00 บาท
 - หุ้นกู้ บริษัทการบินไทย จำกัด(มหาชน) จำนวนเงิน 20,000,000.00 บาท
 - หุ้นกู้ บริษัทน้ำตาลมิตรผล จำกัด จำนวนเงิน 10,000,000.00 บาท
 - หุ้นกู้ บริษัท อินโดรามา เวนเจอร์ส จำกัด(มหาชน) จำนวนเงิน 20,000,000.00 บาท
 - หุ้นกู้ บริษัท ซีพี ออลล์ จำกัด(มหาชน) จำนวนเงิน 20,000,000.00 บาท
3. หลักประกันเงินกู้ยืมจากธนาคารทหารไทย จำกัด(มหาชน) มีดังนี้
 - หุ้นกู้ บริษัท โกลว์ พลังงาน จำกัด(มหาชน) จำนวนเงิน 10,000,000.00 บาท
 - หุ้นกู้ บริษัท อินโดรามา เวนเจอร์ส จำกัด(มหาชน) จำนวนเงิน 10,000,000.00 บาท
 - หุ้นกู้ บริษัทการบินไทย จำกัด (มหาชน) จำนวน 10,000,000.00 บาท

7. เงินให้กู้ยืม ประกอบด้วย

	ปี 2561		ปี 2560	
	บาท		บาท	
	ระยะสั้น	ระยะยาว	ระยะสั้น	ระยะยาว
เงินให้กู้ยืม - ปกติ				
เงินให้กู้แก่สหกรณ์	37,520,400.00	23,842,240.25	37,520,400.00	52,027,400.00
ลูกหนี้เงินกู้ - อุกเงิน	14,641,354.25	0.00	12,645,328.75	0.00
ลูกหนี้เงินกู้ - สามัญ	58,517,240.56	232,541,989.90	52,216,352.08	204,171,579.81
ลูกหนี้เงินกู้ - พิเศษ	20,309,150.95	216,997,912.68	17,645,085.64	196,340,883.90
ลูกหนี้ขาดสมาชิกภาพ	11,973,552.01	0.00	6,845,795.58	0.00
รวม	142,961,697.77	473,382,142.83	126,872,962.05	452,539,863.71
หัก ค่าเผื่อหนี้สงสัยจะสูญ-ลูกหนี้ขาดสมาชิกภาพ	1,728,471.30	0.00	971,105.40	0.00
ลูกหนี้สุทธิ	141,233,226.47	473,382,142.83	125,901,856.65	452,539,863.71



หมายเหตุประกอบงบการเงิน (ต่อ)
 สำหรับปีสิ้นสุด วันที่ 30 กันยายน 2561

	ปี 2561	ปี 2560
	บาท	บาท
8. ลูกหนี้ระยะสั้น - สุทธิ ประกอบด้วย		
ลูกหนี้ตัวแทนหักเงินส่ง	226,289.25	22,408.50
ลูกหนี้ตามคำพิพากษา	1,292,331.26	1,292,331.26
รวมลูกหนี้	1,518,620.51	1,314,739.76
หัก ค่าเผื่อหนี้สงสัยจะสูญ-ลูกหนี้ตามคำพิพากษา	1,292,331.26	1,292,331.26
รวมลูกหนี้ระยะสั้น - สุทธิ	226,289.25	22,408.50
	ปี 2561	ปี 2560
	บาท	บาท
9. สินทรัพย์หมุนเวียนอื่น ประกอบด้วย		
วัสดุคงเหลือ	29,025.72	55,166.64
ดอกเบี้ยเงินฝากสหกรณ์อื่นค้างรับ	119,223.75	150,397.26
ดอกเบี้ยหุ้นกู้ค้างรับ	6,340,668.95	5,477,674.51
ดอกเบี้ยตัวสัญญาใช้เงินค้างรับ	11,452.06	0.00
ค่าเบี้ยประกันภัยจ่ายล่วงหน้า	3,632.04	3,621.39
ค่าใช้จ่ายจ่ายล่วงหน้า	77,373.05	70,635.55
รวม	6,581,375.57	5,757,495.35
	ปี 2561	ปี 2560
	บาท	บาท
10. เครื่องใช้สำนักงาน - สุทธิ ประกอบด้วย		
ส่วนที่ไม่แสดงค่าเสื่อมราคาสะสม		
เครื่องใช้สำนักงาน	85,225.60	149,666.88
รวม	85,225.60	149,666.88
ส่วนที่แสดงค่าเสื่อมราคาสะสม		
เครื่องใช้สำนักงาน	95,976.40	0.00
หัก ค่าเสื่อมราคาสะสม	3,655.62	0.00
รวม	92,320.78	0.00
เครื่องใช้สำนักงาน-สุทธิ	177,546.38	149,666.88

-34-
สหกรณ์ออมทรัพย์เครือโรงพยาบาลสุราษฎร์ธานีและเปาโล จำกัด

หมายเหตุประกอบงบการเงิน (ต่อ)
สำหรับปีสิ้นสุด วันที่ 30 กันยายน 2561

	ปี 2561	ปี 2560
	บาท	บาท
11. เงินเบิกเกินบัญชีธนาคารและเงินกู้ยืมระยะสั้น ประกอบด้วย		
ตั๋วสัญญาใช้เงิน ธ.ทหารไทย จำกัด(มหาชน)	27,000,000.00	27,000,000.00
ตั๋วสัญญาใช้เงิน ธ.กรุงเทพ จำกัด(มหาชน)	68,000,000.00	60,000,000.00
ตั๋วสัญญาใช้เงิน ธ.กรุงศรีอยุธยา จำกัด(มหาชน)	160,000,000.00	95,000,000.00
รวม	255,000,000.00	182,000,000.00

ณ วันสิ้นปี 2561 และ 2560 สหกรณ์ฯ มีสัญญาเงินกู้ยืมกับสถาบันการเงิน ดังนี้

รายการ	วงเงินกู้ (ล้านบาท)		อัตราดอกเบี้ยต่อปี (%)		หลักประกัน	
	ปี 2561	ปี 2560	ปี 2561	ปี 2560	ปี 2561	ปี 2560
- เงินเบิกเกินบัญชี						
ธ.กรุงศรีอยุธยา	5.00	5.00	MOR	MOR	หุ้นกู้	หุ้นกู้
- เงินกู้ยืม โดยการออกตั๋วสัญญาใช้เงิน						
ธ.ทหารไทย	45.00	45.00	2.50	2.50	หุ้นกู้	หุ้นกู้
ธ.กรุงเทพ	130.00	130.00	2.65	2.80	หุ้นกู้	หุ้นกู้
ธ.กรุงศรีอยุธยา	175.00	120.00	2.65	2.65	หุ้นกู้	หุ้นกู้

	ปี 2561	ปี 2560
	บาท	บาท
12. เงินรับฝาก ประกอบด้วย		
เงินรับฝากออมทรัพย์	3,401,072.58	3,303,546.22
เงินรับฝากออมทรัพย์พิเศษ	500,732,604.65	490,711,282.58
เงินฝากออมทรัพย์สินทวี	15,683,100.00	5,061,000.00
รวม	519,816,777.23	499,075,828.80

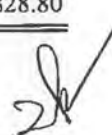

หมายเหตุประกอบงบการเงิน (ต่อ)
 สำหรับปีสิ้นสุด วันที่ 30 กันยายน 2561

	ปี 2561	ปี 2560
	บาท	บาท
13. หนี้สินหมุนเวียนอื่น ประกอบด้วย		
ภาษีหัก ณ ที่จ่ายค้างจ่าย	3,735.00	3,535.00
เงินรับแทนบริษัทประกันภัยค้างจ่าย	33,345.00	50,370.00
เงินประกันสังคมรอนำส่ง	9,000.00	8,936.00
คอกเบี้ยเงินกู้ยืมค้างจ่าย	36,698.63	37,335.62
คอกเบี้ยเงินรับฝากค้างจ่าย	662,994.93	234,256.00
ค่าธรรมเนียมการสอบบัญชีค้างจ่าย	40,000.00	30,000.00
ค่าใช้จ่ายค้างจ่าย	32,564.48	31,716.40
เงินรอตรวจสอบ	1,780,650.00	1,403,908.50
เงินรอจ่ายคืน	42,850.37	44,154.89
เงินรอจ่ายคืนทุนเรือนหุ้น	245,072.26	287,091.01
เงินประกันผลงาน	12,850.47	0.00
รวม	2,899,761.14	2,131,303.42
14. ทุนสะสมตามข้อบังคับ ระเบียบและอื่นๆ ประกอบด้วย		
ทุนสาธารณประโยชน์	5,584,388.79	4,478,101.04
ทุนรักษาระดับอัตราเงินปันผล	1,567,146.36	1,567,146.36
กองทุนช่วยเหลือผู้ค้าประกันเงินกู้	7,146,363.15	5,875,509.65
ทุนสวัสดิการเพื่อสมาชิก	5,121,540.10	3,855,895.00
ทุนเพื่อการศึกษา	3,326,327.50	2,494,986.50
ทุนขยายงาน	5,970,000.00	4,945,000.00
รวม	28,715,765.90	23,216,638.55
15. กำไร(ขาดทุน)จากเงินลงทุนที่ยังไม่เกิดขึ้น ประกอบด้วย		
ยอดยกมาต้นงวด	31,837,439.92	28,345,603.35
การเปลี่ยนแปลงในระหว่างงวด	(9,517,759.69)	3,491,836.57
ยอดคงเหลือปลายงวด	22,319,680.23	31,837,439.92



ระเบียบวาระที่ 8
เรื่อง พิจารณานุมัติการจัดสรรกำไรสุทธิ ประจำปี 2561

ประธาน

-
สหกรณ์ออมทรัพย์เครือข่ายโรงพยาบาลพญาไทและเปาโล จำกัด
การจัดสรรกำไรสุทธิ
ประจำปี สิ้นสุดวันที่ 30 กันยายน 2561

รายการ	2561		2560	
	จำนวนเงิน (บาท)	%	จำนวนเงิน (บาท)	%
กำไรสุทธิประจำปี	40,825,255.29	<u>100.00</u>	44,025,084.58	<u>100.00</u>
1. สำรองไม่น้อยกว่าร้อยละ 10 ของกำไรสุทธิ	4,090,605.29	10.02	4,408,757.58	10.02
2. ค่าบำรุงสันนิบาตสหกรณ์แห่งประเทศไทย ร้อยละ 1 ของกำไรสุทธิ แต่ไม่เกิน 30,000.00 บาท	30,000.00	0.07	30,000.00	0.07
3. เงินปันผลตามกฎหมายกระทรวงไม่เกินร้อยละ 10.00 คิดให้ตามส่วนระยะเวลา ร้อยละ 4 (ปี 2560 ร้อยละ 4.75)	23,332,449.00	57.15	24,911,324.00	56.58
4. เงินเฉลี่ยคืน ตามส่วนรวมจำนวนดอกเบี้ยที่ส่งแก่สหกรณ์ ในระหว่างปี ร้อยละ 23 (ปี 2560 ร้อยละ 22.00)	7,472,201.00	18.30	6,304,440.00	14.32
5. โบนัสกรรมการและเจ้าหน้าที่ของสหกรณ์	1,500,000.00	3.67	1,690,563.00	3.84
6. ทุนสาธารณประโยชน์ ไม่เกิน ร้อยละ 10 ของกำไรสุทธิ	1,600,000.00	3.92	1,800,000.00	4.09
7. ทุนช่วยเหลือผู้ค้าประกันหนี้เงินกู้	1,300,000.00	3.18	1,300,000.00	2.95
8. ทุนสวัสดิการหรือการสงเคราะห์เพื่อสมาชิก	500,000.00	1.23	1,280,000.00	2.91
9. ทุนเพื่อการศึกษาอบรมทางสหกรณ์	500,000.00	1.23	1,000,000.00	2.27
10. ทุนเพื่อจัดตั้งสำนักงาน	500,000.00	1.23	1,300,000.00	2.95

มติที่ประชุม

กำไรสุทธิประจำปี

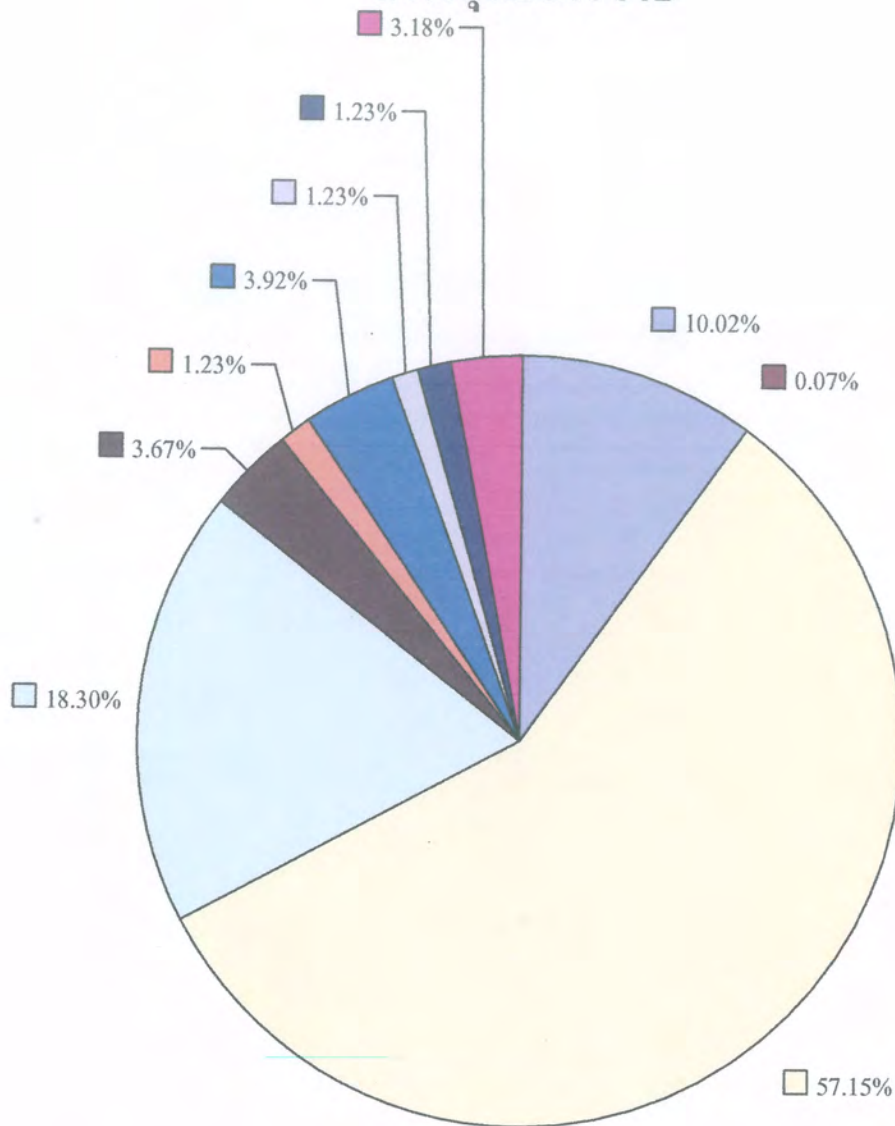

- | | | |
|--------------------------|----------------------------|-------------------------|
| เงินสำรอง | ค่าบำรุงสันนิบาต | เงินปันผล |
| เงินเฉลี่ยคืน | โบนัสกรรมการและเจ้าหน้าที่ | ทุนเพื่อการศึกษาอบรม |
| ทุนสาธารณะประโยชน์ | ทุนสวัสดิการ | ทุนเพื่อจัดตั้งสำนักงาน |
| ทุนช่วยเหลือผู้ค้าประกัน | | |

ระเบียบวาระที่ 9
เรื่อง พิจารณากำหนดวงเงินกู้ยืมหรือการค้าประกัน ประจำปี 2562

ประธาน -

วงเงินกู้ยืมประจำปี 2561 ที่ประชุมใหญ่พิจารณาอนุมัติวงเงินกู้ยืมหรือการค้าประกันประจำปีไว้เป็นจำนวนเงิน 400 ล้านบาท สำหรับวงเงินกู้ยืมประจำปี 2562 คณะกรรมการดำเนินการชุดที่ 24 ขอเสนอให้ที่ประชุมพิจารณากำหนดวงเงินกู้ยืมเป็นจำนวนเงิน 800 ล้านบาท เพื่อเสริมสภาพคล่องสำหรับการบริการทางการเงินแก่สมาชิกสหกรณ์ฯ ในอนาคต

จึงขอให้ที่ประชุมพิจารณาอนุมัติ

มติที่ประชุม -

ระเบียบวาระที่ 10
เรื่อง พิจารณาอนุมัติแผนงานและงบประมาณประจำปีของสหกรณ์
ประจำปี 2562

ประธาน -

แผนงานการดำเนินงานสหกรณ์ฯ ปี 2562

ภารกิจ : เป็นสถาบันการเงินที่มีความมั่นคงขององค์กร มีระบบการบริหารงานที่โปร่งใส และการให้บริการที่ตอบสนองความต้องการของสมาชิกอย่างแท้จริง

- 1) การกำหนดให้สมาชิกเป็นศูนย์กลางในการบริการ
- 2) ส่งเสริมและสนับสนุนคุณภาพชีวิตของสมาชิก

แผนดำเนินงาน

- 1) การปรับปรุงประสิทธิภาพของการทำงานให้ดีขึ้น
- 2) การนำเทคโนโลยีมาปรับใช้ในการให้บริการสมาชิกเพิ่มขึ้น
- 3) ส่งเสริมสินเชื่อเพื่อพัฒนาคุณภาพชีวิตแก่สมาชิก
- 4) การขยายสินเชื่อที่มีคุณภาพ
- 5) การแสวงหาช่องทางการลงทุนที่ให้ผลตอบแทนสูงและเหมาะสม

เป้าหมายการดำเนินงาน

- ขยายฐานฐานสมาชิกให้เพิ่มจากปีที่ผ่านมาอย่างน้อยร้อยละ 5
- ขยายฐานสินเชื่อให้เพิ่มจากปีที่ผ่านมาอย่างน้อยร้อยละ 10
- ขยายฐานเงินฝากให้เพิ่มจากปีที่ผ่านมาอย่างน้อยร้อยละ 10

กรอบแผนการดำเนินงานของสหกรณ์ประจำปี 2562

หัวข้อการดำเนินงาน	การดำเนินงาน ปี 2561	แผนงาน ปี 2562	เพิ่ม หรือ (ลดลง) %
1. จำนวนสมาชิก	4,600	4,830	5
2. เงินรับฝากสมาชิก	519,816,777	571,798,454	10
3. เงินให้สมาชิกกู้	548,135,404	602,948,944	10

ประมาณการรายได้รายจ่าย ปี 2562
สภากรณออมทรัพย์เครือโรงพยาบาลพญาไทและปาล์ม จำกัด

เริ่ม 1 ตุลาคม 2561 - 30 กันยายน 2562

หน่วย:บาท

ที่	รายการ	แผนงาน ปี 2561	รับจริง / จ่ายจริง ณ 30 ก.ย. 2561	แผนงาน ปี 2562	ร้อยละ ของรายได้	หมายเหตุ
	รายได้					
1	ดอกเบี้ยรับเงินให้กู้	38,000,000.00	38,005,803.96	39,000,000.00	50.98	เป็นดอกเบี้ยรับที่ได้รับจากลูกหนี้เงินให้กู้
2	ดอกเบี้ยเงินรับฝาก	7,000,000.00	1,685,126.02	1,500,000.00	1.96	เป็นดอกเบี้ยรับที่ได้รับจากเงินรับฝาก
3	ผลตอบแทนจากเงินลงทุนและรายได้อื่น ๆ	27,000,000.00	32,899,921.59	36,000,000.00	47.06	เป็นรายได้ดอกเบี้ยจากเงินลงทุนและรายได้อื่น ๆ
	รวมรายได้	72,000,000.00	72,590,851.57	76,500,000.00	100.00	
	รายจ่าย					
1	ดอกเบี้ยจ่าย	21,000,000.00	21,078,578.72	23,000,000.00	30.07	เป็นดอกเบี้ยจ่ายเงินรับฝาก และเงินกู้ยืม
2	เงินสมทบกองทุนสำรองเลี้ยงชีพ	262,000.00	208,216.00	250,000.00	0.33	ตามระเบียบของสหกรณ์
3	หนี้สงสัยจะสูญ	300,000.00	757,365.90	500,000.00	0.65	ตัดยอดลูกหนี้ที่คาดว่าจะเก็บเงินไม่ได้
4	เงินฝากสหกรณ์อื่นสงฆ์จะสูญ	-	5,475,340.00	2,750,000.00	3.60	ตัดยอดเงินฝากค้างตามวิธีปฏิบัติทางบัญชีกรณีสหกรณ์ นำเงินไปลงทุนในสหกรณ์อื่น
5	ค่าเสื่อมราคาอาคารและอุปกรณ์	100,000.00	68,096.90	100,000.00	0.13	คิดค่าเสื่อมราคาทรัพย์สินของสหกรณ์
6	ค่าตัดจ่ายสิทธิการใช้ประโยชน์	80,000.00	52,326.40	80,000.00	0.10	ตัดจ่ายการใช้สิทธิประโยชน์ในซอฟต์แวร์
	ค่าบริหาร					
	6.1 หมวดเงินเดือน	2,750,000.00	2,625,960.00	2,975,000.00	3.89	งบประมาณรายจ่าย
	6.2 หมวดค่าตอบแทน	855,000.00	601,679.25	840,000.00	1.10	งบประมาณรายจ่าย
	6.3 หมวดค่าใช้สอย	1,335,000.00	898,033.11	1,470,000.00	1.92	งบประมาณรายจ่าย
	รวมรายจ่าย	26,682,000.00	31,765,596.28	31,965,000.00	41.79	
	กำไรสุทธิ	45,318,000.00	40,825,255.29	44,535,000.00	58.21	
	รวมรายจ่ายและกำไรสุทธิ	72,000,000.00	72,590,851.57	76,500,000.00	100.00	

สหกรณ์ออมทรัพย์ศรีอยุธยาพยาบาลภูเก็ต จำกัด

งบประมาณรายจ่ายประจำปี 2561

คำบริหาร

ที่	รายการ	แผนงาน ปี 2561	จ่ายจริง 30 ก.ย. 2561	แผนงาน ปี 2562	ร้อยละ ของรายจ่าย	หมายเหตุ
	หมวดเงินเดือน					
1	เงินเดือน และค่าครองชีพ	2,750,000.00	2,625,960.00	2,975,000.00	9.31	ผู้จัดการและเจ้าหน้าที่สหกรณ์
	รวมหมวดเงินเดือน	2,750,000.00	2,625,960.00	2,975,000.00	9.31	
	หมวดค่าตอบแทน					
2	ค่าตอบแทน	120,000.00	90,000.00	120,000.00	0.37	เป็นค่าตอบแทนที่ปรึกษาและอื่น ๆ
3	ค่าตอบแทนผู้ตรวจสอบกิจการ	54,000.00	54,000.00	60,000.00	0.18	ค่าตอบแทนผู้ตรวจสอบกิจการ
4	ค่าตอบแทนผู้สอบบัญชี	60,000.00	60,000.00	70,000.00	0.22	ค่าตอบแทนผู้สอบบัญชีรับอนุญาตภาคเอกชน
5	เบี้ยประชุมกรรมการ	300,000.00	255,800.00	300,000.00	0.94	ค่าเบี้ยประชุมกรรมการประจำเดือนและกรรมการการเงินนี้
6	ค่ารักษาพยาบาล	280,000.00	137,732.25	250,000.00	0.78	ผู้จัดการและเจ้าหน้าที่สหกรณ์
7	ค่าล่วงเวลา	41,000.00	4,147.00	40,000.00	0.12	งานเร่งด่วนที่ต้องปฏิบัติงานนอกเวลาทำการให้กับสหกรณ์ รวมถึงงานที่ต้องปฏิบัติเพิ่มเติม
	รวมหมวดค่าตอบแทน	855,000.00	601,679.25	840,000.00	2.61	
	หมวดค่าใช้สอย					
8	คชจ. ในการประชุมใหญ่	230,000.00	197,285.00	280,000.00	0.87	ค่าอาหาร, เอกสาร, วิทยากร, ของที่ระลึก ฯลฯ ในวันประชุมใหญ่
9	ค่ารับรอง	80,000.00	41,075.00	70,000.00	0.22	ค่าอาหารและอาหารว่าง ในการประชุมคณะกรรมการ และหน่วยงานที่เกี่ยวข้อง
10	ค่าเบี้ยเลี้ยงพาหนะ	200,000.00	181,523.00	200,000.00	0.62	ค่าเบี้ยเลี้ยงและค่าพาหนะสำหรับผู้ปฏิบัติงานให้กับสหกรณ์
11	ค่าเครื่องเขียนแบบพิมพ์	100,000.00	115,985.59	150,000.00	0.47	ค่าเครื่องเขียน, ค่าแบบพิมพ์และวัสดุอื่น ๆ ใช้ประจำสำนักงาน และติดต่อทางธุรกิจ
12	ค่าธรรมเนียมธนาคาร	75,000.00	23,413.00	40,000.00	0.12	การให้บริการและเอกสารทางการเงิน
13	ค่าซ่อมแซมและบำรุงรักษาทรัพย์สิน	100,000.00	116,342.50	150,000.00	0.47	ค่าบำรุงรักษาโปรแกรมคอมพิวเตอร์และอุปกรณ์ต่างๆ

สหกรณ์ออมทรัพย์ศรีอยุธยาพยาบาลภูเก็ต จำกัด

งบประมาณรายจ่ายประจำปี 2561

การบริหาร

ที่	รายการ	แผนงาน ปี 2561	จ่ายจริง 30 ก.ย. 2561	แผนงาน ปี 2562	ร้อยละ ของรายจ่าย	หมายเหตุ
14	ค่าสาธารณูปโภค	50,000.00	31,129.80	50,000.00	0.16	ค่าน้ำค่า ไฟฟ้าค่า ค่าโทรศัพท์
15	ค่าตกแต่งสำนักงาน	50,000.00	-	50,000.00	0.16	ค่าใช้จ่ายในการตกแต่ง หรืออาจจะโยกย้าย,ปรับเปลี่ยนสำนักงาน ตามนโยบายของโรงพยาบาล
16	ค่าไปรษณีย์	15,000.00	6,550.00	15,000.00	0.05	ค่าแสตมป์ติดหนังสือยื่นขอยอด ณ วันสิ้นปี และค่าส่งเอกสารอื่นๆ
17	ค่าใช้จ่ายเบ็ดเตล็ด	30,000.00	18,786.37	30,000.00	0.09	ค่าใช้จ่ายอื่นๆ ที่ไม่สามารถคาดหมายได้ล่วงหน้า
18	ค่าใช้จ่ายในการจัดเก็บเอกสาร	10,000.00	6,676.80	10,000.00	0.03	สงวนไว้จัดเก็บเอกสารของสหกรณ์เพื่อความเรียบร้อย
19	เงินสมทบประกันสังคมและกองทุนทดแทน	80,000.00	58,337.00	80,000.00	0.25	จ่ายตามกฎหมายกำหนด
20	ค่าใช้จ่ายในการประชาสัมพันธ์	100,000.00	36,244.00	80,000.00	0.25	ค่าใช้จ่ายในการประชาสัมพันธ์ส่งเสริมในด้านสินเชื่อ,ด้านเงินฝาก และอื่นๆ
21	ค่าเบี้ยประกันภัย	15,000.00	9,685.05	15,000.00	0.05	ค่าใช้จ่ายจัดทำประกันภัยเงินสด ในสหกรณ์ และประกันอุบัติเหตุ จมท.
22	เงินอุดหนุน	50,000.00	50,000.00	50,000.00	0.16	เงินจ่ายสมทบเข้าผู้กองทุนช่วยเหลือผู้กู้ประกันส่วนสหกรณ์
23	ค่าใช้จ่ายในการดำเนินงาน	100,000.00	-	150,000.00	0.47	ค่าใช้จ่ายในการดำเนินงาน NPL (ถ้ามี) ระหว่างปี
24	ค่าใช้จ่ายในการศึกษาอบรม	50,000.00	5,000.00	50,000.00	0.16	ค่าใช้จ่ายในการศึกษาอบรม เจ้าหน้าที่, กรรมการ,สมาชิกสหกรณ์
	รวมหมวดค่าใช้สอย	1,335,000.00	898,033.11	1,470,000.00	4.60	
	รวมรายจ่ายการบริหารทั้งสิ้น	4,940,000.00	4,125,672.36	5,285,000.00	16.52	
	หมวดครุภัณฑ์					
1	เครื่องคอมพิวเตอร์และอุปกรณ์	400,000.00	120,423.30	200,000.00	0.63	เพื่อสำรองข้อมูลสำนักงาน/ คอมพิวเตอร์/ เครื่องปริ้นเตอร์ กรณีชำรุดระหว่างปี อีกทั้งสหกรณ์มีโครงการปรับปรุงสำนักงานใหม่
	รวมหมวดครุภัณฑ์	400,000.00	120,423.30	200,000.00	0.63	

งบประมาณรายจ่ายประจำปี 2562 ขออนุมัติจ่ายรายการตามวงเงินที่เสนอ ยกเว้นหมวดครุภัณฑ์

มติที่ประชุม

ระเบียบวาระที่ 11
เรื่อง พิจารณาเลือกตั้งคณะกรรมการดำเนินการประจำปี 2562

ประธาน - ตามข้อบังคับของสหกรณ์ ข้อที่ 62 ให้สหกรณ์มีคณะกรรมการดำเนินการสหกรณ์ ประกอบด้วย ประธานกรรมการหนึ่งคนและกรรมการอื่นอีกไม่เกินสิบสี่คน ซึ่งที่ประชุมใหญ่เลือกตั้งจากสมาชิก ขอเสนอต่อที่ประชุมพิจารณาเลือกตั้งคณะกรรมการดำเนินการประจำปี 2562 ดังนี้

1. รายชื่อกรรมการที่พ้นจากตำแหน่งตามวาระ ดังนี้

1. นายภูษงค์ ทองแดง	(ประธานกรรมการ)
2. นางกฤษณา นุกูล	สังกัดพญาไท 2
3. นายจักรกฤษณ์ สุริยวงศ์	สังกัดพญาไท 2
4. นางพรทิพย์ ยศโต	สังกัดพญาไท 2
5. นายบุญหลาย ขำช้าง	สังกัดพญาไท 1
6. นายสาริต ผดุง	สังกัดพญาไท 3
7. นายอุดมศักดิ์ ทอดสูงเนิน	สังกัดพญาไท 3

รายชื่อคณะกรรมการซึ่งพ้นจากตำแหน่งตามวาระ และไม่มีสิทธิสมัครรับเลือกตั้งครั้งนี้

1. นายภูษงค์ ทองแดง
2. นายจักรกฤษณ์ สุริยวงศ์
3. นายบุญหลาย ขำช้าง
4. นายสาริต ผดุง

รายชื่อกรรมการที่พ้นจากตำแหน่งตามวาระ และมีสิทธิสมัครรับเลือกตั้งได้อีก ดังนี้

1. นางกฤษณา นุกูล
2. นางพรทิพย์ ยศโต
3. นายอุดมศักดิ์ ทอดสูงเนิน

2. รายชื่อกรรมการที่ยังอยู่ในตำแหน่งอีก 1 ปี

1. นางกรรณิกา ล้อมทอง	สังกัดพญาไท 2
2. นางสาวพิมญา สายด้วง	สังกัดพญาไท 2
3. นางสุพัจจา โชนุพันธ์	สังกัดพญาไท 1
4. นายมาโนช วากย์เงินตรา	สังกัดพญาไท 1
5. นายสหรัฐ ไมตรีอินทชัย	สังกัดเปาโลพหลโยธิน
6. นางสาวอรอุมา กวมทรัพย์	สังกัดเปาโลสมุทราปราการ
7. นางสาวอัมพिला เสาสันทัด	สังกัดพญาไทนวนินทร์
8. นางสาวณัฐญาณี ไหมเจริญ	สังกัดพญาไทศรีราชา

3. การกำหนดจำนวนคณะกรรมการชุดที่ 25 ปี 2562 จำนวน 15 คน ดังนี้

โรงพยาบาล	จำนวน /คน	กรรมการ อยู่อีก 1 ปี	เลือกตั้ง ทดแทนอีก/คน
ประธานกรรมการ*	1	-	1
1. พญาไท 1	3	2	1
2. พญาไท 2	4	2	2
3. พญาไท 3	2	-	2
4. พญาไทนวนินทร์	1	1	-
5. พญาไทศรีราชา	1	1	-
6. เปาโลพหลโยธิน	2	1	1
7. เปาโลสมุทรปราการ	1	1	-
รวม	15	8	7

หมายเหตุ: ประธานกรรมการ* เลือกตั้งจากที่ประชุมใหญ่

4. เสนอเห็นควรเลือกตั้งประธานกรรมการดำรงตำแหน่งที่ว่าง จำนวน 1 คน

5. เสนอเห็นควรเลือกตั้งกรรมการดำรงตำแหน่งที่ว่าง จากสังกัดโรงพยาบาลพญาไทและเปาโล ดังนี้

- | | |
|---------------------------|------------|
| 1. โรงพยาบาลพญาไท 1 | จำนวน 1 คน |
| 2. โรงพยาบาลพญาไท 2 | จำนวน 2 คน |
| 3. โรงพยาบาลพญาไท 3 | จำนวน 2 คน |
| 4. โรงพยาบาลเปาโลพหลโยธิน | จำนวน 1 คน |

5. ผลของการเลือกตั้งคณะกรรมการแทนตำแหน่งที่ว่าง จำนวน 7 คน

อยู่ในตำแหน่ง 2 ปี

ลำดับที่	ชื่อ	สังกัด	คะแนน
1.
2.
3.
4.
5.
6.
7.
8.

มติที่ประชุม

-

ระเบียบวาระที่ 12
เรื่อง เลือกตั้งผู้ตรวจสอบกิจการประจำปี 2562

ประธาน - เสนอให้ที่ประชุมพิจารณาเลือกตั้งผู้ตรวจสอบกิจการของสหกรณ์ ตามข้อบังคับของสหกรณ์ฯ ข้อ 78 และ ข้อ 79

“ผู้ตรวจสอบกิจการ ให้ที่ประชุมใหญ่เลือกตั้งสมาชิกหรือนักกลภายนอกผู้มีคุณวุฒิ ความรู้ความสามารถในด้านธุรกิจ การเงิน บัญชี เศรษฐกิจ กฎหมาย หรือสหกรณ์หนึ่งคน หรือหลายคนให้เป็นผู้ตรวจสอบกิจการของสหกรณ์เป็นการประจำปี

จำนวนผู้ตรวจสอบกิจการตามวรรคหนึ่ง ให้เป็นไปตามที่นายทะเบียนสหกรณ์กำหนด
ที่ประชุมใหญ่จะเลือกตั้งกรรมการดำเนินการหรือผู้ซึ่งดำรงตำแหน่งหน้าที่ประจำในสหกรณ์เป็นผู้ตรวจสอบกิจการไม่ได้”

“การดำรงตำแหน่งผู้ตรวจสอบกิจการ ผู้ตรวจสอบกิจการมีวาระอยู่ในตำแหน่งได้คราวละหนึ่งปีทางบัญชีของสหกรณ์ ถ้าเมื่อครบกำหนดเวลาแล้วหากยังไม่มีการเลือกตั้งผู้ตรวจสอบกิจการคนใหม่ ก็ให้ผู้ตรวจสอบกิจการคนเดิมปฏิบัติหน้าที่ไปพลางก่อน

ผู้ตรวจสอบกิจการซึ่งออกไปนั้นอาจได้รับเลือกตั้งอีกได้”

ประธานฯ เพื่อให้ได้บุคคลที่มีความรู้ความสามารถ มีผลงาน และตรวจสอบงานสหกรณ์รวมทั้งเสนอผลการตรวจสอบตามแบบที่นายทะเบียนสหกรณ์กำหนด ต่อคณะกรรมการเป็นประจำทุกเดือน

สำหรับในปี 2562 นี้ ขอเสนอให้ที่ประชุมใหญ่พิจารณาผู้ตรวจสอบกิจการของสหกรณ์ออมทรัพย์ฯ ดังนี้

สหกรณ์ออมทรัพย์เครือโรงพยาบาลพญาไท จำกัด

รายการการเสนอราคารับเป็น “ผู้ตรวจสอบกิจการ” ประจำปี 2562

รายการ	นางรุ่งทิพย์ ศรีสิทธิธรรม
1. ราคาต่อปี	60,000.00 บาท
2. วัตถุประสงค์และขอบเขตการตรวจสอบ	1. เพื่อตรวจสอบและประเมินผลการปฏิบัติงานด้านการเงินและการบัญชี 2. เพื่อให้ข้อเสนอแนะในการแก้ไขปรับปรุงการปฏิบัติงานด้านการเงินและบัญชี 3. เพื่อตรวจสอบและให้ข้อเสนอแนะเกี่ยวกับการดำเนินงานของสหกรณ์

รายการ	นางรุ่งทิพย์ ศรีสิทธิธรรม
3. ขอบเขตการตรวจสอบและวิธีการตรวจสอบ	1. ตรวจสอบเอกสาร หลักฐาน และการบันทึกบัญชีระหว่างเดือน 2. ตรวจสอบการบริหารงานของคณะกรรมการให้เป็นไปตาม พรบ. สหกรณ์ ข้อบังคับ และระเบียบของสหกรณ์ ตลอดจนระบบการเงินและบัญชีของสหกรณ์(ขอบเขตการตรวจสอบ อาจเปลี่ยนแปลงไปตามแนวการตรวจสอบที่กำหนดไว้) 3. วิธีการตรวจสอบ ตรวจสอบภาพรวมทั้งระบบบัญชี เอกสารประกอบการบันทึกบัญชีโดยสุ่มตัวอย่างสำหรับสมุดสรุปประจำวันตรวจสอบเอกสาร การจ่ายเงินตรวจทุกรายการบันทึกบัญชี
บริการอื่นๆ	สามารถเข้าร่วมประชุมกรรมการประจำเดือนเพื่อเสนอแนะการบริหารงานให้เป็นไปตามกฎหมายและข้อบังคับของสหกรณ์
การเบิกจ่าย	เบิกจ่ายรายเดือนๆ ละ 5,000.- บาท(ไม่รวมค่าเบี้ยประชุม)

มติที่ประชุม

-

ระเบียบวาระที่ 13
เรื่อง คัดเลือกผู้สอบบัญชีรับอนุญาตเพื่อเสนอนายทะเบียนสหกรณ์
แต่งตั้งเป็นผู้สอบบัญชีของสหกรณ์ ประจำปี 2562

ประธาน - ตามระเบียบนายทะเบียนสหกรณ์ ว่าด้วยผู้สอบบัญชีสหกรณ์ พ.ศ.2542 ได้กำหนดคุณสมบัติของผู้สอบบัญชีสหกรณ์ที่มาจากผู้สอบบัญชีรับอนุญาตว่า ต้องเป็นผู้สอบบัญชีที่ขึ้นทะเบียนเป็นผู้สอบบัญชีสหกรณ์ ได้รับการเลือกตั้งจากที่ประชุมใหญ่สามัญประจำปีของสหกรณ์ และต้องผ่านการอบรมหลักสูตรการบัญชีสหกรณ์โดยผู้สอบบัญชีรับอนุญาต

คณะกรรมการดำเนินการ ชุดที่ 24 ในการประชุมครั้งที่ 13/2561 เมื่อวันที่ 26 ตุลาคม 2561 ได้พิจารณาถึงคุณสมบัติของผู้สอบบัญชี ทั้งในด้าน คุณวุฒิ คุณสมบัติ ความรู้ ประสบการณ์ และผลงานในการตรวจสอบที่ผ่านมา ตลอดจนการเสนอบริการอื่นที่ให้พร้อมการตรวจสอบ เช่น การเสนอความเห็นและการให้คำแนะนำ ตลอดจนเข้าร่วมประชุมในการประชุมคณะกรรมการประจำเดือนตามความเหมาะสม

สำหรับในปี 2562 นี้ ขอเสนอให้ที่ประชุมใหญ่พิจารณาเลือกตั้งผู้สอบบัญชีรับอนุญาต ดังนี้

รายละเอียดการเสนอบริการสอบบัญชี	บริษัท เอ็น.เอส.เค. สอบบัญชี จำกัด (นางปัทมา ภูริสมบัติ)
1. การเข้าปฏิบัติงานตรวจสอบบัญชี - จำนวนครั้งที่เข้าตรวจสอบ - จำนวนผู้ช่วย	- ประมาณปีละ 4 ครั้ง ครั้งละประมาณ 2 - 5 วันทำการ - 2 - 4 คน - บริษัทฯ จะจัดส่งผู้สอบบัญชีสหกรณ์คือ นางปัทมา ภูริสมบัติ ผู้สอบบัญชีเลขที่ 4303 เป็นผู้สอบบัญชีลำดับที่ 1 และดร.กนกศักดิ์ สุขวัฒนาสินิทธิ ผู้สอบบัญชีเลขที่ 5889 เป็นผู้สอบบัญชีสำรอง หากว่าผู้สอบบัญชีลำดับที่ 1 ไม่อาจปฏิบัติหน้าที่ได้ ให้ถือว่าผู้สอบบัญชีสำรอง กรณีมีเหตุจำเป็นอันมิอาจก้าวล่วง จนมิอาจปฏิบัติหน้าที่ได้ก็ให้เลื่อนผู้สอบบัญชีสำรองมาทำหน้าที่ได้ทันที
2. การจัดทำรายงานผลการตรวจสอบ - รายงานระหว่างปี - รายงานประจำปี - การแสดงความเห็น	- ระยะเวลา 6 เดือน โดยส่งสำเนาให้กรมตรวจบัญชีสหกรณ์ทราบ - รายงานตามที่นายทะเบียนสหกรณ์กำหนด
3. บริการอื่นๆ	- วิเคราะห์งบการเงินรอบ 6 เดือน ,วิเคราะห์งบการเงินประจำปี และการวิเคราะห์อื่น ๆ - ให้คำแนะนำด้านการบริหารการเงิน การบัญชีตามที่เห็นสมควร โดยไม่ถือเป็นค่าบริการพิเศษ - ส่งผู้สอบบัญชีหรือผู้ช่วยเข้าร่วมประชุมใหญ่ หรือประชุมคณะกรรมการตามที่สหกรณ์ร้องขอ
4. ค่าธรรมเนียมต่อปี จำนวน การเบิกค่าธรรมเนียม	- คิดตามปริมาณธุรกิจ (รวมค่าเบี้ยเลี้ยงและยานพาหนะไว้เรียบร้อยแล้ว เว้นแต่ค่าใช้จ่ายการขอคำยืนยันยอดและสอบทานหนี้) 70,000.00 บาท - เบิกจ่ายเป็นงวด รวม 2 งวด โดยงวดที่ 1 จำนวน 30,000 บาท ชำระเมื่อเสร็จสิ้นการตรวจสอบครั้งที่ 1 และงวดที่ 2 จำนวน 40,000 บาท เมื่อสหกรณ์ได้รับรายงานของผู้สอบบัญชีแล้ว

มติที่ประชุม

-

ระเบียบวาระที่ 14

เรื่อง พิจารณานุมัติการนำเงินไปฝากหรือลงทุนในหลักทรัพย์ตามประกาศ
คณะกรรมการพัฒนาการสหกรณ์แห่งชาติ

ประธาน - ตามที่คณะกรรมการพัฒนาการสหกรณ์แห่งชาติ ได้อาศัยอำนาจตามความในมาตรา 62(7) แห่งพระราชบัญญัติสหกรณ์ พ.ศ. 2542 ออกประกาศ ณ วันที่ 3 กรกฎาคม 2558 เรื่อง ข้อกำหนดการฝากหรือลงทุนอย่างอื่นของสหกรณ์ พ.ศ. 2558 มีข้อความสำคัญ ดังนี้

ข้อ 3 เงินของสหกรณ์อาจฝากหรือลงทุนได้ ดังต่อไปนี้

- (1) บัตรเงินฝากที่ธนาคารเป็นผู้ออก
- (2) ตั๋วแลกเงินที่ธนาคารเป็นผู้รับรอง สลากหลังหรือรับอ่าวัลหรือตั๋วสัญญาใช้เงินที่ธนาคารเป็นผู้สัักหลังหรือรับอ่าวัล โดยไม่มีข้อจำกัดความรับผิดชอบ
- (3) ตราสารแสดงสิทธิในหนี้ที่ธนาคารซึ่งมิใช่รัฐวิสาหกิจเป็นผู้ออก
- (4) บัตรเงินฝาก หรือใบรับฝากเงินที่ออกโดยบริษัทเงินลงทุนหรือบริษัทเครดิตฟองซิเอร์ ซึ่งสถาบันคุ้มครองเงินฝากประกันชำระคืนเงินและดอกเบี้ย
- (5) ตราสารแสดงสิทธิในหนี้ที่นิติบุคคลเฉพาะกิจเป็นผู้ออกภายใต้โครงการแปลงสินทรัพย์เป็นหลักทรัพย์ ที่ได้รับอนุญาตตามพระราชกำหนดนิติบุคคลเฉพาะกิจ เพื่อการแปลงสินทรัพย์เป็นหลักทรัพย์ พ.ศ. 2540 และตราสารแสดงสิทธิในหนี้ที่นั้น ได้รับการจัดอันดับความน่าเชื่อถือตั้งแต่ระดับ A- ขึ้นไป จากบริษัทจัดอันดับความน่าเชื่อถือที่ได้รับความเห็นชอบจากคณะกรรมการกำกับหลักทรัพย์และตลาดหลักทรัพย์
- (6) หุ้นกู้ที่มีหลักประกัน หรือหุ้นกู้ไม่ค้อยสิทธิ ที่ได้รับการจัดอันดับความน่าเชื่อถือตั้งแต่ระดับ A- ขึ้นไป จากบริษัทจัดอันดับความน่าเชื่อถือที่ได้รับความเห็นชอบจากคณะกรรมการกำกับหลักทรัพย์และตลาดหลักทรัพย์
- (7) หน่วยลงทุนของกองทุนรวมที่รัฐวิสาหกิจจัดตั้งขึ้น โดยความเห็นชอบของคณะรัฐมนตรี และอยู่ในการกำกับดูแลของคณะกรรมการกำกับหลักทรัพย์และตลาดหลักทรัพย์

ข้อ 4 การนำเงินไปฝากหรือลงทุนตามข้อ 3 (7) รวมกันต้องไม่เกินทุนสำรองของสหกรณ์ และต้องผ่านการอนุมัติจากที่ประชุมใหญ่ของสหกรณ์ก่อนจึงจะดำเนินการได้

ข้อ 5 การฝากหรือลงทุนของสหกรณ์ที่ได้ดำเนินการตามประกาศคณะกรรมการพัฒนาการสหกรณ์แห่งชาติ เรื่อง ข้อกำหนดการฝากหรือลงทุนอย่างอื่นของสหกรณ์ พ.ศ. 2552 อยู่ก่อนวันที่ประกาศฉบับนี้ใช้บังคับ ให้ถือว่าเป็นการฝากหรือลงทุนตามประกาศฉบับนี้ต่อไป

ข้อ 6 ประกาศนี้ให้ใช้บังคับตั้งแต่วันออกประกาศเป็นต้นไป

อนึ่ง ณ วันที่ 30 กันยายน 2561 สหกรณ์ออมทรัพย์ฯ มีทุนสำรอง จำนวน 32,244,586.91 บาท รวมกับวงเงินที่จะได้รับการจัดสรรจากกำไรสุทธิประจำปี 2561 อีกจำนวน 4,090,605.29 บาท ทั้งนี้ไม่เกินวงเงินทุนสำรอง รวม 36,335,192.20 บาท

ดังนั้น เพื่อให้การบริหารการลงทุนของสหกรณ์ออมทรัพย์ฯ เป็นไปด้วยความสะดวคล่องตัว มั่นคง และ เกิดผลตอบแทนที่ดี คณะกรรมการดำเนินการ จึงขอเสนอที่ประชุมใหญ่อนุมัติให้คณะกรรมการดำเนินการของสหกรณ์ออมทรัพย์ฯ นำเงินไปลงทุนในหลักทรัพย์ ตามข้อ 3(7) ได้โดยได้รับความเห็นชอบจาก คณะกรรมการพัฒนาการสหกรณ์แห่งชาติก่อน

ประธาน จึงเสนอให้ที่ประชุมพิจารณาอนุมัติ

มติที่ประชุม -

ระเบียบวาระที่ 15
เรื่อง อื่นๆ (ตามแต่จะมีผู้เสนอ)

ประธาน -

15.1 การมอบทุนการศึกษาบุตรสมาชิกประจำปี 2561 จำนวน 9 ทุนๆ ละ 10,000 บาท รวมเป็นเงินทั้งสิ้น 90,000 บาท ดังมีรายนามดังนี้

ที่	ชื่อ - สกุล สมาชิก	เลขทะเบียน	ตำแหน่ง	ชื่อ - สกุล บุตร
	สังกัด ร.พ.พญาไท 1			-
1	นางภัศรา เฉวียงหงส์	02945	ผู้ช่วยพยาบาล	ค.ช.ธนาริป์ เฉวียงหงส์
	รวม 1 ทุน			-
	สังกัด ร.พ.พญาไท 2			
1	น.ส.จุฬาร งามาลา	04767	ผู้ช่วยพยาบาล	ค.ญ.ปิยาภรณ์ เล็กสุภาพ
2	น.ส.โชติกา เกตุสุรัตน์	03481	-	ค.ญ.ยศวดี เกตุสุรัตน์
	รวม 2 ทุน			
	สังกัด ร.พ.พญาไท 3			
1	นางบุญมาศ อิจูวัฒนาถาวรกุล	05444	ผู้ช่วยเภสัชกร	ค.ญ.ศัศตรา อิจูวัฒนาถาวรกุล
	รวม 1 ทุน			
	สังกัด ร.พ.เปาโลพหลโยธิน			
1	น.ส.อารดี แซ่ซิ้ม	08172	พนักงานทำความสะอาด	ค.ญ.ไอรดา ซาดิซ่านี
	รวม 1 ทุน			
	สังกัด ร.พ.พญาไทนวนมิตร- ร.พ.พญาไทศรีราชา			
1	น.ส.นุจรา ละดาดก	07576	นักเทคนิคการแพทย์	ค.ช.พงศกร สอนบุญทอง
	รวม 1 ทุน			
	สังกัด ร.พ.เปาโลสมุทรปราการ- ร.พ.เปาโลโชคชัย 4			
1	นางอุภาพร สอนภักดี	06828	ผู้จัดการแผนก W.2/6	ค.ช.ธนวัฒน์ สอนภักดี
	รวม 1 ทุน			

ที่	ชื่อ - สกุล สมาชิก	เลขทะเบียน	ตำแหน่ง	ชื่อ - สกุล บุตร
	สังกัด ศูนย์อำนวยการฯ - ร.พ.เปาโลเกษตร			
1	นายวันดี โสกา	03854	พนักงานขับรถ	ค.ญ.วัลลวี โสกา
	รวม 1 ทูน			
	สังกัด หน่วยพิเศษ			
1	นางยุวดี ขวัญมิ่ง	06939	-	น.ศ.นฤมล จันทร์ละมุด
	รวม 1 ทูน			

มติที่ประชุม -

15.2

.....
.....
.....
.....
.....

มติที่ประชุม -

ภาคผนวก

สหกรณ์ออมทรัพย์เครือข่ายโรงพยาบาลพญาไท จำกัด
รายงานการประชุมใหญ่สามัญประจำปี 2560
วันอังคารที่ 21 พฤศจิกายน 2560
ณ ห้องประชุม We serve ชั้น Meeting อาคาร จอครถ รพ.พญาไท 2

รายนามกรรมการผู้เข้าร่วมประชุม

1. นายภุชงค์	ทองแดง	ประธานกรรมการ
2. นายจักรกฤษณ์	สุริยวงศ์	รองประธานกรรมการ
3. นางพรทิพย์	ยศโต	รองประธานกรรมการ
4. นางแสงเดือน	โกวิทินธาคม	รองประธานกรรมการ
5. นายบุญหลาย	คำซ้าง	เหรัญญิก
6. นางจิระพรรณ	ไชยวงศ์ญาติ	กรรมการ
7. นางกฤษณา	นุกูล	กรรมการ
8. นายสุปัญญา	เทียนเล็ก	กรรมการ
9. นายสาธิต	ศลุง	กรรมการ
10. นายวีระศักดิ์	บุญธรรม	กรรมการ
11. นายอุดมศักดิ์	ทอดสูงเนิน	กรรมการ
12. นายวิรัตน์	บุรณ์เจริญ	เลขานุการ

จำนวนสมาชิกสหกรณ์ออมทรัพย์ฯ ทั้งหมด 4,139 คน

จำนวนสมาชิกที่เข้าร่วมประชุม 651 คน

ผู้เข้าร่วมประชุม

1. นายอดุลย์	พุดหอม	ผู้แทนสำนักงานส่งเสริมสหกรณ์กรุงเทพมหานคร พื้นที่ 1
2. นางวิไลวรรณ	เกิดพิทักษ์	ผู้แทนสำนักงานส่งเสริมสหกรณ์กรุงเทพมหานคร พื้นที่ 1
3. นายอากาศ	เทศพันธ์	ผู้สอบบัญชีรับอนุญาต
4. นางรุ่งทิพย์	ศรีสิทธิกรรม	ผู้ตรวจสอบกิจการ
5. นายจิรภัทร	ชาติะมีนา	ผู้จัดการ
6. นางโสภา	เวฬุวนาธร	ผู้ช่วยผู้จัดการ

รายนามกรรมการผู้ไม่เข้าร่วมประชุม

1. นางทิพย์วรรณ	เพชรน้ำเงิน	กรรมการ
2. นางณภัค	โชนพันธ์	กรรมการ

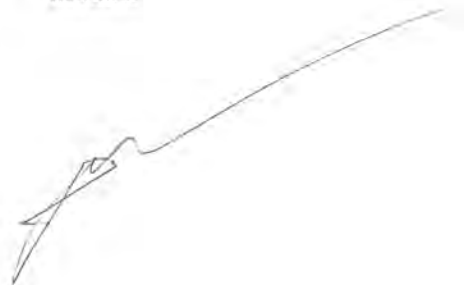

เริ่มประชุมเวลา 13.00 น.

นายอุษงค์ ทองแดง ประธานกรรมการ เป็นประธานที่ประชุม ได้กล่าวเปิดประชุม และแจ้งให้ที่ประชุมทราบว่า มีสมาชิกมาประชุม จำนวน 651 คน ครอบงำประชุม ตามข้อบังคับของสหกรณ์-ออมทรัพย์เครือโรงพยาบาลพญาไท จำกัด ข้อ 59 และดำเนินการประชุมตามระเบียบวาระ ดังต่อไปนี้

ระเบียบวาระที่ 1 เรื่องที่ประธานแจ้งให้ที่ประชุมทราบ

เรื่องที่ 1 แนะนำผู้เข้าร่วมประชุม ดังนี้

- | | |
|------------------------------|--|
| 1. นายอดุลย์ พุดหอม | เจ้าพนักงานส่งเสริมสหกรณ์อาวุโส |
| | ผู้แทนจากสำนักงานส่งเสริมสหกรณ์กรุงเทพมหานคร พื้นที่ 1 |
| 2. นางวิไลวรรณ เกิดพิทักษ์ | เจ้าพนักงานส่งเสริมสหกรณ์ชำนาญงาน |
| | ผู้แทนจากสำนักงานส่งเสริมสหกรณ์กรุงเทพมหานคร พื้นที่ 1 |
| 3. นายอากาศ เทศพันธ์ | ผู้สอบบัญชีรับอนุญาต ของสหกรณ์ประจำปี 2560 |
| 4. นางรุ่งทิพย์ ศรีสิทธิกรรม | ผู้ตรวจสอบกิจการ ของสหกรณ์ประจำปี 2560 |

มติที่ประชุม รับทราบ

เรื่องที่ 2 กรรมการขอลาการประชุม เนื่องจากติดภารกิจ จำนวน 2 คน คือ

- | | |
|-----------------------------|---------|
| 1. นางทิพย์วรรณ เพชรน้ำเงิน | กรรมการ |
| 2. นางณภัก โชนุพันธ์ | กรรมการ |

มติที่ประชุม รับทราบ

ระเบียบวาระที่ 2 รับรองรายงานการประชุมใหญ่สามัญประจำปี 2559

ประธาน ขอให้ที่ประชุมพิจารณารายงานการประชุมใหญ่สามัญประจำปี 2559 เมื่อวันศุกร์ที่ 18 พฤศจิกายน 2559 ณ ห้องประชุม ชั้น 7 อาคาร 2 รพ.พญาไท 1 โดยสหกรณ์ ได้ส่งรายงานการประชุมดังกล่าว ให้สมาชิกพิจารณาก่อนแล้ว รายละเอียดในรายงานกิจการ ภาคผนวก หน้าที่ 1 ถึง หน้าที่ 47 จะมีการแก้ไขหรือเพิ่มเติมประการใดหรือไม่อย่างไร

มติที่ประชุม รับรองรายงานการประชุมใหญ่สามัญประจำปี 2559 โดยไม่มีการแก้ไขเป็นเอกฉันท์

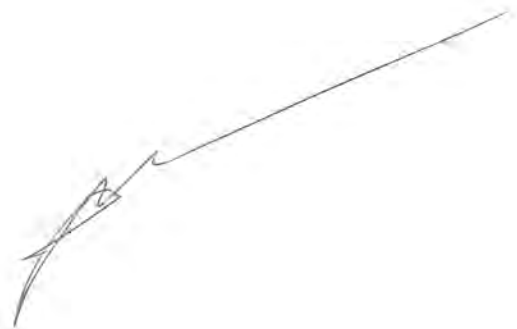

ระเบียบวาระที่ 3 พิจารณาแก้ไขข้อบังคับสหกรณ์

ประธาน มอบหมายให้ผู้จัดการเป็นผู้ชี้แจงพิจารณาแก้ไขข้อบังคับสหกรณ์

ผู้จัดการ ด้วยที่ประชุมคณะกรรมการดำเนินการสหกรณ์ ชุดที่ 23 ครั้งที่ 13/2560 ประชุมเมื่อวันที่ 7 พฤศจิกายน 2560 มีมติให้นำเสนอที่ประชุมใหญ่พิจารณาแก้ไขข้อบังคับของสหกรณ์ แก้ไขเพิ่มเติม(ฉบับที่ 6) พ.ศ.2560 ข้อที่ 1.2.33 และ 62 โดยขอให้เพิ่มเหตุผล

1. เพื่อให้ครอบคลุมพนักงานเครือโรงพยาบาลพญาไทและเครือโรงพยาบาลเปาโล
2. เพื่อให้ถูกต้องและสอดคล้องกับสังกัดของสมาชิก ณ ปัจจุบัน
3. เพื่อให้สอดคล้องกับชื่อสหกรณ์
4. เพื่อเปิดโอกาสให้พนักงานบริษัทในเครือโรงพยาบาลพญาไทและเครือโรงพยาบาลเปาโล เข้ามาเป็นสมาชิกได้สะดวกยิ่งขึ้น
5. เพื่อให้สอดคล้องกับพระราชบัญญัติสหกรณ์ พ.ศ.2542 และแนวทางปฏิบัติที่นายทะเบียนสหกรณ์กำหนด

คุณอตุลย์ พุดหอม ผู้แทนสำนักงานส่งเสริมสหกรณ์กรุงเทพมหานคร พื้นที่ 1 พรบ.สหกรณ์ มาตรา 59 มติในการแก้ไขเพิ่มเติมข้อบังคับ ต้องมีมติไม่น้อยกว่า 2 ใน 3 ของสมาชิกที่อยู่ในห้องประชุม ซึ่งองค์ประชุมจะต้องครบ คือ มีสมาชิกไม่น้อยกว่ากึ่งหนึ่ง หรือไม่น้อยกว่า 100 คน แต่ถ้าไม่มีสมาชิกท่านใดเห็นเป็นอื่นหรือคัดค้านในการแก้ไขเพิ่มเติมข้อบังคับ ซึ่งคณะกรรมการได้นำเสนอเข้าสู่วาระในวันนี้ถือว่ามตินั้นเป็นเอกฉันท์ และอีกประการหนึ่งคือ มาตรา 44 วรรค 2 ของพรบ.สหกรณ์ ที่ได้กล่าวข้างต้น

กรณีสหกรณ์ได้แก้ไขเพิ่มเติมข้อบังคับโดยการเปลี่ยนชื่อสหกรณ์ สหกรณ์ต้องคืนใบสำคัญรับจดทะเบียนเดิม และนายทะเบียนสหกรณ์จะออกใบสำคัญรับจดทะเบียนใบชื่อใหม่ให้ ขออนุญาตท่านประธานขอมติที่ประชุม

ประธาน สมาชิกท่านใดมีข้อสงสัยหรือไม่

มติที่ประชุม มติเป็นเอกฉันท์ ให้แก้ไขเพิ่มเติมข้อบังคับ

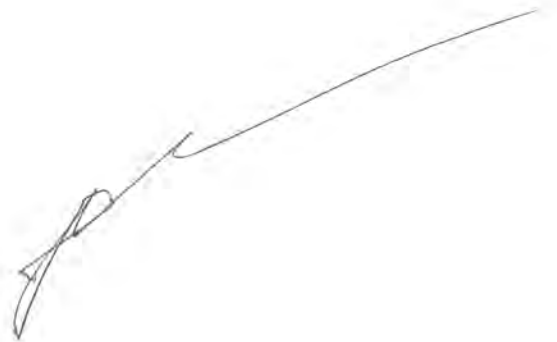



ข้อบังคับสหกรณ์ออมทรัพย์เครือโรงพยาบาลพญาไทและเปาโล จำกัด
แก้ไขเพิ่มเติม (ฉบับที่ 6) พ.ศ.2560

ที่ประชุมใหญ่ของ สหกรณ์ออมทรัพย์เครือโรงพยาบาลพญาไท จำกัด เมื่อวันที่ 21 พฤศจิกายน 2560 มีมติด้วยคะแนนเสียงเป็นเอกฉันท์ ให้แก้ไขข้อบังคับของสหกรณ์ และนายทะเบียนสหกรณ์ได้จดทะเบียนแล้ว ซึ่งมีข้อความดังนี้

ข้อ 1. ข้อบังคับนี้เรียกว่า “ข้อบังคับสหกรณ์ออมทรัพย์เครือ โรงพยาบาลพญาไทและเปาโล จำกัด แก้ไขเพิ่มเติม (ฉบับที่ 6) พ.ศ.2560 ”

ข้อ 2. ข้อบังคับนี้ให้ใช้บังคับตั้งแต่วันถัดจากวันที่นายทะเบียนสหกรณ์รับจดทะเบียน

ข้อ 3. ในข้อบังคับนี้

“ข้อบังคับ” หมายความว่า ข้อบังคับสหกรณ์ออมทรัพย์เครือ โรงพยาบาลพญาไทและเปาโล จำกัด

“สหกรณ์” หมายความว่า สหกรณ์ออมทรัพย์เครือ โรงพยาบาลพญาไทและเปาโล จำกัด

“สมาชิก” หมายความว่า สมาชิกสหกรณ์ออมทรัพย์เครือ โรงพยาบาลพญาไทและเปาโล จำกัด

“ประธานกรรมการ” หมายความว่า ประธานกรรมการสหกรณ์ออมทรัพย์เครือ โรงพยาบาลพญาไทและเปาโล จำกัด หรือรองประธานกรรมการปฏิบัติหน้าที่แทนประธานกรรมการหรือกรรมการดำเนินการปฏิบัติหน้าที่แทนประธานกรรมการ ในกรณีที่ประธานกรรมการไม่อาจปฏิบัติหน้าที่ได้

“รองประธานกรรมการ” หมายความว่า รองประธานกรรมการสหกรณ์ออมทรัพย์เครือ โรงพยาบาลพญาไทและเปาโล จำกัด

“เลขานุการ” หมายความว่า เลขานุการสหกรณ์ออมทรัพย์เครือ โรงพยาบาลพญาไทและเปาโล จำกัด

“เหรียญกฐิก” หมายความว่า เหรียญกฐิกสหกรณ์ออมทรัพย์เครือ โรงพยาบาลพญาไทและเปาโล จำกัด

“ผู้จัดการ” หมายความว่า ผู้จัดการสหกรณ์ออมทรัพย์เครือ โรงพยาบาลพญาไทและเปาโล จำกัด

“เจ้าหน้าที่” หมายความว่า เจ้าหน้าที่สหกรณ์ออมทรัพย์เครือ โรงพยาบาลพญาไทและเปาโล จำกัด

ข้อ 4. ให้ยกเลิกความตามที่กำหนดในข้อ 1 แห่งข้อบังคับสหกรณ์ออมทรัพย์เครือโรงพยาบาล
พญาไท จำกัด เลขทะเบียนข้อบังคับที่ อ.010543 เสียทั้งหมด และให้ใช้ข้อความต่อไปนี้แทน

“ ข้อ 1 ชื่อ ประเภท และที่ตั้งสำนักงาน

ชื่อ

สหกรณ์ออมทรัพย์เครือโรงพยาบาลพญาไทและเปาโล จำกัด

Phyathai and Paolo Hospital Group Savings and Credit Co-operative, Limited

ประเภท

สหกรณ์ออมทรัพย์

ที่ตั้งสำนักงาน



เลขที่ 943 ถนนพหลโยธิน แขวงสามเสนใน เขตพญาไท จังหวัดกรุงเทพมหานคร

สหกรณ์อาจย้ายที่ตั้งสำนักงานได้ตามที่คณะกรรมการดำเนินการพิจารณาเห็นสมควร โดยแจ้งให้
นายทะเบียนสหกรณ์ กรมส่งเสริมสหกรณ์ และกรมตรวจบัญชีสหกรณ์ทราบ และให้ดำเนินการแก้ไข
เพิ่มเติมข้อบังคับในการประชุมใหญ่คราวต่อไปด้วย”

ข้อ 5. ให้ยกเลิกความตามที่กำหนดในข้อ 2 แห่งข้อบังคับสหกรณ์ออมทรัพย์เครือโรงพยาบาล
พญาไท จำกัด เลขทะเบียนข้อบังคับที่ อ.010543 เสียทั้งหมด และให้ใช้ข้อความต่อไปนี้แทน

“ ข้อ 2 ตราของสหกรณ์ ตราของสหกรณ์มีรูปลักษณะ ดังนี้



- 1) P หมายถึง สัญลักษณ์เครือโรงพยาบาลพญาไทและเครือโรงพยาบาลเปาโล จำกัด
- 2)  หมายถึง การช่วยเหลือตนเองและ ช่วยเหลือซึ่งกันและกัน
- 3)  หมายถึง การเสียสละเอื้อเฟื้อเผื่อแผ่ ต่อผู้อื่น ไม่จับสิน
- 4) ชื่อสหกรณ์ หมายถึง สหกรณ์ออมทรัพย์เครือโรงพยาบาลพญาไทและเปาโล จำกัด ”

ข้อ 6. ให้ยกเลิกความตามที่กำหนดในข้อ 33 แห่งข้อบังคับสหกรณ์ออมทรัพย์เครือโรงพยาบาล
พญาไท จำกัด เลขทะเบียนข้อบังคับที่ อ.010543 เสียทั้งหมด และให้ใช้ข้อความต่อไปนี้แทน

“ ข้อ 33 คุณสมบัติของสมาชิก สมาชิกต้องมีคุณสมบัติดังนี้.

- (1) เป็นผู้เห็นชอบในวัตถุประสงค์ของสหกรณ์
- (2) เป็นผู้บรรลุนิติภาวะ
- (3) เป็นแพทย์ประจำหรือพนักงานในโรงพยาบาลพญาไท หรือ โรงพยาบาล
เปาโล หรือเป็นเจ้าหน้าที่และลูกจ้างประจำของสหกรณ์นี้
- (4) เป็นผู้มีความประพฤติและนิสัยดีงาม
- (5) มิได้เป็นสมาชิกในสหกรณ์ออมทรัพย์อื่นที่มีวัตถุประสงค์ในการให้กู้ยืมเงิน ”

ข้อ 7. ให้ยกเลิกความตามที่กำหนดในข้อ 62 แห่งข้อบังคับสหกรณ์ออมทรัพย์เครือโรงพยาบาล
พญาไท จำกัด เลขทะเบียนข้อบังคับที่ อ.010543 เสียทั้งหมด และให้ใช้ข้อความต่อไปนี้แทน

“ข้อ 62 การเลือกตั้งและการดำรงตำแหน่ง ให้สหกรณ์มีคณะกรรมการดำเนินการ
ประกอบด้วยประธานกรรมการหนึ่งคน และกรรมการดำเนินการอีกสิบสี่คน ซึ่งที่ประชุมใหญ่เลือกตั้งจาก
สมาชิก ให้กรรมการดำเนินการเลือกตั้งในระหว่างกันเองขึ้นดำรงตำแหน่งรองประธานกรรมการคนหนึ่งหรือ
หลายคน เลขานุการคนหนึ่ง อาจให้มีเหรียญกษาปณ์หนึ่ง และจะให้มีผู้ช่วยเลขานุการ หรือผู้ช่วยเหรียญกษาปณ์
ก็ได้ นอกนั้นเป็นกรรมการ ”

ข้อ 8. ให้เพิ่มความดังต่อไปนี้เป็นข้อ 97 ไว้ท้ายข้อ 96 แห่งข้อบังคับสหกรณ์ออมทรัพย์เครือ
โรงพยาบาลพญาไทและเปาโล จำกัด เลขทะเบียนข้อบังคับที่ อ.010543

บทเฉพาะกาล

“ข้อ 97 นับแต่วันที่ข้อบังคับนี้ใช้บังคับ ระเบียบใด ซึ่งสหกรณ์ถือใช้ก่อนวันที่ข้อบังคับนี้
ถือใช้ และไม่ขัดหรือแย้งกับข้อบังคับนี้ ให้ถือใช้ตามระเบียบนั้นไปก่อน จนกว่าจะได้กำหนดระเบียบขึ้น
ถือใช้ใหม่”

ลงชื่อ.....ประธานกรรมการ
(.....)

ลงชื่อ.....เลขานุการ
(.....)







ข้อความและเหตุผลที่ขอจดทะเบียนแก้ไขเพิ่มเติมข้อบังคับ
ของสหกรณ์ออมทรัพย์ศรีโรงพยาบาลพะเยาและไปโล จำกัด

ข้อบังคับ

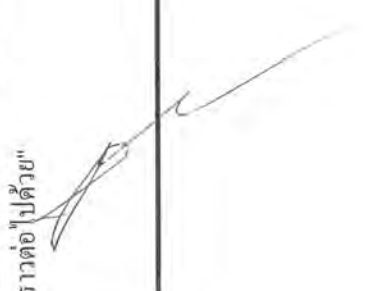
แก้ไขเพิ่มเติม (ฉบับที่ 6) พ.ศ. 2560

ข้อความเดิม	ข้อความที่ขอแก้ไขเพิ่มเติม	เหตุผล
<p>"ข้อ 1 ชื่อ ประเภท และที่ตั้งสำนักงาน ชื่อ สหกรณ์ออมทรัพย์ศรีโรงพยาบาลพะเยา จำกัด Phya Thai Hospital Group Savings And Credit Cooperative, Limited</p> <p>ประเภท สหกรณ์ออมทรัพย์ ที่ตั้งสำนักงานใหญ่ เลขที่ 943 ถนนพหลโยธิน แขวงสามเสนใน เขตพญาไท จังหวัดกรุงเทพมหานคร</p> <p>ที่ตั้งสำนักงานสาขา เลขที่ 364 ถนนศรีอยุธยา แขวงพญาไท เขตราชเทวี จังหวัดกรุงเทพมหานคร</p> <p>สหกรณ์อาชญาที่ตั้งสำนักงาน ได้ตามที่คณะกรรมการดำเนินการพิจารณา เห็นสมควร โดยแจ้งให้นายทะเบียนสหกรณ์ กรมส่งเสริมสหกรณ์ และกรมตรวจบัญชี สหกรณ์ทราบ และให้ดำเนินการแก้ไขเพิ่มเติมข้อบังคับในการประชุมใหญ่ คราวต่อไปด้วย"</p>	<p>"ข้อ 1 ชื่อ ประเภท และที่ตั้งสำนักงาน ชื่อ สหกรณ์ออมทรัพย์ศรีโรงพยาบาลพะเยาและไปโล จำกัด Phyathai and Paolo Hospital Group Savings and Credit Co-operative, Limited</p> <p>ประเภท สหกรณ์ออมทรัพย์ ที่ตั้งสำนักงาน เลขที่ 943 ถนนพหลโยธิน แขวงสามเสนใน เขตพญาไท จังหวัดกรุงเทพมหานคร</p> <p>สหกรณ์อาชญาที่ตั้งสำนักงาน ได้ตามที่คณะกรรมการดำเนินการพิจารณา เห็นสมควร โดยแจ้งให้นายทะเบียนสหกรณ์ กรมส่งเสริมสหกรณ์ และกรมตรวจบัญชี สหกรณ์ทราบ และให้ดำเนินการแก้ไขเพิ่มเติมข้อบังคับในการประชุมใหญ่ คราวต่อไปด้วย"</p>	<p>1) เพื่อให้ครอบคลุมพนักงาน เครือโรงพยาบาลพะเยา และ เครือโรงพยาบาลไปโล</p> <p>2) เพื่อให้ถูกต้อง และสอดคล้องกับ สังกัดของสมาชิก ณ ปัจจุบัน</p>



ข้อความเดิม	ข้อความที่ขอแก้ไขเพิ่มเติม	เหตุผล
<p>"ข้อ 2 ตราของสหกรณ์ トラของสหกรณ์มีรูปลักษณะดังนี้</p>  <ol style="list-style-type: none"> 1) P หมายถึง สัญลักษณ์เครือโรงพยาบาลไทย จำกัด 2) " หมายถึง การช่วยเหลือตนเอง และช่วยเหลือซึ่งกันและกัน 3) ○ หมายถึง การเสียสละเพื่อเพื่อนฝูงอื่น ไม่จบสิ้น 4) ชื่อสหกรณ์ หมายถึง สหกรณ์ออมทรัพย์เครือโรงพยาบาลไทย จำกัด" 	<p>"ข้อ 2 ตราของสหกรณ์ トラของสหกรณ์มีรูปลักษณะดังนี้</p>  <ol style="list-style-type: none"> 1) P หมายถึง สัญลักษณ์เครือโรงพยาบาลไทยและเครือโรงพยาบาลป่าโล จำกัด 2) " หมายถึง การช่วยเหลือตนเอง และช่วยเหลือซึ่งกันและกัน 3) ○ หมายถึง การเสียสละเพื่อเพื่อนฝูงอื่น ไม่จบสิ้น 4) ชื่อสหกรณ์ หมายถึง สหกรณ์ออมทรัพย์เครือโรงพยาบาลไทยและป่าโล จำกัด" 	<p>1) เพื่อให้สอดคล้องกับชื่อสหกรณ์</p>
<p>"ข้อ 33 คุณสมบัติของสมาชิก สมาชิกต้องมีคุณสมบัติดังนี้</p> <ol style="list-style-type: none"> 1) เป็นผู้เห็นชอบในวัตถุประสงค์ของสหกรณ์ 2) เป็นผู้บรรลุนิติภาวะ 3) เป็นพนักงานในเครือโรงพยาบาลไทย หรือสมาชิกสหกรณ์ผู้ซึ่งเกษียณอายุ หรือเป็นเจ้าหน้าที่และลูกจ้างประจำของสหกรณ์นี้ 4) เป็นผู้มีความประพฤติและนิสัยดีงาม 5) มิได้เป็นสมาชิกในสหกรณ์ออมทรัพย์อื่นที่มีวัตถุประสงค์ในการให้กู้ยืมเงิน" 	<p>"ข้อ 33 คุณสมบัติของสมาชิก สมาชิกต้องมีคุณสมบัติดังนี้</p> <ol style="list-style-type: none"> 1) เป็นผู้เห็นชอบในวัตถุประสงค์ของสหกรณ์ 2) เป็นผู้บรรลุนิติภาวะ 3) เป็นแพทย์ประจำ หรือพนักงานในโรงพยาบาลไทย หรือ โรงพยาบาลป่าโล หรือเป็นเจ้าหน้าที่และลูกจ้างประจำของสหกรณ์นี้ 4) เป็นผู้มีความประพฤติและนิสัยดีงาม 5) มิได้เป็นสมาชิกในสหกรณ์ออมทรัพย์อื่นที่มีวัตถุประสงค์ในการให้กู้ยืมเงิน" 	<p>1) เพื่อให้ครอบคลุมพนักงานเครือโรงพยาบาลไทย และเครือโรงพยาบาลป่าโล</p> <p>2) เพื่อให้ถูกต้อง และสอดคล้องกับสังกัดของสมาชิก ณ ปัจจุบัน</p> <p>3) เพื่อเปิดโอกาสให้พนักงานบริษัทในเครือโรงพยาบาลไทย และเครือโรงพยาบาลป่าโลเข้าเป็นสมาชิกได้สะดวกยิ่งขึ้น</p>

ข้อความเดิม	ข้อความที่ขอแก้ไขเพิ่มเติม	เหตุผล
<p>"ข้อ 62 การเลือกตั้งและการดำรงตำแหน่ง ให้สหกรณ์มีคณะกรรมการดำเนินการ สหกรณ์ประกอบด้วยประธานกรรมการคนหนึ่ง และกรรมการอื่นอีก ไม่น้อยสิบสี่คน ซึ่งที่ประชุมใหญ่เลือกตั้งจากสมาชิก ให้คณะกรรมการดำเนินการเลือกตั้งระหว่างกันเองก็มีรองประธานกรรมการหนึ่งคนหรือหลายคน เลขานุการคนหนึ่ง อาจให้มีற்றுญิกคนหนึ่ง และจะให้มีผู้ช่วยเลขานุการหรือผู้ช่วยற்றுญิกด้วยก็ได้ นอกนั้นเป็นกรรมการ "</p>	<p>"ข้อ 62 การเลือกตั้งและการดำรงตำแหน่ง ให้สหกรณ์มีคณะกรรมการดำเนินการ ประกอบด้วยประธานกรรมการหนึ่งคน และกรรมการดำเนินการอื่นสิบสี่คน ซึ่งที่ประชุมใหญ่เลือกตั้งจากสมาชิก ให้กรรมการดำเนินการเลือกตั้งระหว่างกันเองมีรองประธานกรรมการคนหนึ่งหรือหลายคน เลขานุการคนหนึ่ง อาจให้มีற்றுญิกคนหนึ่ง และจะให้มีผู้ช่วยเลขานุการหรือผู้ช่วยற்றுญิกด้วยก็ได้ นอกนั้นเป็นกรรมการ "</p> <p>บทเฉพาะกาล</p> <p>"ข้อ 97 นับแต่วันที่ข้อบังคับนี้ใช้บังคับ ระเบียบใด ซึ่งสหกรณ์ได้ใช้ก่อนวันที่ข้อบังคับนี้ถือใช้ และไม่ขัดหรือแย้งกับข้อบังคับนี้ ให้ถือใช้ตามระเบียบนั้นไปก่อน จนกว่าจะได้กำหนดระเบียบขึ้น ถือใช้ใหม่"</p>	<p>1) เพื่อให้สอดคล้องกับพระราชบัญญัติสหกรณ์ พ.ศ. 2542 และแนวทางปฏิบัติที่นายทะเบียนสหกรณ์กำหนด</p>

สำหรับการเปลี่ยนแปลงชื่อของสหกรณ์ออมทรัพย์นั้น หากชื่อใบทะเบียนชื่อกับที่อื่น ๆ ให้ใช้ชื่อสำรองตามลำดับ ดังนี้

- 1) สหกรณ์ออมทรัพย์เครือโรงพยาบาลพญาไทและเครือโรงพยาบาลเปาโล จำกัด

Phyathai and Paolo Hospital Group Savings and Credit Co-operative, Limited

- 2) สหกรณ์ออมทรัพย์เครือโรงพยาบาลพญาไท - เปาโล จำกัด

Phyathai - Paolo Hospital Group Savings and Credit Co-operative, Limited



ระเบียบวาระที่ 4 รายงานผลการดำเนินงานของสหกรณ์ออมทรัพย์ ประจำปี 2560

ประธาน ได้มอบหมายให้ นายจิรภัทร ชาตะมีนา ผู้จัดการสหกรณ์ฯ รายงานผลการดำเนินงาน ประจำปี 2560 ให้ที่ประชุมทราบ

ผู้จัดการ เสนอผลการดำเนินงานของสหกรณ์ฯ ประจำปี 2560 ดังนี้

รายการ	2560 (30 ก.ย. 60)	2559 (30 ก.ย. 59)	เปลี่ยนแปลง + เพิ่ม - ลด
1. จำนวนสมาชิก	4,139	3,980	+ 159
2. ทุนดำเนินงาน	1,377,556,195.60	1,159,345,351.90	+ 218,210,843.70
3. ทุนของสหกรณ์	694,349,063.38	616,870,593.23	+ 77,478,470.15
4. ทุนเรือนหุ้น	567,435,420.00	507,520,040.00	+ 59,915,380.00
5. ทุนสำรอง	27,834,480.33	23,933,083.89	+ 3,901,396.44
6. ทุนสะสมตามข้อบังคับฯ	23,216,638.55	18,205,422.55	+ 5,011,216.00
7. เงินรับฝากออมทรัพย์ (คงเหลือ)	3,303,546.22	1,454,874.27	+ 1,848,671.95
8. เงินฝากออมทรัพย์ (ระหว่างปี)	12,555,510.57	6,129,329.11	+ 6,426,181.46
9. เงินฝากออมทรัพย์พิเศษ (คงเหลือ)	490,711,282.58	325,792,401.59	+ 164,918,880.99
10. เงินรับฝากออมทรัพย์พิเศษ (ระหว่างปี)	341,605,589.20	213,157,714.03	+ 128,447,875.17
11. เงินฝากออมทรัพย์ทวีโชค (คงเหลือ)	-	88,696,000.00	- 88,696,000.00
12. เงินฝากออมทรัพย์ทวีโชค (ระหว่างปี)	-	93,516,000.00	- 93,516,000.00
13. เงินฝากออมทรัพย์สินทวี (คงเหลือ)	5,061,000.00	-	+ 5,061,000.00
14. เงินฝากออมทรัพย์สินทวี (ระหว่างปี)	5,061,000.00	-	+ 5,061,000.00
15. เงินให้กู้ยืม (คงเหลือ) – สุทธิ	578,441,720.36	541,676,792.65	+ 36,764,927.71
16. เงินให้กู้ยืม (ระหว่างปี)	384,006,258.20	454,244,065.00	- 70,237,806.80
17. รายได้	67,280,996.47	57,698,724.83	+ 9,582,271.64
18. รายจ่าย	23,255,911.89	18,832,281.39	+ 4,423,630.50
19. กำไรสุทธิ	44,025,084.58	38,866,443.44	+ 5,158,641.14

มติที่ประชุม รับทราบ



ระเบียบวาระที่ 5 การเปลี่ยนแปลงจำนวนสมาชิกประจำปี 2560

ประธาน ได้มอบหมายให้ผู้จัดการสหกรณ์ฯ รายงานผลการเปลี่ยนแปลงจำนวนสมาชิกในปี 2560

ผู้จัดการ เสนอผลการเปลี่ยนแปลงจำนวนสมาชิกระหว่างปี 2560 ดังนี้

ยอดจำนวนสมาชิก ณ 30 กันยายน 2559		=	3,968	คน	
ยอดเปลี่ยนแปลงในระหว่างปี					
บวก สมาชิกเข้าใหม่		=	586	คน	
		=	4,554	คน	
หัก สมาชิกลาออก	335	คน			
สมาชิกถูกให้ออกจากสหกรณ์	94	คน	=	429	คน
คงเหลือ ณ 30 กันยายน 2560		=	4,125	คน	
ยอดจำนวนสมาชิกสมทบ ณ 30 กันยายน 2559		=	12	คน	
ยอดเปลี่ยนแปลงในระหว่างปี					
บวก สมาชิกเข้าใหม่		=	2	คน	
		=	14	คน	
หัก สมาชิกลาออก	0	คน			
สมาชิกถูกให้ออกจากสหกรณ์	0	คน	=	0	คน
คงเหลือ ณ 30 กันยายน 2560		=	14	คน	

มติที่ประชุม รับทราบ

ระเบียบวาระที่ 6 รับทราบรายงานของผู้ตรวจสอบกิจการ ประจำปี 2560

ประธาน เรียนเชิญ นางรุ่งทิพย์ ศรีสิทธิกรรม ผู้ตรวจสอบกิจการสหกรณ์ฯ รายงานผลการตรวจสอบกิจการประจำปี 2560

ผู้ตรวจสอบกิจการ ได้เสนอรายงานผลการตรวจสอบกิจการของสหกรณ์ออมทรัพย์ฯ ประจำปี 2560 ให้ที่ประชุมใหญ่รับทราบ ดังนี้



รายงานการตรวจสอบกิจการ
สหกรณ์ออมทรัพย์เครือข่ายโรงพยาบาลพญาไท จำกัด
ประจำปีสิ้นสุด 30 กันยายน 2560

เสนอ สมาชิกสหกรณ์ออมทรัพย์เครือข่ายโรงพยาบาลพญาไท จำกัด

ตามมติที่ประชุมใหญ่สามัญประจำปี 2559 เมื่อวันที่ 18 พฤศจิกายน 2559 ได้เลือกตั้งข้าพเจ้า
เป็นผู้ตรวจสอบกิจการประจำปีทางบัญชี

ข้าพเจ้าได้ทำการตรวจสอบและรายงานผลการตรวจสอบ คัดคณะกรรมการดำเนินการเป็น
ประจำทุกเดือน ข้าพเจ้าขอเสนอการตรวจสอบประจำปี โดยสรุป ดังนี้

1. วัตถุประสงค์ของการตรวจสอบ

- 1.1 เพื่อตรวจสอบและประเมินผลการปฏิบัติงานด้านการบัญชีและการเงิน
- 1.2 เพื่อให้ข้อเสนอแนะในการแก้ไขปรับปรุงการปฏิบัติงานด้านการเงินและบัญชี
- 1.3 เพื่อตรวจสอบและให้ข้อเสนอแนะเกี่ยวกับการดำเนินงานของสหกรณ์

2. ขอบเขตการตรวจสอบ และวิธีการตรวจสอบ

- 2.1 ตรวจสอบเอกสาร หลักฐาน และการบันทึกบัญชีระหว่างเดือน
- 2.2 ตรวจสอบบัญชี รายละเอียดลูกหนี้ ทุนเรือนหุ้น และเงินรับฝาก เทียบกับบัญชีคุมยอด
(ขอบเขตการตรวจสอบ อาจเปลี่ยนแปลงไปตามแนวการตรวจสอบที่กำหนดไว้)
- 2.3 วิธีการตรวจสอบ ตรวจสอบภาพรวมทั้งระบบบัญชี เอกสารประกอบการ
บันทึกบัญชีโดยสุ่มตัวอย่าง สำหรับสมุดสรุปประจำวันตรวจสอบเอกสาร
การจ่ายเงิน ตรวจสอบทุกรายการบันทึกบัญชี

3. ผลการดำเนินงานของสหกรณ์

ในปีบัญชี 2560 สหกรณ์มีสมาชิกเข้า - ออก ดังนี้

สมาชิกสามัญคงเหลือยกมาต้นปี	3,968 คน
เพิ่ม รับสมาชิกระหว่างปี	586 คน
ลด สมาชิกลาออกระหว่างปี	335 คน
ลด สมาชิกถูกให้ออกจากสหกรณ์	94 คน
คงเหลือ ณ 30 กันยายน 2559	<u>4,125</u> คน

สมาชิกสมทบคงเหลือยกมาต้นปี	12 คน
เพิ่ม รับสมาชิกระหว่างปี	2 คน
ลด สมาชิกถูกให้ออกจากสหกรณ์	- คน
คงเหลือ ณ 30 กันยายน 2560	<u>14</u> คน

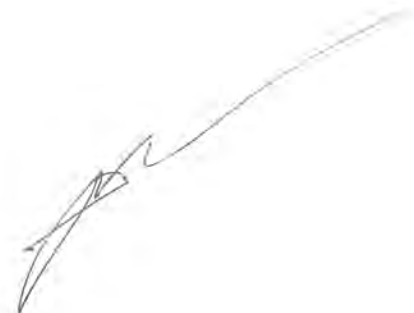

3.1 การให้เงินกู้แก่สมาชิก

ในระหว่างปี สหกรณ์ให้เงินกู้แก่สมาชิกทั้งสิ้น รวมเป็นเงิน 384,006,258.20 บาท แยกประเภทเงินกู้ดังนี้

เงินกู้เพื่อการเหตุฉุกเฉิน	525	สัญญา	เป็นเงิน	5,559,300.00	บาท
เงินกู้เพื่อการเหตุฉุกเฉิน	7,396	สัญญา (ครึ่ง)	เป็นเงิน	29,883,666.20	บาท
(กระแสรายวัน)					
เงินกู้สามัญ	1860	สัญญา	เป็นเงิน	251,041,292.00	บาท
เงินกู้พิเศษ	74	สัญญา	เป็นเงิน	97,522,000.00	บาท

ได้ตรวจสอบเอกสารสัญญาเงินกู้ และหนังสือค้ำประกัน โดยวิธีสุ่มตัวอย่าง การให้กู้เงิน เป็นไปตามข้อบังคับและระเบียบที่สหกรณ์กำหนดไว้

3.2 การรับฝากเงินจากสมาชิก

ในระหว่างปี สหกรณ์รับฝากเงินจากสมาชิก ดังนี้

รับฝากออมทรัพย์	3,303,546.22	บาท
รับฝากออมทรัพย์พิเศษ	490,711,282.58	บาท
รับฝากออมทรัพย์สินทวี	<u>5,061,000.00</u>	บาท
รวมรับฝากเงิน	<u>499,075,828.80</u>	บาท

3.3 การถือหุ้นของสมาชิก

ทุนเรือนหุ้นยกมาจากต้นปี	507,520,040.00	บาท
บวก	เพิ่มระหว่างปี	80,850,430.00 บาท
หัก	ถอนหุ้นระหว่างปี	<u>20,935,050.00</u> บาท
	คงเหลือ	<u>567,435,420.00</u> บาท

3.4 การฝากเงินกับสหกรณ์อื่น

ณ วันสิ้นปีบัญชี สหกรณ์ได้ฝากเงินกับสหกรณ์อื่นทั้งสิ้น ดังนี้

เงินฝากชุมชนสหกรณ์ออมทรัพย์แห่งประเทศไทย จำกัด - ประจำ	40,000,000.00	บาท
เงินฝากสหกรณ์ออมทรัพย์สโมสรรถไฟ จำกัด - ออมทรัพย์	5,000,000.00	บาท
เงินฝากสหกรณ์ออมทรัพย์สโมสรรถไฟ จำกัด - ออมทรัพย์พิเศษ	43,500,000.00	บาท
เงินฝากสหกรณ์ออมทรัพย์ตำรวจแห่งชาติ จำกัด - ประจำ	20,000,000.00	บาท
เงินฝากสหกรณ์ออมทรัพย์ตำรวจแห่งชาติ จำกัด - รุ่นเปิด สมง.	<u>10,000,000.00</u>	บาท
รวมเงินฝากสหกรณ์อื่น	<u>118,500,000.00</u>	บาท

3.5 การลงทุนของสหกรณ์รวมทั้งระยะสั้นและระยะยาว

ณ วันสิ้นปีบัญชี สหกรณ์มีเงินลงทุนทั้งสิ้น ดังนี้

ถือหุ้นชุมนุมสหกรณ์ออมทรัพย์แห่งประเทศไทย จำกัด	100,000,000.00	บาท
กองทุนรวม โครงสร้างพื้นฐาน (EGATIF)	12,223,750.00	บาท
เงินลงทุนในหุ้นกู้ บมจ. ปตท.	20,000,000.00	บาท
เงินลงทุนในหุ้นกู้ บมจ. โกลว์พลังงาน	10,000,000.00	บาท
เงินลงทุนในหุ้นกู้ บมจ. เหมราชพัฒนาที่ดิน	40,111,734.72	บาท
เงินลงทุนในหุ้นกู้ บมจ. บ้านปู	35,000,000.00	บาท
เงินลงทุนในหุ้นกู้ บมจ. การบินไทย	70,171,225.36	บาท
เงินลงทุนในหุ้นกู้ บมจ. อินโดรามา เวนเจอร์ส	60,000,000.00	บาท
เงินลงทุนในหุ้นกู้ บ. น้ำตาลมิตรผล จำกัด	20,000,000.00	บาท
เงินลงทุนในหุ้นกู้ บมจ. ปตท. ตำรวจและผลิตปิโตรเลียม	20,000,000.00	บาท
เงินลงทุนในหุ้นกู้ บมจ. เจริญโภคภัณฑ์อาหาร	10,000,000.00	บาท
เงินลงทุนในหุ้นกู้ บมจ. ซีพีออลล์	95,000,000.00	บาท
เงินลงทุนในหุ้นกู้ บมจ. ซีพีเอฟ (ประเทศไทย)	20,000,000.00	บาท
เงินลงทุนในหุ้นกู้ บมจ. ดับบลิวเอชเอ คอร์ปอเรชั่น	5,000,000.00	บาท
เงินลงทุนในหุ้นกู้ บมจ. ระบบขนส่งมวลชนกรุงเทพ	10,000,000.00	บาท
เงินลงทุนในหุ้นกู้ บมจ. บัตรกรุงไทย	10,000,000.00	บาท
เงินลงทุนในหุ้นกู้ บมจ. เบอร์ลีซุกเกอร์	10,000,000.00	บาท
เงินลงทุนในหุ้นกู้ บ.อมตะ บี กริม เพาเวอร์ เอสพีวี จำกัด	36,000,000.00	บาท
เงินลงทุนในหุ้นกู้ บมจ. ช.การช่าง	10,000,000.00	บาท
รวมเงินลงทุน	<u>593,506,710.08</u>	บาท

3.6 รายได้ของสหกรณ์

ดอกเบี้ยรับเงินให้กู้	36,351,309.76	บาท
ดอกเบี้ยรับเงินฝาก	6,688,780.42	บาท
ผลตอบแทนจากการลงทุน	24,051,410.59	บาท
รายได้อื่น ๆ	<u>189,495.70</u>	บาท
รวม	<u>67,280,996.47</u>	บาท

3.7 รายจ่ายของสหกรณ์

รายจ่ายต่างๆ ของสหกรณ์ ได้จ่ายไปในกิจการของสหกรณ์ ควรแก่เหตุผล เป็นไปตามระเบียบและมติที่ประชุมของคณะกรรมการมีเอกสารประกอบการจ่ายเงินครบถ้วน การจ่ายเงินในการบริหารธุรกิจของสหกรณ์ โดยมีค่าใช้จ่ายในการบริหารทั้งสิ้น 23,255,911.89 บาท การจ่ายเงินทุนสะสมระหว่างปี เป็นไปตามวัตถุประสงค์แห่งทุนและระเบียบที่ สหกรณ์กำหนด ไม่เกินยอดเงินแต่ละประเภท ในปี 2560 สหกรณ์มีกำไรสุทธิ 44,025,084.58 บาท เพิ่มขึ้นจากปีที่แล้ว 5,158,641.14 บาท



3.8 ด้านการบัญชี สหกรณ์บันทึกบัญชีด้วยระบบคอมพิวเตอร์ ถูกต้องตามระบบบัญชีสหกรณ์ ออมทรัพย์ เรียบร้อยเป็นปัจจุบันทุกเดือน

3.9 ด้านการเงิน

การรับ - จ่ายเงินของสหกรณ์ มีเอกสารประกอบการรับ - จ่ายเงินครบถ้วน การจ่ายเงินของสหกรณ์ถูกต้องตามระเบียบ สหกรณ์เก็บรักษาเงินสดประจำวัน ไม่เกินระเบียบที่สหกรณ์กำหนด

3.10 การจัดเก็บเอกสาร

สหกรณ์ได้จัดเก็บเอกสาร และหลักฐาน ใบสำคัญและสัญญาเงินกู้ไว้เป็นระเบียบเรียบร้อย และอยู่ในมาตรฐานสากล

3.11 การบริหารงานบุคคล

สหกรณ์ได้บริหารงาน โดยจัดจ้างผู้จัดการเป็นผู้รับผิดชอบในการจัดการธุรกิจ ได้จัดให้เจ้าหน้าที่ รับผิดชอบในหน้าที่ปฏิบัติงานตามโครงสร้างของสหกรณ์ มีการช่วยเหลือการปฏิบัติงานในหน้าที่แทนกันได้ระหว่าง เจ้าหน้าที่แต่ละแผนก มีการปรับปรุงในการบริหารงานบุคคลดีขึ้น ผู้จัดการและเจ้าหน้าที่แต่ละคนมีประสิทธิภาพ และ ตั้งใจในการทำงานทุกคน

4. การปฏิบัติตามระเบียบข้อบังคับ และ พ.ร.บ.สหกรณ์ พ.ศ. 2542

สหกรณ์ปฏิบัติตามข้อบังคับ ระเบียบและ พ.ร.บ.สหกรณ์ พ.ศ. 2542 มีการประชุม คณะกรรมการดำเนินการเป็นประจำทุกเดือน และได้กำหนดระเบียบต่างๆ ในการปฏิบัติงานให้สอดคล้องกับข้อบังคับแล้ว และได้จัดทำเอกสารเกี่ยวกับรายงานการประชุมคณะกรรมการดำเนินการประจำเดือน และผลการดำเนินงานของสหกรณ์ ประจำเดือน ให้กรมส่งเสริมสหกรณ์ตามคำสั่งของกรมส่งเสริมสหกรณ์

5. การปฏิบัติเกี่ยวกับโครงการพิเศษ นอกจากการให้เงินกู้ฉุกเฉิน และ เงินกู้สามัญ แล้ว สหกรณ์ฯ ยังได้จัดริเริ่มโครงการต่างๆ เพื่อช่วยเหลือสมาชิก เกี่ยวกับสวัสดิการในการครองชีพ และอื่นๆ

โครงการเงินฝากสินทวิ เป็นโครงการที่มุ่งใจให้สมาชิกมาฝากเงินกับสหกรณ์และได้รับผลตอบแทนสูง

โครงการเปิดบัญชีรับเงินเพิ่มพิเศษ

โครงการเงินกู้สามัญเพื่อสมาชิก (บุคคลค่าประกัน)

โครงการพักต้นเพื่อสมาชิก

จึงขอชมเชย ฝ่ายจัดการที่จัดโครงการพิเศษ อำนวยความสะดวกผ่อนของสมาชิก ตามหลักและวิธีการสหกรณ์

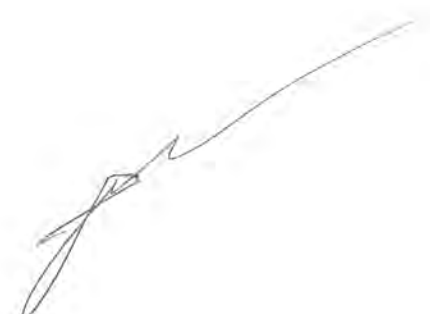

6. ข้อเสนอแนะระหว่างการตรวจสอบ

ให้ข้อเสนอแนะเกี่ยวกับการพิจารณาหลักเกณฑ์การให้เงินกู้ และให้คำเสนอแนะเกี่ยวกับข้อสงสัยเกี่ยวกับระเบียบการปฏิบัติงานของสหกรณ์ ขอบังคับ และ พ.ร.บ.สหกรณ์ ที่คณะกรรมการสอบถามในที่ประชุมคณะกรรมการประจำเดือน และได้เข้าร่วมประชุมคณะกรรมการประจำเดือน

ข้อเสนอแนะให้สมาชิกทราบและขอความร่วมมือการส่งเงินชำระหนี้ของสมาชิก โดยส่งผ่านทางธนาคาร ทวาระบุชื่อสมาชิกผู้ส่งชำระหนี้ด้วย เพื่อประโยชน์ของสมาชิกและการเงินของสหกรณ์ เพราะ ณ 30 กันยายน 2560 สหกรณ์มีเงินรอการตรวจสอบ จำนวน 1,403,908.50 บาท เพิ่มขึ้นจากปีที่แล้ว จำนวนเงิน 903,524.00 บาท

ข้าพเจ้าขอขอบคุณคณะกรรมการดำเนินการ และเจ้าหน้าที่ของสหกรณ์อ้อมทรัพย์ เครือโรงพยาบาลพญาไท จำกัด ที่อำนวยความสะดวกในการตรวจสอบ การบริหารงาน และปฏิบัติตามคำแนะนำในการตรวจสอบ

(ลงชื่อ) รุ่งทิพย์ ศรีสิทธิธรรม

(นางรุ่งทิพย์ ศรีสิทธิธรรม)

ผู้ตรวจสอบกิจการ

ประธาน สมาชิกท่านใดมีข้อสงสัยจะสอบถามหรือไม่
มติที่ประชุม รับทราบ

ระเบียบวาระที่ 7 พิจารณานุมัติ งบแสดงฐานะการเงิน และงบกำไรขาดทุน ประจำปี 2560

ประธาน เสนอให้ที่ประชุมใหญ่พิจารณา งบแสดงฐานะการเงิน งบกำไรขาดทุน และงบกระแสเงินสด โดยเรียนเชิญ นายอากาศ เทศพันธ์ ผู้สอบบัญชีจากภาคเอกชนดำเนินการตรวจสอบบัญชี ปี 2560 ซึ่งแจ้งรายละเอียด และให้ความคิดเห็นเกี่ยวกับงบการเงินของสหกรณ์ฯ

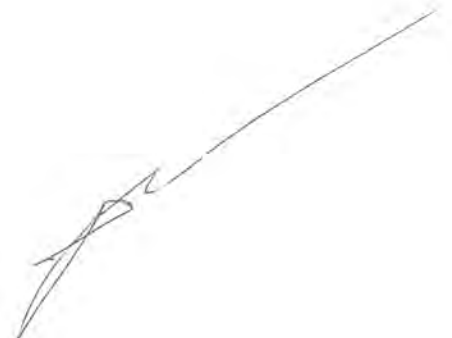

หนังสือรับรองของสหกรณ์

วันที่ 7 พฤศจิกายน 2560

เรียน ผู้สอบบัญชี

หนังสือรับรองฉบับนี้ให้ไว้เพื่อประโยชน์ของท่านในการตรวจสอบงบการเงินของ สหกรณ์ออมทรัพย์ เครือโรงพยาบาลพญาไท จำกัด สำหรับปีสิ้นสุดวันที่ 30 กันยายน 2560 เพื่อแสดงความเห็นว่างบการเงินดังกล่าวแสดงฐานะการเงิน ณ วันที่ 30 กันยายน 2560 ผลการดำเนินงานและกระแสเงินสด สำหรับปีสิ้นสุดวันเดียวกันของ สหกรณ์ออมทรัพย์ เครือโรงพยาบาลพญาไท จำกัด โดยถูกต้องตามที่ควรในสาระสำคัญตามระเบียบที่นายทะเบียนสหกรณ์กำหนดหรือไม่

ข้าพเจ้าเป็นผู้รับผิดชอบ ในการจัดให้มีการจัดการที่มีประสิทธิภาพ เพื่อให้การดำเนินการของสหกรณ์เป็นไปตามกฎหมายสหกรณ์ ระเบียบ ข้อบังคับที่เกี่ยวข้อง

ข้าพเจ้าขอรับรองรายละเอียดเกี่ยวกับงบการเงินที่ท่านตรวจสอบตามที่ข้าพเจ้าทราบและคิดว่าควรจะเป็น เช่น รายการดังต่อไปนี้

1. งบการเงิน ไม่มีการแสดงข้อมูลที่ขัดต่อข้อเท็จจริงอันเป็นสาระสำคัญ ซึ่งรวมถึงการละเว้นการแสดงรายการและข้อมูลต่าง ๆ
2. ข้าพเจ้าได้จัดเอกสารหลักฐานและข้อมูลดังต่อไปนี้ให้ท่านตรวจสอบครบถ้วนแล้ว คือ
 - 2.1 บันทึกรายการบัญชี เอกสารหลักฐานประกอบรายการบัญชี และข้อมูลอื่นที่เกี่ยวข้องทั้งหมด
 - 2.2 รายงานการประชุมคณะกรรมการดำเนินการและรายงานการประชุมใหญ่
3. ไม่มีรายการผิดปกติที่เกี่ยวข้องกับการกระทำของคณะกรรมการดำเนินการหรือเจ้าหน้าที่ของสหกรณ์ ผู้ซึ่งมีหน้าที่สำคัญเกี่ยวกับระบบบัญชีและระบบการควบคุมภายในหรือรายการผิดปกติที่มีผลกระทบอย่างเป็นทางการเป็นสาระสำคัญต่องบการเงิน
4. สหกรณ์ได้ปฏิบัติตามเงื่อนไขของสัญญาทั้งหมดซึ่งหากไม่ปฏิบัติตามอาจมีผลกระทบอย่างมีสาระสำคัญต่องบการเงิน นอกจากนี้ สหกรณ์ได้ปฏิบัติตามระเบียบและข้อกำหนดของหน่วยงานราชการ หรือหน่วยงานที่กำกับดูแล ซึ่งหากไม่ปฏิบัติตามอาจมีผลกระทบอย่างมีสาระสำคัญต่องบการเงิน
5. สหกรณ์ขอรับรองว่า ณ วันที่ผู้สอบบัญชีแสดงความเห็นต่องบการเงิน สหกรณ์ไม่ได้รับหนังสือแจ้งจากหน่วยราชการ เช่น การแจ้งข้อบกพร่องตามมาตรา 22 หรือมีการแจ้งข้อสังเกต ด้านบริหาร ด้านการปฏิบัติการ หรือด้านการเงินการบัญชี หรือ อันมีผลต่องบการเงินหรือต่อสมาชิก เพราะมิได้ปฏิบัติตามกฎหมาย

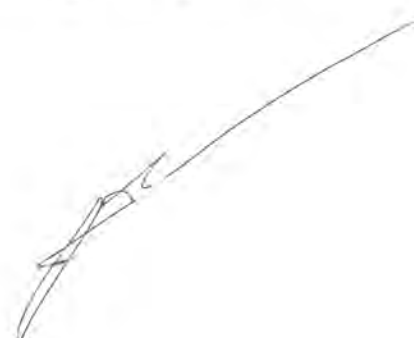

สหกรณ์หรือกฎหมายอื่น หรือข้อบังคับ ซึ่งรวมถึงการถูกเรียกชดเชย หรือถูกประเมินภาษีอากร หรือมีหนี้สินที่อาจเกิดขึ้นในภายหน้า ซึ่งควรจะได้นำมาพิจารณาเปิดเผยในหมายเหตุประกอบงบการเงิน หรือ ใช้เป็นหลักฐานในการตั้งสำรองค่าเสียหายที่อาจเกิดขึ้น

6. รายการหรือข้อมูลดังต่อไปนี้ที่มีการบันทึกหรือเปิดเผยไว้อย่างเพียงพอและเหมาะสมในงบการเงิน

6.1 รายการธุรกิจที่มีกับสาขาของสหกรณ์หรือบุคคลอื่น

6.2 ข้อตกลงกับสถาบันการเงินเกี่ยวกับภาระผูกพันเงินฝาก หรือข้อจำกัดการใช้เงินกู้

6.3 สินทรัพย์ที่ใช้เป็นหลักประกัน

7. สหกรณ์มีกรรมสิทธิ์ในสินทรัพย์ทั้งหมดอย่างถูกต้องตามกฎหมายและไม่มีภาระผูกพันหรือข้อผูกมัดใด ๆ ในสินทรัพย์ของสหกรณ์ เว้นแต่ที่ได้เปิดเผยไว้ในหมายเหตุประกอบงบการเงิน

8. สหกรณ์ได้บันทึกหรือเปิดเผยรายการหนี้สินทั้งหมดของสหกรณ์ ทั้งที่เกิดขึ้นแล้วและอาจเกิดขึ้นในภายหน้าไว้อย่างเหมาะสม รวมทั้งได้มีการเปิดเผยไว้ในหมายเหตุประกอบงบการเงินเกี่ยวกับหลักประกันทั้งหมดที่สหกรณ์ให้แก่บุคคลที่สาม นอกจากนี้สหกรณ์ไม่มีคดีฟ้องร้องอื่นและไม่มีคดีที่คาดว่าจะเกิดขึ้น

9. นอกจากเรื่องที่ยกมาไว้ในหมายเหตุประกอบงบการเงินแล้ว ไม่มีเหตุการณ์ใดเกิดขึ้นหรือไม่ปรากฏข้อเท็จจริงใดที่มีผลกระทบต่องบการเงินอย่างมีสาระสำคัญ ซึ่งต้องนำมาปรับปรุงงบการเงินหรือเปิดเผยในหมายเหตุประกอบงบการเงินอีก

ขอแสดงความนับถือ

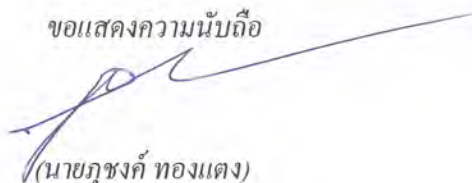

(นายภูซงค์ ทองแดง)

ประธานกรรมการ

สหกรณ์ออมทรัพย์ เครือโรงพยาบาลพญาไท จำกัด

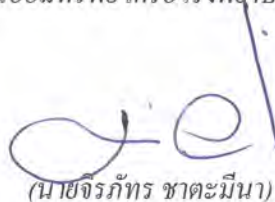

(นายจิรภัทร ชาดะมินา)

ผู้จัดการ

สหกรณ์ออมทรัพย์ เครือโรงพยาบาลพญาไท จำกัด

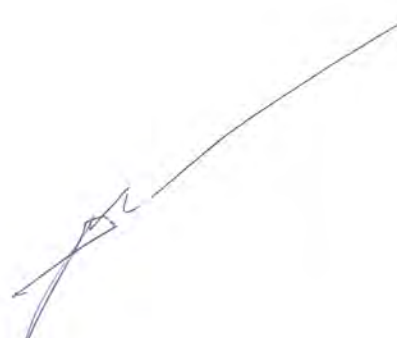

รายงานของผู้สอบบัญชี

เสนอ นายทะเบียนสหกรณ์

ความเห็น

ข้าพเจ้าได้ตรวจสอบงบการเงินของสหกรณ์ออมทรัพย์ เครือโรงพยาบาลพญาไท จำกัด ซึ่งประกอบด้วยงบแสดงฐานะการเงิน ณ วันที่ 30 กันยายน 2560 งบกำไรขาดทุน และงบกระแสเงินสด สำหรับปีสิ้นสุดวันเดียวกัน และหมายเหตุประกอบงบการเงิน รวมถึงหมายเหตุสรุปนโยบายการบัญชีที่สำคัญ

ข้าพเจ้าเห็นว่า งบการเงินข้างต้นนี้แสดงฐานะการเงินของ สหกรณ์ออมทรัพย์ เครือโรงพยาบาลพญาไท จำกัด ณ วันที่ 30 กันยายน 2560 ผลการดำเนินงาน และกระแสเงินสด สำหรับปีสิ้นสุดวันเดียวกัน โดยถูกต้องตามที่ควร ในสาระสำคัญตามระเบียบนายทะเบียนสหกรณ์

เกณฑ์ในการแสดงความเห็น

ข้าพเจ้าได้ปฏิบัติงานตรวจสอบตามมาตรฐานการสอบบัญชีและระเบียบนายทะเบียนสหกรณ์ ความรับผิดชอบของข้าพเจ้าได้กล่าวไว้ในส่วนของความรับผิดชอบของผู้สอบบัญชีต่อการตรวจสอบงบการเงินในรายงานของข้าพเจ้า ข้าพเจ้ามีความเป็นอิสระจากสหกรณ์และได้ปฏิบัติตามจรรยาบรรณของผู้สอบบัญชีสหกรณ์ตามระเบียบนายทะเบียนสหกรณ์ ข้าพเจ้าเชื่อว่าหลักฐานการสอบบัญชีที่ข้าพเจ้าได้รับเพียงพอและเหมาะสมเพื่อใช้เป็นเกณฑ์ในการแสดงความเห็นของข้าพเจ้า

เรื่องสำคัญในการตรวจสอบ

เรื่องสำคัญในการตรวจสอบ คือ เรื่องต่างๆ ที่มีนัยสำคัญที่สุดตามดุลยพินิจของผู้ประกอบวิชาชีพของข้าพเจ้าในการตรวจสอบงบการเงินสำหรับงวดปัจจุบัน ข้าพเจ้าได้นำเรื่องเหล่านี้มาพิจารณาในบริบทของการตรวจสอบงบการเงิน โดยรวมและในการแสดงความเห็นของข้าพเจ้า ทั้งนี้ ข้าพเจ้าไม่ได้แสดงความเห็นแยกต่างหากสำหรับเรื่องเหล่านี้

เรื่องสำคัญในการตรวจสอบ พร้อมวิธีการตรวจสอบแต่ละเรื่องมีดังต่อไปนี้

ค่าเผื่อนี้สงสัยจะสูญ

ตามที่กล่าวไว้ในหมายเหตุประกอบงบการเงินข้อ 6 เงินให้กู้ยืม ณ วันที่ 30 กันยายน 2560 สหกรณ์มีเงินให้กู้ยืมจำนวนเงิน 579.41 ล้านบาท คิดเป็นร้อยละ 42.06 ของสินทรัพย์ทั้งสิ้น และค่าเผื่อนี้สงสัยจะสูญของลูกหนี้ เป็นจำนวนเงิน 2.26 ล้านบาท คิดเป็นร้อยละ 0.16 ของสินทรัพย์ทั้งสิ้น ซึ่งเป็นเรื่องสำคัญในการตรวจสอบ เนื่องจากการประมาณการค่าเผื่อนี้สงสัยจะสูญต้องเป็นไปตามที่นายทะเบียนสหกรณ์กำหนด ทั้งยังต้องอาศัยข้อมูลจากสหกรณ์และอาศัยดุลยพินิจของคณะกรรมการสหกรณ์ในการวิเคราะห์ความสามารถในการชำระหนี้ของสมาชิก ประกอบกับจำนวนเงินด้านลูกหนี้มีสาระสำคัญที่จำต้องพิจารณาด้านค่าเผื่อนี้สงสัยจะสูญ

@.



ข้าพเจ้าได้สุ่มทดสอบการชำระหนี้ของลูกหนี้ สอบทานรายงานลูกหนี้ผิดนัดชำระหนี้ สอบทานความสอดคล้องกันของลูกหนี้ที่ผิดนัดชำระหนี้กับลูกหนี้รายที่นำมาคำนวณค่าเผื่อนี้สงสัยจะสูญ สอบทานหลักประกันที่อาจบังคับได้ สอบทานและสุ่มคำนวณชำระรายงานการจัดชั้นคุณภาพลูกหนี้เงินกู้และการเผื่อนี้สงสัยจะสูญ ให้เป็นไปตามระเบียบนายทะเบียนสหกรณ์ สอบทานการปรับปรุงรายการบัญชีค่าเผื่อนี้สงสัยจะสูญ โดยข้าพเจ้าปฏิบัติงานอย่างเป็นอิสระ ทั้งนี้ด้วยวงที่เลือก รวมถึงเงินให้กู้ยืมที่มีการปรับโครงสร้างหนี้และการเปลี่ยนแปลงเงื่อนไขการจ่ายชำระหนี้ด้วย

เงินลงทุน

ตามหมายเหตุประกอบงบการเงินข้อ 5 เงินลงทุนในหลักทรัพย์ที่อยู่ในการต้องการของตลาด ณ วันที่ 30 กันยายน 2560 แสดงยอดคงเหลือในราคาทุน จำนวน 481.28 ล้านบาท ราคายุติธรรม จำนวน 513.12 ล้านบาท คิดเป็นร้อยละ 37.25 ของสินทรัพย์ทั้งสิ้น มีค่าเผื่อการปรับมูลค่าเงินลงทุน จำนวน 31.84 ล้านบาท ซึ่งเป็นเรื่องสำคัญในการตรวจสอบเนื่องจากเงินลงทุนดังกล่าวมีข้อกำหนดตามกฎหมาย กฎ ข้อบังคับหรือระเบียบของสหกรณ์กำหนดให้มีการจำกัดการลงทุน ตลอดจนมีหลักเกณฑ์ทางบัญชีที่ต้องอาศัยความรู้ความชำนาญและใช้ดุลยพินิจในการรับรู้รายการและการแสดงมูลค่าคงเหลือ ณ วันสิ้นปีบัญชี ซึ่งข้าพเจ้าได้สอบทานขั้นตอนการปฏิบัติและการควบคุมภายในที่เกี่ยวข้องกับเงินลงทุน สอบทานการลงทุนของสหกรณ์เป็นไปตามพระราชบัญญัติสหกรณ์ พ.ศ. 2542 สอบทานการอนุมัติเงินลงทุนจากมติที่ประชุมคณะกรรมการดำเนินการสหกรณ์ ตรวจสอบแหล่งทุนที่สหกรณ์ได้มาเพื่อนำไปลงทุนในหลักทรัพย์ ตรวจสอบเอกสารหลักฐานการอนุมัติ เอกสารสิทธิของเงินลงทุน รวมทั้งตรวจสอบหลักฐานการตีราคาทุนและมูลค่ายุติธรรมของเงินลงทุน ณ วันสิ้นปีบัญชี สอบทานการแสดงมูลค่าของเงินลงทุนและการเปิดเผยข้อมูลในหมายเหตุประกอบงบการเงิน

ความรับผิดชอบของคณะกรรมการดำเนินการสหกรณ์ต่องบการเงิน

คณะกรรมการดำเนินการสหกรณ์มีหน้าที่รับผิดชอบในการจัดทำและการนำเสนองบการเงินเหล่านี้โดยถูกต้องตามที่ควรตามระเบียบนายทะเบียนสหกรณ์ และรับผิดชอบเกี่ยวกับการควบคุมภายในที่คณะกรรมการดำเนินการสหกรณ์พิจารณาว่าจำเป็นเพื่อให้สามารถจัดทำงบการเงิน ที่ปราศจากการแสดงข้อมูลที่ขัดต่อข้อเท็จจริงอันเป็นสาระสำคัญไม่ว่าจะเกิดจากการทุจริตหรือข้อผิดพลาด

ในการจัดทำงบการเงิน คณะกรรมการดำเนินการสหกรณ์รับผิดชอบในการประเมินความสามารถของสหกรณ์ในการดำเนินงานต่อเนื่อง การเปิดเผยเรื่องที่เกี่ยวข้องกับการดำเนินงานต่อเนื่องในกรณีที่มิมีเรื่องดังกล่าว และการใช้เกณฑ์การบัญชีสำหรับการดำเนินงานต่อเนื่อง วันแต่คณะกรรมการดำเนินการสหกรณ์มีความตั้งใจที่จะเลิกสหกรณ์หรือหยุดดำเนินงานหรือไม่สามารถดำเนินงานต่อเนื่องต่อไปได้

ความรับผิดชอบของผู้สอบบัญชีต่อการตรวจสอบงบการเงิน

การตรวจสอบของข้าพเจ้ามีวัตถุประสงค์เพื่อให้ได้ความเชื่อมั่นอย่างสมเหตุสมผลว่างบการเงิน โดยรวมปราศจากการแสดงข้อมูลที่ขัดต่อข้อเท็จจริงอันเป็นสาระสำคัญหรือไม่ ไม่ว่าจะเกิดจากการทุจริตหรือข้อผิดพลาด และเสนอรายงานของผู้สอบบัญชี ซึ่งรวมความเห็นของข้าพเจ้าอยู่ด้วย ความเชื่อมั่นอย่างสมเหตุสมผล คือ ความเชื่อมั่นในระดับสูงแต่ไม่ได้เป็นการรับประกันว่าการปฏิบัติงานตรวจสอบตามมาตรฐานการสอบบัญชีและระเบียบนายทะเบียนสหกรณ์จะสามารถตรวจพบข้อมูลที่ขัดต่อข้อเท็จจริงอันเป็นสาระสำคัญที่มีอยู่ได้เสมอไป ข้อมูลที่ขัดต่อข้อเท็จจริงอาจเกิดจากการทุจริตหรือข้อผิดพลาดและถือว่ามีสาระสำคัญเมื่อคาดการณ์ได้อย่างสมเหตุสมผลว่า รายการที่ขัดต่อข้อเท็จจริงแต่ละรายการหรือทุกรายการรวมกันจะมีผลต่อการตัดสินใจทางเศรษฐกิจของผู้ใช้งบการเงินจากการใช้งบการเงินเหล่านี้

๑.

ในการตรวจสอบของข้าพเจ้าตามมาตรฐานการสอบบัญชีและระเบียบนายทะเบียนสหกรณ์ ข้าพเจ้าได้ใช้ดุลยพินิจและการสังเกตและสงสัยของผู้ประกอบวิชาชีพตลอดการตรวจสอบ การปฏิบัติงานของข้าพเจ้า รวมถึง

- ระบุและประเมินความเสี่ยงจากการแสดงข้อมูลที่ขัดต่อข้อเท็จจริงอันเป็นสาระสำคัญในงบการเงินไม่ว่าจะเกิดจากการทุจริตหรือข้อผิดพลาด ออกแบบและปฏิบัติงานตามวิธีการตรวจสอบเพื่อตอบสนองต่อความเสี่ยงเหล่านั้น และได้หลักฐานการสอบบัญชีที่เพียงพอและเหมาะสมเพื่อเป็นเกณฑ์ในการแสดงความเห็นของข้าพเจ้า ความเสี่ยงที่ไม่พบข้อมูลที่ขัดต่อข้อเท็จจริงอันเป็นสาระสำคัญซึ่งเป็นผลมาจากการทุจริตจะสูงกว่าความเสี่ยงที่เกิดจากข้อผิดพลาด เนื่องจากการทุจริตอาจเกี่ยวกับการสมรู้ร่วมคิด การปลอมแปลงเอกสารหลักฐาน การตั้งใจละเว้นการแสดงผล การแสดงผลที่ไม่ตรงตามข้อเท็จจริงหรือการแทรกแซงการควบคุมภายใน
- ทำความเข้าใจในระบบการควบคุมภายในที่เกี่ยวข้องกับการตรวจสอบ เพื่อออกแบบวิธีการตรวจสอบที่เหมาะสมกับสถานการณ์ แต่ไม่ใช่เพื่อวัตถุประสงค์ในการแสดงความเห็นต่อความมีประสิทธิภาพของการควบคุมภายในของสหกรณ์
- ประเมินความเหมาะสมของนโยบายการบัญชีที่คณะกรรมการดำเนินการสหกรณ์ใช้และความสมเหตุสมผลของประมาณการทางบัญชีและการเปิดเผยข้อมูลที่เกี่ยวข้องซึ่งจัดทำขึ้นโดยคณะกรรมการดำเนินการสหกรณ์
- สรุปลักษณะความเหมาะสมของการใช้เกณฑ์การบัญชีสำหรับการดำเนินงานต่อเนื่องของคณะกรรมการดำเนินการสหกรณ์ และจากหลักฐานการสอบบัญชีที่ได้รับ ว่ามีความไม่แน่นอนที่มีสาระสำคัญเกี่ยวกับเหตุการณ์หรือสถานการณ์ที่อาจเป็นเหตุให้เกิดข้อสงสัยอย่างมีนัยสำคัญต่อความสามารถของสหกรณ์ในการดำเนินงานต่อเนื่องหรือไม่ ถ้าข้าพเจ้าได้ข้อสรุปว่ามีความไม่แน่นอนที่มีสาระสำคัญ ข้าพเจ้าต้องให้ข้อสังเกตไว้ในรายงานของผู้สอบบัญชีของข้าพเจ้าถึงการเปิดเผยที่เกี่ยวข้องในงบการเงิน หรือถ้าการเปิดเผยดังกล่าวไม่เพียงพอ ความเห็นของข้าพเจ้าจะเปลี่ยนแปลงไป ข้อสรุปของข้าพเจ้าขึ้นอยู่กับหลักฐานการสอบบัญชีที่ได้รับจนถึงวันที่ในรายงานของผู้สอบบัญชีของข้าพเจ้า อย่างไรก็ตามเหตุการณ์หรือสถานการณ์ในอนาคตอาจเป็นเหตุให้สหกรณ์ต้องหยุดการดำเนินงานต่อเนื่องได้
- ประเมินการนำเสนอ โครงสร้างและเนื้อหาของงบการเงินโดยรวม รวมถึงการเปิดเผยข้อมูลที่เกี่ยวข้อง ตลอดจนประเมินว่างบการเงินแสดงรายการและเหตุการณ์ที่เกิดขึ้น โดยถูกต้องตามที่ควรหรือไม่

ข้าพเจ้าได้สื่อสารกับคณะกรรมการดำเนินการสหกรณ์เกี่ยวกับขอบเขตและช่วงเวลาของการตรวจสอบตามที่ได้วางแผนไว้ ประเด็นที่มีนัยสำคัญที่พบจากการตรวจสอบ รวมถึงข้อบกพร่องที่มีนัยสำคัญในระบบการควบคุมภายในซึ่งข้าพเจ้าได้พบในระหว่างการตรวจสอบของข้าพเจ้า

จากเรื่องทั้งหลายที่สื่อสารกับคณะกรรมการดำเนินการสหกรณ์ข้าพเจ้าได้พิจารณาเรื่องต่าง ๆ ที่มีนัยสำคัญที่สุดในการตรวจสอบงบการเงินในงวดปัจจุบันและกำหนดเป็นเรื่องสำคัญในการตรวจสอบ ข้าพเจ้าได้อธิบายเรื่องเหล่านี้ไว้ในรายงานของผู้สอบบัญชีเว้นแต่กฎหมายหรือข้อบังคับห้ามไม่ให้เปิดเผยเรื่องดังกล่าวต่อสาธารณะหรือในสถานการณ์ที่ยากที่จะเกิดขึ้น ข้าพเจ้าพิจารณาว่าไม่ควรสื่อสารเรื่องดังกล่าวในรายงานของข้าพเจ้า เพราะการกระทำดังกล่าวสามารถคาดการณ์ได้อย่างสมเหตุสมผลว่าจะมีผลกระทบในทางลบมากกว่าผลประโยชน์ที่ผู้มีส่วนได้เสียสาธารณะจะได้จากการสื่อสารดังกล่าว



(นายอภากร เทศพันธ์)

ผู้สอบบัญชี

สหกรณ์ออมทรัพย์เครือข่ายโรงพยาบาลพญาไท จำกัด

งบแสดงฐานะการเงิน

ณ วันที่ 30 กันยายน 2560

		สินทรัพย์	
		ปี 2560	ปี 2559
		บาท	บาท
	<u>หมายเหตุ</u>		
สินทรัพย์หมุนเวียน			
เงินสดและเงินฝากธนาคาร	3	48,614,365.91	33,097,890.17
เงินฝากสหกรณ์อื่น	4	118,500,000.00	158,500,000.00
เงินให้กู้ยืมระยะสั้น-สุทธิ	6	125,901,856.65	121,828,421.89
ลูกหนี้ระยะสั้น - สุทธิ	7	22,408.50	356,264.00
ดอกเบี้ยเงินให้กู้ค้างรับ		560,766.50	384,099.75
สินทรัพย์หมุนเวียนอื่น	8	5,757,495.35	3,735,473.60
รวมสินทรัพย์หมุนเวียน		<u>299,356,892.91</u>	<u>317,902,149.41</u>
สินทรัพย์ไม่หมุนเวียน			
เงินลงทุนระยะยาว	5	625,344,150.00	421,184,500.00
เงินให้กู้ยืมระยะยาว	6	452,539,863.71	419,848,370.76
เครื่องใช้สำนักงาน - สุทธิ		149,666.88	194,745.70
สิทธิในการใช้ซอฟต์แวร์ - สุทธิ		152,022.10	212,586.03
เงินมัดจำ		13,600.00	3,000.00
รวมสินทรัพย์ไม่หมุนเวียน		<u>1,078,199,302.69</u>	<u>841,443,202.49</u>
รวมสินทรัพย์		<u>1,377,556,195.60</u>	<u>1,159,345,351.90</u>

หนี้สินและทุนของสหกรณ์

หนี้สิน

หนี้สินหมุนเวียน

เงินเบิกเกินบัญชีธนาคารและเงินกู้ยืมระยะสั้น	9	182,000,000.00	123,500,000.00
เงินรับฝาก	10	499,075,828.80	415,943,275.86
หนี้สินหมุนเวียนอื่น	11	2,131,303.42	3,031,482.81
รวมหนี้สินหมุนเวียน		<u>683,207,132.22</u>	<u>542,474,758.67</u>
รวมหนี้สิน		<u>683,207,132.22</u>	<u>542,474,758.67</u>

สหกรณ์ออมทรัพย์เครือโรงพยาบาลพญาไท จำกัด

งบแสดงฐานะการเงิน (ต่อ)

ณ วันที่ 30 กันยายน 2560

หนี้สินและทุนของสหกรณ์

หมายเหตุ	ปี 2560	ปี 2559
	บาท	บาท
ทุนของสหกรณ์		
ทุนเรือนหุ้น (มูลค่าหุ้นละ 10.00 บาท)		
หุ้นที่ชำระเต็มมูลค่า	567,435,420.00	507,520,040.00
ทุนสำรอง	27,834,480.33	23,933,083.89
ทุนสะสมตามข้อบังคับ ระเบียบและอื่น ๆ	12 23,216,638.55	18,205,422.55
กำไรจากเงินลงทุนที่ยังไม่เกิดขึ้น	13 31,837,439.92	28,345,603.35
กำไรสุทธิประจำปี	44,025,084.58	38,866,443.44
รวมทุนของสหกรณ์	<u>694,349,063.38</u>	<u>616,870,593.23</u>
รวมหนี้สินและทุนของสหกรณ์	<u><u>1,377,556,195.60</u></u>	<u><u>1,159,345,351.90</u></u>

หมายเหตุประกอบงบการเงินเป็นส่วนหนึ่งของงบการเงินนี้

ลงชื่อ

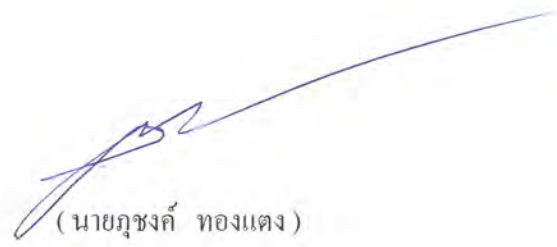

(นายภูชงค์ ทองแดง)

ประธานกรรมการ

ลงชื่อ

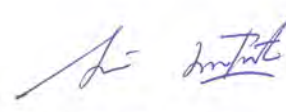

(นายวิรัตน์ บุรณ์เจริญ)

กรรมการและเลขานุการ

วันที่ 7 พฤศจิกายน 2560



สหกรณ์ออมทรัพย์ครูโรงพยาบาลพญาไท จำกัด

งบกำไรขาดทุน

สำหรับปีสิ้นสุด วันที่ 30 กันยายน 2560

	ปี 2560		ปี 2559	
	บาท	%	บาท	%
รายได้ดอกเบี้ยและผลตอบแทนจากการลงทุน				
ดอกเบี้ยรับเงินให้กู้	36,351,309.76	54.18	31,886,387.38	55.50
ดอกเบี้ยรับเงินฝากธนาคารและสหกรณ์อื่น	6,688,780.42	9.97	6,996,079.38	12.18
ผลตอบแทนจากเงินลงทุน	24,051,410.59	35.85	18,571,668.16	32.32
รวมรายได้ดอกเบี้ยและผลตอบแทนจากการลงทุน	67,091,500.77	100.00	57,454,134.92	100.00
ค่าใช้จ่ายดอกเบี้ยและเงินลงทุน				
ดอกเบี้ยจ่ายเงินรับฝาก	14,605,806.39	21.77	11,064,989.38	19.26
ดอกเบี้ยจ่ายเงินกู้ยืมระยะสั้น	4,336,026.59	6.46	3,759,997.23	6.54
รวมค่าใช้จ่ายดอกเบี้ยและเงินลงทุน	18,941,832.98	28.23	14,824,986.61	25.80
รวมรายได้ดอกเบี้ยและผลตอบแทนจากการลงทุนสุทธิ	48,149,667.79	71.77	42,629,148.31	74.20
บวก รายได้อื่น				
รายได้ค่าธรรมเนียมแรกเข้า	29,400.00	0.04	29,950.00	0.05
ดอกเบี้ยรับตามคำพิพากษา	0.00	0.00	6,901.00	0.01
ดอกเบี้ยรับลูกหนี้ระหว่างดำเนินคดี	0.00	0.00	1,247.00	0.00
รายได้ค่าธรรมเนียมในการกู้เงิน	137,835.00	0.21	186,598.00	0.32
รายได้ค่าธรรมเนียมในการถอนเงินฝาก	2,950.00	0.00	3,150.00	0.01
ผลตอบแทนจากบริษัทประกันภัย	16,999.25	0.03	14,540.24	0.03
รายได้เบ็ดเตล็ด	2,311.45	0.00	2,203.67	0.00
รวมรายได้อื่น	189,495.70	0.28	244,589.91	0.43
หัก ค่าใช้จ่ายในการดำเนินงาน				
ค่าใช้จ่ายเกี่ยวกับเจ้าหน้าที่				
เงินเดือน	2,362,430.00	3.52	2,190,876.00	3.81
ค่าครองชีพ	21,300.00	0.03	18,900.00	0.03
ค่าล่วงเวลา	1,603.50	0.00	23,388.00	0.04
ค่าเบี้ยเลี้ยงพาหนะ	139,065.00	0.21	98,885.00	0.17

สหกรณ์ออมทรัพย์เครือข่ายโรงพยาบาลพญาไท จำกัด

งบกำไรขาดทุน (ต่อ)

สำหรับปีสิ้นสุด วันที่ 30 กันยายน 2560

หัก	ปี 2560		ปี 2559	
	บาท	%	บาท	%
ค่าใช้จ่ายในการดำเนินงาน (ต่อ)				
<u>ค่าใช้จ่ายเกี่ยวกับเจ้าหน้าที่</u>				
ค่ารักษาพยาบาล	177,683.00	0.26	118,543.00	0.21
เงินสมทบเงินกองทุนประกันสังคมและกองทุนทดแทน	54,822.00	0.08	51,172.00	0.09
เงินสมทบเงินกองทุนเลี้ยงชีพ	192,612.00	0.29	153,213.00	0.27
ค่าลงทะเบียนฝึกอบรม	3,000.00	0.00	1,800.00	0.00
รวม	2,952,515.50	4.40	2,656,777.00	4.62
<u>ค่าใช้จ่ายเกี่ยวกับที่ดิน อาคารและอุปกรณ์</u>				
ค่าเสื่อมราคาเครื่องใช้สำนักงาน	62,392.22	0.09	49,367.35	0.09
ค่าตัดจ่ายสิทธิการใช้ซอฟต์แวร์	60,563.93	0.09	61,760.65	0.11
ค่าซ่อมแซมบำรุงรักษาสินทรัพย์	81,578.75	0.12	30,461.20	0.05
ขาดทุนจากการเลิกใช้สินทรัพย์	0.00	0.00	309.11	0.00
รวม	204,534.90	0.30	141,898.31	0.25
<u>ค่าใช้จ่ายดำเนินงานอื่น</u>				
ค่าตอบแทน	90,000.00	0.13	80,000.00	0.14
ค่าเบี้ยประชุม	222,200.00	0.33	240,000.00	0.42
ค่ารับรอง	29,704.00	0.04	34,947.00	0.06
ค่าเครื่องเขียนแบบพิมพ์	79,849.87	0.12	81,240.24	0.14
ค่าใช้จ่ายในการประชุมใหญ่	158,494.00	0.24	204,116.50	0.36
ค่าสาธารณูปโภค	30,446.24	0.05	27,828.93	0.05
ค่าไปรษณียากร	7,687.00	0.01	12,752.00	0.02
ค่าตอบแทนผู้ตรวจสอบกิจการ	54,000.00	0.08	54,000.00	0.09
ค่าธรรมเนียมสอบบัญชี	50,000.00	0.07	50,000.00	0.09
ค่าใช้จ่ายในการประชาสัมพันธ์	63,878.00	0.10	25,825.00	0.04
ค่าใช้จ่ายในการจัดเก็บเอกสาร	5,515.85	0.01	5,649.60	0.01
ค่าเบี้ยประกันภัย	9,695.70	0.01	9,408.27	0.02

สหกรณ์ออมทรัพย์เครือโรงพยาบาลพญาไท จำกัด

งบกำไรขาดทุน (ต่อ)

สำหรับปีสิ้นสุด วันที่ 30 กันยายน 2560

	ปี 2560		ปี 2559	
	บาท	%	บาท	%
หัก ค่าใช้จ่ายในการดำเนินงาน (ต่อ)				
ค่าใช้จ่ายดำเนินงานอื่น				
ค่าเบี้ยเลี้ยงพาหนะ	11,750.00	0.02	0.00	0.00
ค่าธรรมเนียมธนาคาร	40,216.06	0.06	61,510.00	0.11
เงินอุดหนุน	50,000.00	0.07	50,000.00	0.09
ค่าใช้จ่ายในการดำเนินคดี	250.00	0.00	87,689.04	0.15
หนี้สงสัยจะสูญลูกหนี้ตามคำพิพากษา	0.00	0.00	(67,303.73)	(0.12)
หนี้สงสัยจะสูญลูกหนี้ระหว่างดำเนินคดี	0.00	0.00	(85,080.79)	(0.15)
หนี้สงสัยจะสูญลูกหนี้อื่น	245,977.45	0.37	300,923.59	0.52
ค่าใช้จ่ายเบ็ดเตล็ด	7,364.34	0.01	35,113.82	0.06
รวม	1,157,028.51	1.72	1,208,619.47	2.10
รวมค่าใช้จ่ายในการดำเนินงาน	4,314,078.91	6.43	4,007,294.78	6.97
กำไรสุทธิ	44,025,084.58	65.62	38,866,443.44	67.65

๑

สหกรณ์ออมทรัพย์เครือโรงพยาบาลแพทย์ จำกัด

งบกระแสเงินสด

สำหรับปีสิ้นสุด วันที่ 30 กันยายน 2560

	ปี 2560	ปี 2559
	บาท	บาท
กระแสเงินสดจากกิจกรรมดำเนินงาน		
กำไรสุทธิ	44,025,084.58	38,866,443.44
รายการปรับปรุงเพื่อกระทบกำไรสุทธิเป็นเงินสดสุทธิจากกิจกรรมดำเนินงาน		
ค่าเสื่อมราคาเครื่องใช้สำนักงาน	62,392.22	49,367.35
หนี้สงสัยจะสูญลูกหนี้	245,977.45	148,539.07
ค่าตัดจ่ายสิทธิการใช้ประโยชน์	60,563.93	61,760.65
ค่าใช้จ่ายล่วงหน้าตัดบัญชี	3,621.39	3,333.96
ค่าใช้จ่ายค้างจ่าย	121,098.80	2,120,420.49
รายได้ค้างรับ	(20,478,604.00)	(16,662,303.06)
ค่าวัสดุสำนักงานใช้ไป	11,758.96	24,606.56
เงินอุดหนุนกองทุนช่วยเหลือผู้ค้าประกันเงินกู้	50,000.00	50,000.00
ขาดทุนจากการเลิกใช้สินทรัพย์	0.00	309.11
กำไรจากการดำเนินงานก่อนการเปลี่ยนแปลงในสินทรัพย์และหนี้สินดำเนินงาน	24,101,893.33	24,662,477.57
สินทรัพย์ดำเนินงาน		
เงินสดจ่ายเงินให้คู่แข่งสหกรณ์	0.00	(150,000,000.00)
เงินสดรับจากเงินให้คู่แข่งสหกรณ์	43,744,072.50	47,939,800.00
เงินสดจ่ายลูกหนี้เงินกู้ผูกเงิน	(37,017,495.36)	(30,390,020.00)
เงินสดรับจากลูกหนี้เงินกู้ผูกเงิน	33,603,012.76	29,920,326.87
เงินสดจ่ายลูกหนี้เงินกู้สามัญ	(251,041,292.00)	(214,162,045.00)
เงินสดรับจากลูกหนี้เงินกู้สามัญ	220,966,319.99	191,502,101.36
เงินสดจ่ายลูกหนี้เงินกู้พิเศษ	(97,522,000.00)	(59,692,000.00)
เงินสดรับจากลูกหนี้เงินกู้พิเศษ	49,478,604.55	38,572,973.01
เงินสดจ่ายลูกหนี้ตัวแทนหักเงินนำส่ง	0.00	(324,555.00)
เงินสดรับจากลูกหนี้ระหว่างดำเนินคดี	0.00	198,378.08
เงินสดรับจากลูกหนี้ตามคำพิพากษา	0.00	211,404.23
เงินสดรับจากลูกหนี้ขาดสมาชิกภาพ	1,111,727.90	30,748.21
เงินสดรับจากลูกหนี้กองทุนช่วยเหลือผู้ค้าประกัน	0.00	6,571.00



สหกรณ์ออมทรัพย์เครือโรงพยาบาลพญาไท จำกัด

งบกระแสเงินสด (ต่อ)

สำหรับปีสิ้นสุด วันที่ 30 กันยายน 2560

	ปี 2560	ปี 2559
	บาท	บาท
สินทรัพย์ดำเนินงาน		
เงินสดจ่ายซื้อวัสดุสำนักงาน	0.00	(33,280.00)
เงินสดรับเงินรอเรียกคืน	0.00	9.00
เงินสดจ่ายค่าใช้จ่ายจ่ายล่วงหน้า	(5,642.64)	(65,973.19)
เงินสดรับเงินทรองจ่ายดำเนินคดี	0.00	37,981.00
เงินสดจ่ายเงินทรองจ่าย	0.00	(230,000.00)
เงินสดรับเงินทรองจ่าย	230,000.00	0.00
เงินสดรับจากรายได้ค้างรับ	18,372,364.36	16,389,616.70
เงินสดจ่ายเงินมัดจำ	(10,600.00)	0.00
หนี้สินดำเนินงาน		
เงินสดจ่ายค่าใช้จ่ายค้างจ่าย	(1,855,588.62)	(140,738.57)
เงินสดรับจากเงินรับแทนบริษัทประกันภัยค้างจ่าย	23,393.00	12,121.00
เงินสดรับภาษี หัก ณ ที่จ่าย	0.00	1,000.00
เงินสดรับจากเงินรอจ่ายคืน	0.00	8,832.91
เงินสดจ่ายเงินรอจ่ายคืน	(8,634.59)	0.00
เงินสดรับจากเงินรอตรวจสอบ	903,524.00	102,455.00
เงินสดสุทธิได้มาจาก (ใช้ไปใน) กิจกรรมดำเนินงาน	5,073,659.18	(105,441,815.82)
กระแสเงินสดจากกิจกรรมลงทุน		
เงินสดจ่ายซื้อหุ้นกู้	(151,000,000.00)	(77,910,639.35)
เงินสดจ่ายซื้อหุ้นชุมนุมสหกรณ์ออมทรัพย์แห่งประเทศไทย จำกัด	(50,000,000.00)	(15,000,000.00)
เงินสดรับจากการไถ่ถอนตัวสัญญาใช้เงิน	0.00	15,000,000.00
เงินสดรับจากการไถ่ถอนหุ้นกู้	0.00	12,705,755.30
เงินสดรับจากการไถ่ถอนพันธบัตร	0.00	4,000,000.00
เงินสดจ่ายซื้อเครื่องใช้สำนักงาน	(17,313.40)	(83,433.00)
เงินสดจ่ายซื้อสิทธิการใช้ซอฟต์แวร์	0.00	(20,000.00)
เงินสดสุทธิใช้ไปในกิจกรรมลงทุน	(201,017,313.40)	(61,308,317.05)

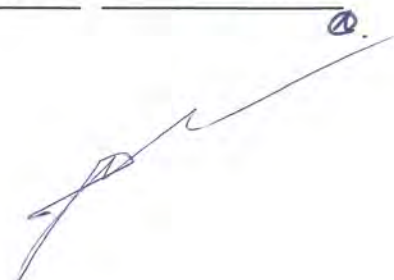

สหกรณ์ออมทรัพย์เครือโรงพยาบาลพญาไท จำกัด

งบกระแสเงินสด (ต่อ)

สำหรับปีสิ้นสุด วันที่ 30 กันยายน 2560

	ปี 2560	ปี 2559
	บาท	บาท
กระแสเงินสดจากกิจกรรมจัดหาเงิน		
เงินสดรับจากเงินกู้ยืม	789,500,000.00	748,000,000.00
เงินสดจ่ายชำระหนี้เงินกู้ยืม	(731,000,000.00)	(759,500,000.00)
เงินสดรับจากเงินรับฝาก	450,693,866.95	312,803,043.14
เงินสดจ่ายคืนเงินรับฝาก	(367,561,314.01)	(165,332,886.63)
เงินสดจ่ายคืนเงินรอจ่ายคืนทุนเรือนหุ้น	(83,971.98)	0.00
เงินสดรับเงินรอจ่ายคืนทุนเรือนหุ้น	0.00	42,372.53
เงินสดจ่ายค่าบำรุงสันนิบาตสหกรณ์แห่งประเทศไทย จำกัด	(10,000.00)	(10,000.00)
เงินสดจ่ายเงินปันผล	(22,170,637.00)	(18,884,915.00)
เงินสดจ่ายเงินเฉลี่ยคืน	(5,192,278.00)	(4,017,411.00)
เงินสดจ่ายเงินโบนัสกรรมการและเจ้าหน้าที่	(1,492,132.00)	(1,223,523.00)
เงินสดรับจากทุนเรือนหุ้น	80,850,430.00	76,171,650.00
เงินสดจ่ายคืนทุนเรือนหุ้น	(20,935,050.00)	(14,985,620.00)
เงินสดจ่ายทุนสาธารณประโยชน์	(936,900.00)	(242,937.00)
เงินสดรับทุนสาธารณประโยชน์	0.00	44,000.00
เงินสดรับจากกองทุนช่วยเหลือผู้ค้าประกันเงินกู้	0.00	5,009.00
เงินสดจ่ายกองทุนช่วยเหลือผู้ค้าประกันเงินกู้	0.00	(10,756.00)
เงินสดรับบริจาคสมทบกองทุนเพื่อการศึกษา	0.00	2,000.00
เงินสดจ่ายกองทุนเพื่อการศึกษา	(187,779.00)	(198,999.00)
เงินสดจ่ายทุนสวัสดิการเพื่อสมาชิก	(14,105.00)	0.00
เงินสดสุทธิได้มาจากกิจกรรมจัดหาเงิน	171,460,129.96	172,661,027.04
เงินสดสุทธิเพิ่มขึ้น	(24,483,524.26)	5,910,894.17
เงินสด ณ วันต้นปี	191,597,890.17	185,686,996.00
เงินสด ณ วันสิ้นปี	167,114,365.91	191,597,890.17



สหกรณ์ออมทรัพย์เครือโรงพยาบาลพญาไท จำกัด

หมายเหตุประกอบงบการเงิน

สำหรับปีสิ้นสุด วันที่ 30 กันยายน 2560

1. สรุปนโยบายบัญชีที่สำคัญ

- สหกรณ์บันทึกบัญชีโดยใช้เกณฑ์คงค้าง
- สหกรณ์รับรัฐบาลได้ดอกเบี้ยตามเกณฑ์สัดส่วนของเวลา ส่วนจำนวนรายได้จะเท่ากับอัตราดอกเบี้ยคูณด้วยจำนวนเงินต้นที่ค้างชำระตามระยะเวลาที่กู้ยืม
- สหกรณ์ตั้งค่าเผื่อหนี้สงสัยจะสูญตามหลักเกณฑ์ที่กำหนดในระเบียบนายทะเบียนสหกรณ์ ว่าด้วย การจัดชั้นคุณภาพลูกหนี้เงินกู้ และการเผื่อหนี้สงสัยจะสูญ พ.ศ. 2544
- สหกรณ์ระงับการรับรัฐบาลได้ที่เกิดจากดอกเบี้ยเงินให้กู้ของลูกหนี้ที่ไม่ก่อให้เกิดรายได้ตามเกณฑ์คงค้าง จำนวน 134,612.50 บาท และดอกเบี้ยเงินกู้ของลูกหนี้ตามคำพิพากษา จำนวน 386,838.60 บาทซึ่งหากสหกรณ์รับรัฐบาลได้ดอกเบี้ยให้กู้ของลูกหนี้ดังกล่าว จะทำให้สหกรณ์มีกำไรสุทธิประจำปีเพิ่มขึ้นด้วยจำนวนเงินดังกล่าว
- สหกรณ์ตราค่าวัสดุคงเหลือ/ของใช้สิ้นเปลืองตามราคาทุน
- เงินลงทุนระยะสั้น / เงินลงทุนระยะยาว ที่เป็นเงินลงทุนในหลักทรัพย์ที่ไม่อยู่ในความต้องการของตลาดแสดงด้วยราคาทุน สำหรับเงินลงทุนระยะสั้น / เงินลงทุนระยะยาว ที่เป็นเงินลงทุนในหลักทรัพย์ที่อยู่ในความต้องการของตลาดแสดงด้วยมูลค่ายุติธรรม ทั้งนี้ สหกรณ์รับรู้การเปลี่ยนแปลงมูลค่าของเงินลงทุนเป็นกำไร (ขาดทุน) จากเงินลงทุนที่ยังไม่เกิดขึ้น โดยแสดงเป็นรายการแยกต่างหากในส่วนทุนของสหกรณ์และจะรับรู้เป็นรายได้ หรือค่าใช้จ่ายในงบกำไรขาดทุนเมื่อสหกรณ์ได้จำหน่ายเงินลงทุนนั้น
- เงินลงทุนครั้งแรกในตราสารหนี้ที่สหกรณ์ถือไว้เพื่อขายซึ่งแตกต่างจากมูลค่าเมื่อเงินลงทุนครบกำหนดสหกรณ์จะนำผลต่างดังกล่าวมาทยอยตัดจำหน่ายกับผลตอบแทนจากการลงทุนตามระยะเวลาที่เหลือ โดยคำนวณหาอัตราคิดลดตามวิธีอัตราดอกเบี้ยที่แท้จริง (Effective interest rate) เพื่อให้สอดคล้องกับมาตรฐานการรายงานทางการเงิน
- ค่าเสื่อมราคาเครื่องใช้สำนักงาน คำนวณโดยวิธีเส้นตรง ในอัตราที่กำหนดไว้ในระเบียบนายทะเบียนสหกรณ์ ว่าด้วย การบัญชีสหกรณ์ พ.ศ. 2542
- สิทธิในการใช้ซอฟต์แวร์ต่างๆ ตัดจ่ายตามระยะเวลาของอายุการใช้งานหรือตามการเปลี่ยนแปลงการใช้ซอฟต์แวร์ใหม่
- ค่าซ่อมบำรุง ค่าซ่อมแซม รวมทั้งการซื้อมา เปลี่ยนแทนสำหรับสินทรัพย์รายการย่อย ๆ ถือเป็นค่าใช้จ่ายหักจากรายได้ การต่อเติมหรือเพิ่มเติมอาคารและอุปกรณ์รายใหญ่ ๆ ถือเป็นราคาทุนของสินทรัพย์
- เงินสดในงบกระแสเงินสด หมายถึง เงินสดในมือ เงินฝากธนาคารทุกประเภท และเงินฝากสหกรณ์ทุกประเภท ทั้งนี้รวมถึง เงินฝากธนาคาร และเงินฝากสหกรณ์ที่นำไปเป็นหลักทรัพย์ค้ำประกันหนี้สินด้วย

2. การแสดงรายการในงบการเงินของสหกรณ์

- สหกรณ์ได้จัดประเภทรายการของงบการเงินปี 2559 ในบางรายการเพื่อประโยชน์ในการเปรียบเทียบกับปี 2560

๑ .



สหกรณ์ออมทรัพย์เครือข่ายโรงพยาบาลพญาไท จำกัด

หมายเหตุประกอบงบการเงิน (ต่อ)

สำหรับปีสิ้นสุด วันที่ 30 กันยายน 2560

	ปี 2560	ปี 2559
	บาท	บาท
3. เงินสดและเงินฝากธนาคาร ประกอบด้วย		
เงินสด	116,936.25	99,147.50
เงินฝากธนาคาร		
กระแสรายวัน	923,951.02	877,532.84
ออมทรัพย์	47,573,478.64	32,121,209.83
รวม	48,614,365.91	33,097,890.17

ข้อมูลพยาน

เงินฝากธนาคารกรุงเกท จำกัด(มหาชน) บัญชีออมทรัพย์เลขที่ 937-000999-6 และบัญชีกระแสรายวันเลขที่ 937-300001-9 มีภาระผูกพันกับธนาคารกรุงเกท จำกัด(มหาชน) ตามสัญญาขายตั๋วสัญญาใช้เงิน

4. เงินฝากสหกรณ์อื่น ประกอบด้วย

บัตรเงินฝากประจำชุมนุมสหกรณ์ออมทรัพย์แห่งประเทศไทย จำกัด	40,000,000.00	60,000,000.00
เงินฝากออมทรัพย์-สหกรณ์ออมทรัพย์สโสมสรรถไฟ จำกัด	5,000,000.00	5,000,000.00
เงินฝากออมทรัพย์พิเศษ-สหกรณ์ออมทรัพย์สโสมสรรถไฟ จำกัด	43,500,000.00	43,500,000.00
เงินฝากประจำ-สหกรณ์ออมทรัพย์ตำรวจแห่งชาติ จำกัด	30,000,000.00	50,000,000.00
รวม	118,500,000.00	158,500,000.00

5. เงินลงทุน ประกอบด้วย

	ปี 2560		ปี 2559	
	บาท		บาท	
	มูลค่ายุติธรรม	ราคาทุน	มูลค่ายุติธรรม	ราคาทุน
เงินลงทุนระยะยาว				
เงินลงทุนที่อยู่ในความต้องการของตลาด				
หุ้นกู้ บมจ.ปตท.	22,745,500.00	20,000,000.00	23,210,500.00	20,000,000.00
หุ้นกู้ บมจ. โกลว์ พลังงาน	10,466,000.00	10,000,000.00	10,655,000.00	10,000,000.00
หุ้นกู้ บมจ.เหมราชพัฒนาที่ดิน	42,387,000.00	40,111,734.72	43,066,000.00	40,122,743.93
หุ้นกู้ บมจ.บ้านปู	38,137,000.00	35,000,000.00	27,736,000.00	25,000,000.00
หุ้นกู้ บมจ.การบินไทย	74,668,000.00	70,171,225.36	42,789,000.00	40,216,152.72
หุ้นกู้ บมจ.อินโดรามา เวนเจอร์ส	65,803,000.00	60,000,000.00	45,330,000.00	40,000,000.00
หุ้นกู้ บจ.น้ำตาลมิตรผล	22,511,000.00	20,000,000.00	23,021,000.00	20,000,000.00

สหกรณ์ออมทรัพย์เครือโรงพยาบาลแพทย์ จำกัด

หมายเหตุประกอบงบการเงิน (ต่อ)

สำหรับปีสิ้นสุด วันที่ 30 กันยายน 2560

5. เงินลงทุน ประกอบด้วย (ต่อ)

	ปี 2560		ปี 2559	
	บาท		บาท	
	มูลค่ายุติธรรม	ราคาทุน	มูลค่ายุติธรรม	ราคาทุน
เงินลงทุนระยะยาว				
เงินลงทุนที่อยู่ในความต้องการของตลาด				
หุ้นกู้ บมจ.ปตท.สำรวจและผลิตปิโตรเลียม	21,000,000.00	20,000,000.00	21,400,000.00	20,000,000.00
หุ้นกู้ บมจ.เจริญโภคภัณฑ์อาหาร	11,237,000.00	10,000,000.00	11,722,000.00	10,000,000.00
หุ้นกู้ บมจ.ซีพี ออลล์	99,573,000.00	95,000,000.00	84,093,000.00	80,000,000.00
หุ้นกู้ บมจ.ซีพีเอฟ (ประเทศไทย)	20,814,000.00	20,000,000.00	20,606,000.00	20,000,000.00
หุ้นกู้ บมจ.ดับบลิวเอชเอ คอร์ปอเรชั่น	5,148,500.00	5,000,000.00	5,056,000.00	5,000,000.00
หุ้นกู้ บมจ.ระบบขนส่งมวลชนกรุงเทพ	10,134,000.00	10,000,000.00	0.00	0.00
หุ้นกู้ บมจ. บัตรกรุงไทย	10,432,000.00	10,000,000.00	0.00	0.00
หุ้นกู้ บมจ.เบอร์ลี่ยุคเกอร์	10,625,000.00	10,000,000.00	0.00	0.00
หุ้นกู้ บ.อมตะ บี.กริม เพาเวอร์ เอสพีวี1 จำกัด	37,151,400.00	36,000,000.00	0.00	0.00
หุ้นกู้ บมจ. ช. การช่าง	10,288,000.00	10,000,000.00	0.00	0.00
รวม	513,120,400.00	481,282,960.08	358,684,500.00	330,338,896.65
บวก ค่าเผื่อการปรับมูลค่าเงินลงทุน		31,837,439.92		28,345,603.35
รวมเงินลงทุนระยะยาวที่อยู่ในความต้องการของตลาด		513,120,400.00		358,684,500.00
เงินลงทุนที่ไม่อยู่ในความต้องการของตลาด				
หุ้นชุมนุมสหกรณ์ออมทรัพย์แห่งประเทศไทย จำกัด		100,000,000.00		50,000,000.00
กองทุนรวมโครงสร้างพื้นฐาน (EGATIF)		12,223,750.00		12,500,000.00
รวมเงินลงทุนระยะยาวที่ไม่อยู่ในความต้องการของตลาด		112,223,750.00		62,500,000.00
รวมเงินลงทุนระยะยาว		625,344,150.00		421,184,500.00
รวมเงินลงทุน		625,344,150.00		421,184,500.00

สหกรณ์ออมทรัพย์เครือโรงพยาบาลพญาไท จำกัด

หมายเหตุประกอบงบการเงิน (ต่อ)

สำหรับปีสิ้นสุด วันที่ 30 กันยายน 2560

สหกรณ์ได้นำเงินลงทุนเป็นหุ้นกู้ ไปเป็นหลักประกันหนี้ในการกู้ยืมเงินจากสถาบันการเงินต่างๆ ดังนี้

1. หลักประกันเงินกู้ยืมจากธนาคารกรุงศรีอยุธยา จำกัด(มหาชน) มีดังนี้

- หุ้นกู้ บริษัทการบินไทย จำกัด(มหาชน) จำนวนเงิน 10,000,000.00 บาท
- หุ้นกู้ บริษัทน้ำตาลมิตรผล จำกัด จำนวนเงิน 10,000,000.00 บาท
- หุ้นกู้ บริษัทเจริญโภคภัณฑ์อาหาร จำกัด(มหาชน) จำนวนเงิน 10,000,000.00 บาท
- หุ้นกู้ บริษัท อินโดรามา เวนเจอร์ส จำกัด(มหาชน) จำนวนเงิน 10,000,000.00 บาท
- หุ้นกู้ บริษัท ซีพี ออลล์ จำกัด(มหาชน) จำนวนเงิน 40,000,000.00 บาท
- หุ้นกู้ บริษัท ซีพี เอฟ จำกัด(มหาชน) จำนวนเงิน 10,000,000.00 บาท

2. หลักประกันเงินกู้ยืมจากธนาคารกรุงเทพ จำกัด(มหาชน) มีดังนี้

- หุ้นกู้ บริษัท ปตท. จำกัด(มหาชน) จำนวนเงิน 15,000,000.00 บาท
- หุ้นกู้ บริษัทบ้านปู จำกัด(มหาชน) จำนวนเงิน 25,000,000.00 บาท
- หุ้นกู้ บริษัท ปตท.สำรวจและผลิตปิโตรเลียม จำกัด(มหาชน) จำนวนเงิน 20,000,000.00 บาท
- หุ้นกู้ บริษัทการบินไทย จำกัด(มหาชน) จำนวนเงิน 20,000,000.00 บาท
- หุ้นกู้ บริษัทน้ำตาลมิตรผล จำกัด จำนวนเงิน 10,000,000.00 บาท
- หุ้นกู้ บริษัท อินโดรามา เวนเจอร์ส จำกัด(มหาชน) จำนวนเงิน 20,000,000.00 บาท
- หุ้นกู้ บริษัท ซีพี ออลล์ จำกัด(มหาชน) จำนวนเงิน 20,000,000.00 บาท

3. หลักประกันเงินกู้ยืมจากธนาคารทหารไทย จำกัด(มหาชน) มีดังนี้

- หุ้นกู้ บริษัท โกลว์ พลังงาน จำกัด(มหาชน) จำนวนเงิน 10,000,000.00 บาท
- หุ้นกู้ บริษัท อินโดรามา เวนเจอร์ส จำกัด(มหาชน) จำนวนเงิน 10,000,000.00 บาท
- หุ้นกู้ บริษัทการบินไทย จำกัด (มหาชน) จำนวน 10,000,000.00 บาท

๐ .

สหกรณ์ออมทรัพย์เครือโรงพยาบาลพญาไท จำกัด

หมายเหตุประกอบงบการเงิน (ต่อ)
สำหรับปีสิ้นสุด วันที่ 30 กันยายน 2560

6. เงินให้กู้ยืม ประกอบด้วย

	ปี 2560		ปี 2559	
	บาท		บาท	
	ระยะสั้น	ระยะยาว	ระยะสั้น	ระยะยาว
เงินให้กู้ยืม - ปกติ				
เงินให้กู้แก่สหกรณ์	37,520,400.00	52,027,400.00	43,744,072.50	89,547,800.00
ลูกหนี้เงินกู้ - มุกเงิน	12,645,328.75	0.00	9,230,846.15	0.00
ลูกหนี้เงินกู้ - สามัญ	52,216,352.08	204,171,579.81	49,758,797.03	177,906,524.19
ลูกหนี้เงินกู้ - พิเศษ	17,645,085.64	196,340,883.90	13,548,527.52	152,394,046.57
ลูกหนี้ขาดสมาชิกภาพ	6,845,795.58	0.00	6,271,306.64	0.00
รวม	126,872,962.05	452,539,863.71	122,553,549.84	419,848,370.76
หัก ค่าเผื่อหนี้สงสัยจะสูญ-ลูกหนี้ขาดสมาชิกภาพ	971,105.40	0.00	725,127.95	0.00
ลูกหนี้สุทธิ	125,901,856.65	452,539,863.71	121,828,421.89	419,848,370.76

7. ลูกหนี้ระยะสั้น - สุทธิ ประกอบด้วย

	ปี 2560	ปี 2559
	บาท	บาท
ลูกหนี้ตัวแทนหักเงินส่ง	22,408.50	356,264.00
ลูกหนี้ตามคำพิพากษา	1,292,331.26	1,292,331.26
รวมลูกหนี้	1,314,739.76	1,648,595.26
หัก ค่าเผื่อหนี้สงสัยจะสูญ-ลูกหนี้ตามคำพิพากษา	1,292,331.26	1,292,331.26
รวมลูกหนี้ระยะสั้น - สุทธิ	22,408.50	356,264.00

8. สินทรัพย์หมุนเวียนอื่น ประกอบด้วย

วัสดุคงเหลือ	55,166.64	66,925.60
ดอกเบี้ยเงินฝากสหกรณ์อื่นค้างรับ	150,397.26	173,397.26
ดอกเบี้ยหุ้นกู้ค้างรับ	5,477,674.51	3,192,915.05
ค่าเบี้ยประกันภัยจ่ายล่วงหน้า	3,621.39	3,621.39
ค่าใช้จ่ายจ่ายล่วงหน้า	70,635.55	68,614.30
เงินทดรองจ่าย	0.00	230,000.00
รวม	5,757,495.35	3,735,473.60

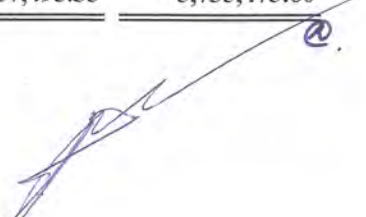

สหกรณ์ออมทรัพย์เครือโรงพยาบาลพญาไท จำกัด

หมายเหตุประกอบงบการเงิน (ต่อ)

สำหรับปีสิ้นสุด วันที่ 30 กันยายน 2560

	ปี 2560	ปี 2559
	บาท	บาท
9. เงินเบิกเกินบัญชีธนาคารและเงินกู้ยืมระยะสั้น ประกอบด้วย		
⁺ ตัวสัญญาใช้เงิน ธ.ทหารไทย จำกัด(มหาชน)	27,000,000.00	0.00
⁺ ตัวสัญญาใช้เงิน ธ.กรุงเทพ จำกัด(มหาชน)	60,000,000.00	95,000,000.00
⁺ ตัวสัญญาใช้เงิน ธ.กรุงศรีอยุธยา จำกัด(มหาชน)	95,000,000.00	28,500,000.00
รวม	182,000,000.00	123,500,000.00

ณ วันสิ้นปี 2560 และ 2559 สหกรณ์ฯ มีสัญญาเงินกู้ยืมกับสถาบันการเงิน ดังนี้

รายการ	วงเงินกู้ (ล้านบาท)		อัตราดอกเบี้ยต่อปี (%)		หลักประกัน	
	ปี 2560	ปี 2559	ปี 2560	ปี 2559	ปี 2560	ปี 2559
- เงินเบิกเกินบัญชี						
ธ.กรุงศรีอยุธยา	5.00	5.00	MOR	MOR	หุ้นกู้	หุ้นกู้
- เงินกู้ยืมโดยการออกตัวสัญญาใช้เงิน						
ธ.ทหารไทย	45.00	15.00	2.50	2.90	หุ้นกู้	หุ้นกู้
ธ.กรุงเทพ	130.00	130.00	2.80	2.80	หุ้นกู้	หุ้นกู้
ธ.กรุงศรีอยุธยา	120.00	80.00	2.65	2.75	หุ้นกู้	หุ้นกู้

	ปี 2560	ปี 2559
	บาท	บาท
10. เงินรับฝาก ประกอบด้วย		
เงินรับฝากออมทรัพย์	3,303,546.22	1,454,874.27
เงินรับฝากออมทรัพย์พิเศษ	490,711,282.58	325,792,401.59
เงินฝากออมทรัพย์ทวีโชค	0.00	88,696,000.00
เงินฝากออมทรัพย์สินทวี	5,061,000.00	0.00
รวม	499,075,828.80	415,943,275.86

สหกรณ์ออมทรัพย์เครือโรงพยาบาลพญาไท จำกัด

หมายเหตุประกอบงบการเงิน (ต่อ)
สำหรับปีสิ้นสุด วันที่ 30 กันยายน 2560

	ปี 2560	ปี 2559
	บาท	บาท
11. หนี้สินหมุนเวียนอื่น ประกอบด้วย		
ภาษีหัก ณ ที่จ่ายค้างจ่าย	3,535.00	4,035.00
เงินรับแทนบริษัทประกันภัยค้างจ่าย	50,370.00	26,977.00
เงินประกันสังคมรอนำส่ง	8,936.00	8,760.00
ดอกเบี้ยเงินกู้ยืมค้างจ่าย	37,335.62	2,147.26
ดอกเบี้ยเงินรับฝากค้างจ่าย	234,256.00	2,003,494.99
ค่าธรรมเนียมการสอบบัญชีค้างจ่าย	30,000.00	30,000.00
ค่าใช้จ่ายค้างจ่าย	31,716.40	31,831.59
เงินรอตรวจสอบ	1,403,908.50	500,384.50
เงินรอจ่ายคืน	44,154.89	52,789.48
เงินรอจ่ายคืนทุนเรือนหุ้น	287,091.01	371,062.99
รวม	2,131,303.42	3,031,482.81
12. ทุนสะสมตามข้อบังคับ ระเบียบและอื่น ๆ ประกอบด้วย		
ทุนสาธารณประโยชน์	4,478,101.04	4,015,001.04
ทุนรักษาระดับอัตราเงินปันผล	1,567,146.36	1,567,146.36
กองทุนช่วยเหลือผู้ค้าประกันเงินกู้	5,875,509.65	4,525,509.65
ทุนสวัสดิการเพื่อสมาชิก	3,855,895.00	2,920,000.00
ทุนเพื่อการศึกษา	2,494,986.50	1,732,765.50
ทุนขยายงาน	4,945,000.00	3,445,000.00
รวม	23,216,638.55	18,205,422.55
13. กำไร(ขาดทุน)จากเงินลงทุนที่ยังไม่เกิดขึ้น ประกอบด้วย		
ยอดยกมาต้นงวด	28,345,603.35	20,711,212.80
การเปลี่ยนแปลงในระหว่างงวด	3,491,836.57	7,634,390.55
ยอดคงเหลือปลายงวด	31,837,439.92	28,345,603.35



ผู้สอบบัญชี ได้ชี้แจงรายละเอียดในงบดุล งบกำไรขาดทุน และงบกระแสเงินสด ให้สมาชิกทราบ

ผลการตรวจสอบบัญชี ในปี 2560 สหกรณ์ฯ ดำเนินงานมีกำไรสุทธิ 44,025,084.58 บาท สหกรณ์ฯ มีทุนดำเนินงาน 1,377,556,195.60 บาท ซึ่งทุนดำเนินงานส่วนใหญ่เป็นเงินรับฝากจากสมาชิก และ ทุนเรือนหุ้น ณ 30 กันยายน 2560 สหกรณ์ฯ มีเงินรับฝาก จำนวนเงิน 499,075,828.80 บาท สหกรณ์ฯ มีทุนเรือนหุ้น จำนวนเงิน 567,435,420.00 บาท และสำหรับปี 2560 นี้ สหกรณ์ฯ ได้นำเงินไปลงทุนในหุ้นกู้ ซึ่งเป็นเงินลงทุนที่อยู่ในความต้องการของตลาด จึงทำให้มีกำไรจากเงินลงทุนที่ยังไม่เกิดขึ้น จำนวนเงิน 31,837,439.92 บาท

งบกระแสเงินสด ทำให้ทราบว่า ทางสหกรณ์ฯ ได้ดำเนินการอะไรบ้าง โดยสรุป ดังนี้

1. กิจกรรมดำเนินงาน	เงินสดสุทธิ (ใช้ไป)	5,073,659.18 บาท
2. กิจกรรมลงทุน	เงินสดสุทธิ (ใช้ไป)	(201,017,313.40) บาท
3. กิจกรรมจัดหาเงิน	เงินสดสุทธิ ได้มา	171,460,129.96 บาท
สรุป	เงินสดสุทธิ เพิ่มขึ้น	(24,483,524.26) บาท

ประธาน สมาชิกท่านใดมีข้อสงสัยจะสอบถามหรือไม่ หากไม่มีขอมติที่ประชุมเพื่ออนุมัติงบดุล และ งบกำไรขาดทุน ประจำปี 2560

มติที่ประชุม อนุมัติงบดุล และงบกำไรขาดทุน ประจำปี 2560 เป็นเอกฉันท์

ระเบียบวาระที่ 8 พิจารณาอนุมัติการจัดสรรกำไรสุทธิ ประจำปี 2560

ประธาน เสนอให้ที่ประชุมพิจารณาการจัดสรรกำไรสุทธิ ประจำปี 2560 จำนวน 44,025,084.58 บาท โดยคณะกรรมการดำเนินการเห็นชอบ เสนอให้ที่ประชุมใหญ่พิจารณาการจัดสรรกำไรสุทธิประจำปี 2560 ตามข้อบังคับ สหกรณ์ออมทรัพย์เครือข่ายโรงพยาบาลพญาไท จำกัด ข้อ 24 และ มอบหมายให้ผู้จัดการรายงานในรายละเอียดของการ จัดสรรกำไรสุทธิประจำปี 2560

ผู้จัดการ รายงานการจัดสรรกำไรสุทธิประจำปี 2560 โดยสรุปคือ จากมติที่ประชุมคณะกรรมการ ดำเนินการชุดที่ 23 จากการประชุมครั้งที่ 13/2560 เมื่อวันที่ 7 พฤศจิกายน 2560 ได้มีมติเห็นชอบให้จัดสรรกำไรสุทธิ ประจำปี 2560 เป็น เงินปันผล อัตรา 4.75% และเงินเฉลี่ยคืนอัตรา 22.00 %

รายละเอียดการจัดสรร ซึ่งคณะกรรมการได้เสนอการจัดสรรกำไรสุทธิประจำปี 2560 ดังนี้



สหกรณ์ออมทรัพย์เครือโรงพยาบาลสุวาทิ จำกัด
การจัดสรรกำไรสุทธิ
ประจำปี สิ้นสุดวันที่ 30 กันยายน 2560

รายการ	2560		2559	
	จำนวนเงิน (บาท)	%	จำนวนเงิน (บาท)	%
กำไรสุทธิประจำปี	44,025,084.58	100.00	38,866,443.44	100.00
1. สำรองไม่น้อยกว่าร้อยละ 10 ของกำไรสุทธิ	4,410,066.58	10.02	3,901,396.44	10.04
2. ค่าบำรุงสันนิบาตสหกรณ์แห่ง ประเทศไทย ร้อยละ 1 ของ กำไรสุทธิ แต่ไม่เกิน 30,000.00 บาท	30,000.00	0.07	10,000.00	0.03
3. เงินปันผลตามกฎหมายกระทรวงไม่เกินร้อยละ 10.00 คิดให้ตามส่วนระยะเวลา ร้อยละ 4.75 (ปี 2559 ร้อยละ 4.75)	24,911,324.00	56.58	22,170,637.00	57.04
4. เงินเฉลี่ยคืน ตามส่วนรวมจำนวนดอกเบี้ย ที่ส่งแก่สหกรณ์ ในระหว่างปี ร้อยละ 22 (ปี 2559 ร้อยละ 21.00)	6,303,131.00	14.32	5,192,278.00	13.36
5. โบนัสกรรมการและเจ้าหน้าที่ของสหกรณ์	1,690,563.00	3.84	1,492,132.00	3.84
6. ทุนสาธารณประโยชน์ ไม่เกิน ร้อยละ 10 ของกำไรสุทธิ	1,800,000.00	4.09	1,400,000.00	3.60
7. ทุนช่วยเหลือผู้ค้าประกันหนี้เงินกู้	1,300,000.00	2.95	1,300,000.00	3.35
8. ทุนสวัสดิการหรือการสงเคราะห์เพื่อสมาชิก	1,280,000.00	2.91	950,000.00	2.44
9. ทุนเพื่อการศึกษาอบรมทางสหกรณ์	1,000,000.00	2.27	950,000.00	2.44
10. ทุนเพื่อจัดตั้งสำนักงาน	1,300,000.00	2.95	1,500,000.00	3.86

ประธาน สมาชิกท่านใดมีข้อสงสัยจะสอบถามหรือไม่

ประธาน ขอให้ที่ประชุมพิจารณาการจัดสรรกำไรสุทธิ ประจำปี 2560

มติที่ประชุม อนุมัติเป็นเอกฉันท์

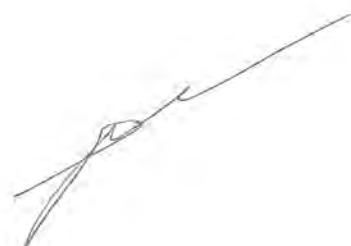

กำไรสุทธิประจำปี

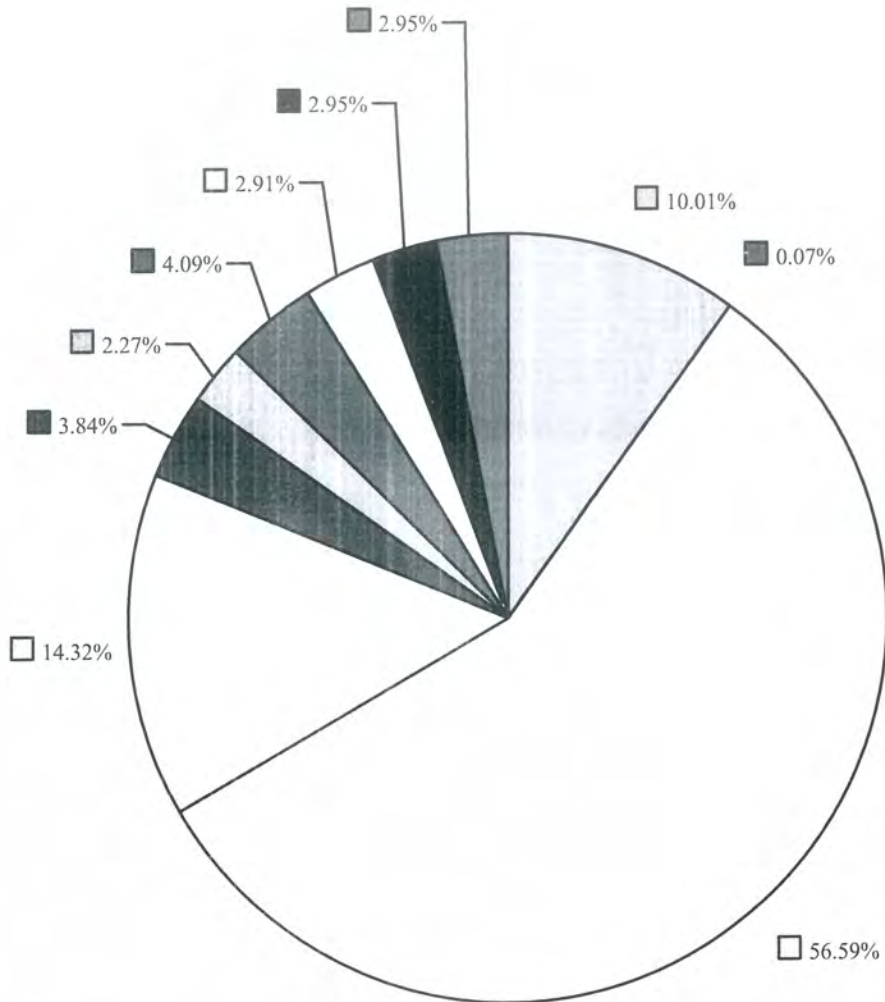

เงินสำรอง	ค่าบำรุงสินนิบาต	เงินปันผล
เงินเฉลี่ยคืน	โบนัสกรรมการและเจ้าหน้าที่	ทุนเพื่อการศึกษาอบรม
ทุนสาธารณะประโยชน์	ทุนสวัสดิการ	ทุนเพื่อจัดตั้งสำนักงาน
ทุนช่วยเหลือผู้ค้าประกัน		

ระเบียบวาระที่ 9 พิจารณากำหนดวงเงินกู้ยืมหรือค้ำประกัน ประจำปี 2561

ประธาน สำหรับวงเงินกู้ยืมประจำปี 2561 คณะกรรมการดำเนินการชุดที่ 23 ขอเสนอให้ที่ประชุม พิจารณากำหนดวงเงินกู้ยืมเป็น จำนวนเงิน 500 ล้านบาท (ห้าร้อยล้านบาท) ซึ่งเป็นวงเงินกู้ยืมที่เพิ่มขึ้นมากกว่าปี 2560 ซึ่งเคยขวงเงินกู้ยืมไว้ไม่เกิน 400 ล้านบาท (สี่ร้อยล้านบาท) การพิจารณากำหนดวงเงินกู้ยืมหรือค้ำประกันนี้ เป็นการขอ กำหนดวงเงินไว้เพื่อเสริมสภาพคล่องสำหรับการบริการทางการเงินแก่สมาชิกสหกรณ์ฯ ในอนาคต

ขอเสนอให้ที่ประชุมใหญ่พิจารณากำหนดวงเงินกู้ยืมหรือค้ำประกันประจำปี 2561 ในวงเงินไม่เกิน 500 ล้านบาท (ห้าร้อยล้านบาท)

มติที่ประชุม อนุมัติวงเงินกู้ยืมหรือค้ำประกัน ประจำปี 2561 จำนวน 500 ล้านบาท (ห้าร้อยล้านบาท) เป็นเอกฉันท์

ระเบียบวาระที่ 10 พิจารณาอนุมัติแผนงานและงบประมาณประจำปีของสหกรณ์ ประจำปี 2561

ประธาน มอบหมายให้ผู้จัดการเสนอแผนงานและงบประมาณประจำปีของสหกรณ์ ประจำปี 2561 ให้ที่ประชุมพิจารณา

ผู้จัดการ ชี้แจงรายละเอียดของแผนงานการดำเนินงานสหกรณ์ฯ ปี 2561 และ การประมาณการรายรับ และรายจ่าย ประจำปี 2561 ให้ที่ประชุมใหญ่พิจารณา โดยขออนุมัติใช้จ่ายได้ทุกหมวด ยกเว้นหมวดครุภัณฑ์ โดยมี รายละเอียด ดังนี้

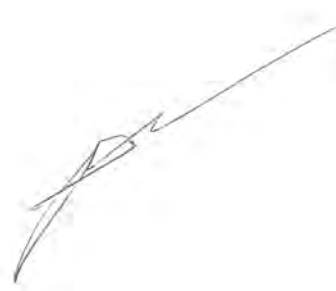

แผนงานการดำเนินงานสหกรณ์ฯ ปี 2561

ภารกิจ : เป็นสถาบันการเงินที่มีความมั่นคงขององค์กร มีระบบการบริหารงานที่โปร่งใส และการให้บริการที่ตอบสนองความต้องการของสมาชิกอย่างแท้จริง

๕

- 1) การกำหนดให้สมาชิกเป็นศูนย์กลางในการบริการ
- 2) ส่งเสริมและสนับสนุนคุณภาพชีวิตของสมาชิก
- 3) การรักษาและจัดสรรผลตอบแทนแก่สมาชิกอย่างเหมาะสม

แผนดำเนินงาน

- 1) การปรับปรุงประสิทธิภาพของการปฏิบัติงาน
- 2) การนำเทคโนโลยีมาใช้บริการสมาชิกเพิ่มขึ้น
- 3) ส่งเสริมสินเชื่อที่เพิ่มคุณภาพชีวิตแก่สมาชิก
- 4) การเผยแพร่ความรู้ด้านการเงินให้แก่สมาชิก
- 5) การแสวงหาช่องทางการลงทุนที่ให้ผลตอบแทนสูงและเหมาะสม
- 6) การขยายสินเชื่อที่มีคุณภาพ

เป้าหมายการดำเนินงาน

ขยายฐานฐานสมาชิกให้เพิ่มจากปีที่ผ่านมาอย่างน้อยร้อยละ 5

ขยายฐานสินเชื่อให้เพิ่มจากปีที่ผ่านมาอย่างน้อยร้อยละ 10

ขยายฐานเงินฝากให้เพิ่มจากปีที่ผ่านมาอย่างน้อยร้อยละ 10

กรอบแผนการดำเนินงานของสหกรณ์ประจำปี 2561

หัวข้อการดำเนินงาน	การดำเนินงาน ปี 2560	แผนงาน ปี 2561	เพิ่ม หรือ (ลดลง)
1. จำนวนสมาชิก	4,139	4,345	5
2. เงินรับฝากสมาชิก	499,075,828	550,000,000	10
3. เงินให้สมาชิกกู้	483,019,227	531,000,000	10
4. เงินลงทุนในหุ้นกู้ และอื่นๆ	593,506,710	652,000,000	10

ประมาณการรายได้รายจ่าย ปี 2561

สหกรณ์ออมทรัพย์ศรีโรงพยาบาลพญาไท จำกัด

เริ่ม 1 ตุลาคม 2560 - 30 กันยายน 2561

หน่วย:บาท

ที่	รายการ	แผนงาน ปี 2560	รับจริง / จ่ายจริง ณ 30 ก.ย. 2560	แผนงาน ปี 2561	ร้อยละ ของรายได้	หมายเหตุ
	รายได้					
1	ดอกเบี้ยรับเงินให้กู้	34,500,000.00	36,351,309.76	38,000,000.00	52.78	เป็นดอกเบี้ยรับที่ได้รับจากลูกหนี้เงินให้กู้
2	ดอกเบี้ยเงินรับฝาก	7,600,000.00	6,688,780.42	7,000,000.00	9.72	เป็นดอกเบี้ยรับที่ได้รับจากเงินรับฝาก
3	ผลตอบแทนจากเงินลงทุนและรายได้อื่นๆ	20,000,000.00	24,064,356.28	27,000,000.00	37.50	เป็นรายได้ดอกเบี้ยจากเงินลงทุนและรายได้อื่นๆ
	รวมรายได้	62,100,000.00	67,104,446.46	72,000,000.00	100.00	
	รายจ่าย					
1	ดอกเบี้ยจ่าย	16,000,000.00	19,176,088.98	21,000,000.00	29.17	เป็นดอกเบี้ยจ่ายเงินรับฝาก และเงินกู้ยืม
2	เงินสมทบกองทุนสำรองเลี้ยงชีพ	175,000.00	192,612.00	262,000.00	0.36	ตามระเบียบของสหกรณ์
3	หนี้สงสัยจะสูญ	300,000.00	245,977.45	300,000.00	0.42	ตัดยอดลูกหนี้ที่คาดว่าจะเก็บเงินไม่ได้
4	ค่าเสื่อมราคาอาคารและอุปกรณ์	100,000.00	62,392.22	100,000.00	0.14	คิดค่าเสื่อมราคาทรัพย์สินของสหกรณ์
5	ค่าตัดจ่ายสิทธิการใช้ประโยชน์	80,000.00	60,563.93	80,000.00	0.11	ตัดจ่ายการใช้สิทธิประโยชน์ในซอฟต์แวร์
	ค่าบริหาร					
	5.1 หมวดเงินเดือน	2,400,000.00	2,383,730.00	2,750,000.00	3.82	งบประมาณรายจ่าย
	5.2 หมวดค่าตอบแทน	800,000.00	595,486.50	855,000.00	1.19	งบประมาณรายจ่าย
	5.3 หมวดค่าใช้สอย	1,240,000.00	773,316.81	1,335,000.00	1.85	งบประมาณรายจ่าย
	รวมรายจ่าย	21,095,000.00	23,490,167.89	26,682,000.00	37.06	
	กำไรสุทธิ	41,005,000.00	43,614,278.57	45,318,000.00	62.94	
	รวมรายจ่ายและกำไรสุทธิ	62,100,000.00	67,104,446.46	72,000,000.00	100.00	

สหกรณ์ออมทรัพย์เครือโรงพยาบาลพญาไท จำกัด

งบประมาณรายจ่ายประจำปี 2560

คำบริหาร

ที่	รายการ	แผนงาน ปี 2560	จ่ายจริง 30 ก.ย. 2560	แผนงาน ปี 2561	ร้อยละ ของรายจ่าย	หมายเหตุ
	หมวดเงินเดือน					
1	เงินเดือน และค่าครองชีพ	2,400,000.00	2,383,730.00	2,750,000.00	10.31	ผู้จัดการและเจ้าหน้าที่สหกรณ์
	รวมหมวดเงินเดือน	2,400,000.00	2,383,730.00	2,750,000.00	10.31	
	หมวดค่าตอบแทน					
2	ค่าตอบแทน	105,000.00	90,000.00	120,000.00	0.45	เป็นค่าตอบแทนที่ปรึกษาและอื่นๆ
3	ค่าตอบแทนผู้ตรวจสอบกิจการ	54,000.00	54,000.00	54,000.00	0.20	ค่าตอบแทนผู้ตรวจสอบกิจการ
4	ค่าตอบแทนผู้สอบบัญชี	50,000.00	50,000.00	60,000.00	0.22	ค่าตอบแทนผู้สอบบัญชีรับอนุญาตภาคเอกชน
5	เบี้ยประชุมกรรมการ	270,000.00	222,200.00	300,000.00	1.12	ค่าเบี้ยประชุมกรรมการประจำเดือนและกรรมการเงินกู้
6	ค่ารักษาพยาบาล	280,000.00	177,683.00	280,000.00	1.05	ผู้จัดการและเจ้าหน้าที่สหกรณ์
7	ค่าล่วงเวลา	41,000.00	1,603.50	41,000.00	0.15	งานเร่งด่วนที่ต้องปฏิบัติงานนอกเวลาทำการให้กับสหกรณ์ รวมถึงงานที่ต้องปฏิบัติเพิ่มเติม
	รวมหมวดค่าตอบแทน	800,000.00	595,486.50	855,000.00	3.19	
	หมวดค่าใช้สอย					
8	คช. ในการประชุมใหญ่	250,000.00	158,494.00	230,000.00	0.86	ค่าอาหาร, เอกสารรายงานกิจการ, ของที่ระลึก ฯลฯ ในวันประชุมใหญ่
9	ค่ารับรอง	100,000.00	29,704.00	80,000.00	0.30	ค่าอาหารและอาหารว่าง ในการประชุมคณะกรรมการ และหน่วยงานที่เกี่ยวข้อง
10	ค่าเบี้ยเลี้ยงพาหนะ	150,000.00	150,815.00	200,000.00	0.75	ค่าเบี้ยเลี้ยงและค่าพาหนะสำหรับผู้ปฏิบัติงานให้กับสหกรณ์
11	ค่าเครื่องเขียนแบบพิมพ์	100,000.00	79,849.87	100,000.00	0.37	ค่าเครื่องเขียน, ค่าแบบพิมพ์และวัสดุอื่นๆ ใช้ประจำสำนักงาน และติดต่อทางธุรกิจ
12	ค่าธรรมเนียมธนาคาร	75,000.00	40,216.06	75,000.00	0.28	การให้บริการและเอกสารทางการเงิน
13	ค่าซ่อมแซมและบำรุงรักษาทรัพย์สิน	80,000.00	81,578.75	100,000.00	0.37	ค่าบำรุงรักษาโปรแกรมคอมพิวเตอร์และอุปกรณ์ต่างๆ

สภากรณออมทรัพย์เครือโรงพยาบาลแพทย์ไท จำกัด

งบประมาณรายจ่ายประจำปี 2560

คำบริหาร

ที่	รายการ	แผนงาน ปี 2560	จ่ายจริง 30 ก.ย. 2560	แผนงาน ปี 2561	ร้อยละ ของรายจ่าย	หมายเหตุ
14	ค่าสาธารณูปโภค	40,000.00	30,446.24	50,000.00	0.19	ค่าน้ำ ค่าไฟฟ้า ค่าโทรศัพท์
15	ค่าตกแต่งสำนักงาน	50,000.00	-	50,000.00	0.19	ค่าใช้จ่ายในการตกแต่ง หรืออาจจะโยกย้าย, ปรับเปลี่ยนสำนักงาน ตามนโยบายของโรงพยาบาล
16	ค่าปรยณีย์	15,000.00	7,687.00	15,000.00	0.06	ค่าเสตมป์ติดหนังสือยื่นยอด ณ วันสิ้นปี และค่าส่งเอกสารอื่นๆ
17	ค่าใช้จ่ายเบ็ดเตล็ด	50,000.00	7,364.34	30,000.00	0.11	ค่าใช้จ่ายอื่นๆ ที่ไม่สามารถคาดหมายได้ล่วงหน้า
18	ค่าใช้จ่ายในการจัดเก็บเอกสาร	8,000.00	5,515.85	10,000.00	0.04	ส่งบริษัทจัดเก็บเอกสารของสหกรณ์เพื่อความเป็นระเบียบเรียบร้อย
19	เงินสมทบประกันสังคมและกองทุนทดแทน	60,000.00	54,822.00	80,000.00	0.30	จ่ายตามกฎหมายกำหนด
20	ค่าใช้จ่ายในการประชาสัมพันธ์	50,000.00	63,878.00	100,000.00	0.37	ค่าใช้จ่ายในการประชาสัมพันธ์ส่งเสริมในด้านสินเชื่อ, เงินฝาก และอื่นๆ
21	ค่าเบี้ยประกันภัย	12,000.00	9,695.70	15,000.00	0.06	ค่าใช้จ่ายทำประกันภัยเงินสด ในสหกรณ์ และประกันอุบัติเหตุ จบท.
22	เงินอุดหนุน	50,000.00	50,000.00	50,000.00	0.19	เงินจ่ายสมทบเข้าสู่กองทุนช่วยเหลือผู้กู้ประจำส่วนสหกรณ์
23	ค่าใช้จ่ายในการดำเนินงาน	100,000.00	250.00	100,000.00	0.37	ค่าใช้จ่ายในการดำเนินงานด้านสินเชื่อ NPL (ถ้ามี) ระหว่างปี
24	ค่าใช้จ่ายในการศึกษาอบรม	50,000.00	3,000.00	50,000.00	0.19	ค่าใช้จ่ายในการศึกษาอบรม เจ้าหน้าที่, กรรมการ, สมาชิกสหกรณ์
	รวมหมวดค่าใช้จ่าย	1,240,000.00	773,316.81	1,335,000.00	5.00	
	รวมรายจ่ายค่าบริหารทั้งสิ้น	4,440,000.00	3,752,533.31	4,940,000.00	18.50	
	หมวดครุภัณฑ์					
1	เครื่องคอมพิวเตอร์และอุปกรณ์	300,000.00	301,688.98	400,000.00	1.50	เพื่อสำรองข้อมูลโปรแกรม/ คอมพิวเตอร์/ เครื่องปริ้นเตอร์ กรณีชำรุดระหว่างปี อีกทั้งสหกรณ์มีโครงการปรับปรุงสำนักงานใหม่
	รวมหมวดครุภัณฑ์	300,000.00	301,688.98	400,000.00	1.50	

งบประมาณรายจ่ายประจำปี 2561 ขออนุมัติด้วยทุกรายการตามวงเงินที่เสนอ ยกเว้นหมวดครุภัณฑ์

มติที่ประชุม

ประธาน ขอมติที่ประชุมเพื่ออนุมัติประมาณการรายรับและรายจ่ายประจำปี 2561 โดยขออนุมัติ
ด้วยได้ทั้งหมด ทั้งนี้ ยกเว้นหมวดครุภัณฑ์

มติที่ประชุม อนุมัติเป็นเอกฉันท์

ระเบียบวาระที่ 11 พิจารณาเลือกตั้งประธานกรรมการ และคณะกรรมการดำเนินการประจำปี 2561

ประธาน ตามข้อบังคับของสหกรณ์ ข้อที่ 62 ให้สหกรณ์มีคณะกรรมการดำเนินการสหกรณ์
ประกอบด้วย ประธานกรรมการหนึ่งคนและกรรมการอื่นอีกไม่เกินสิบสี่คน ซึ่งที่ประชุมใหญ่เลือกตั้งจากสมาชิก
ขอเสนอต่อที่ประชุมพิจารณาเลือกตั้งคณะกรรมการดำเนินการประจำปี 2561 ดังนี้

1. รายชื่อกรรมการที่พ้นจากตำแหน่งตามวาระ ดังนี้

1. นางแสงเดือน	โกรทินธาคม	สังกัดพญาไท 2
2. นางจิระพรรณ	ไชยวงศ์ญาติ (เว้น 1 ปี)	สังกัดพญาไท 2
3. นายวิรัตน์	บุรณเจริญ	สังกัดพญาไท 2
4. นางณภัค	โชนุพันธ์	สังกัดพญาไท 1
5. นายสุปัญญา	เทียนเล็ก (เว้น 1 ปี)	สังกัดพญาไท 1
6. นายวีระศักดิ์	บุญธรรม (เว้น 1 ปี)	สังกัดพญาไท 1
7. นางทิพย์วรรณ	เพชรน้ำเงิน	สังกัดเปาโล พหลโยธิน

รายชื่อคณะกรรมการซึ่งพ้นจากตำแหน่งตามวาระ และไม่มีสิทธิ์สมัครรับเลือกตั้งครั้งนี้

1. นางจิระพรรณ	ไชยวงศ์ญาติ
2. นายสุปัญญา	เทียนเล็ก
3. นายวีระศักดิ์	บุญธรรม

รายชื่อกรรมการที่พ้นจากตำแหน่งตามวาระ และมีสิทธิ์สมัครรับเลือกตั้งได้อีก ดังนี้

1. นางแสงเดือน	โกรทินธาคม
2. นายวิรัตน์	บุรณเจริญ
3. นางณภัค	โชนุพันธ์
4. นางทิพย์วรรณ	เพชรน้ำเงิน

2. รายชื่อกรรมการที่ยังอยู่ในตำแหน่งอีก 1 ปี

1. นายภูษงค์	ทองแดง (ประธานกรรมการ)	สังกัดพญาไท 2
2. นายจักรกฤษณ์	สุริยวงศ์	สังกัดพญาไท 2
3. นางพรทิพย์	ยศโต	สังกัดพญาไท 2
4. นางกฤษณา	นุกูล	สังกัดพญาไท 2
5. นายบุญหลาย	ข้าช้าง	สังกัดพญาไท 1
6. นายสาธิต	ผดุง	สังกัดพญาไท 3
7. นายอุดมศักดิ์	ทอดสูงเนิน	สังกัดพญาไท 3



3. การกำหนดจำนวนคณะกรรมการชุดที่ 24 ปี 2561 จำนวน 15 คน ดังนี้

โรงพยาบาล	จำนวน /คน	กรรมการ อยู่อีก 1 ปี	เลือกตั้ง ทดแทนอีก/คน
ประธานกรรมการ*	1	1	-
1. พญาไท 1	3	1	2
2. พญาไท 2	5	3	2
3. พญาไท 3	2	2	-
4. พญาไทนวนมิตร	1	-	1
5. พญาไทศรีราชา	1	-	1
6. เปาโลพหลโยธิน	1	-	1
7. เปาโลสมุทรปราการ	1	-	1
รวม	15	7	8

4. เสนอเห็นควรเลือกตั้งกรรมการดำรงตำแหน่งที่ว่าง จากสังกัดโรงพยาบาลพญาไทและเปาโล ดังนี้

1. โรงพยาบาลพญาไท 1 จำนวน 2 คน
2. โรงพยาบาลพญาไท 2 จำนวน 2 คน
3. โรงพยาบาลพญาไทนวนมิตร จำนวน 1 คน
4. โรงพยาบาลพญาไทศรีราชา จำนวน 1 คน
5. โรงพยาบาลเปาโลพหลโยธิน จำนวน 1 คน
6. โรงพยาบาลเปาโลสมุทรปราการ จำนวน 1 คน

5. ผลของการเลือกตั้งคณะกรรมการแทนตำแหน่งที่ว่าง จำนวน 8 คน อยู่ในตำแหน่ง 2 ปี

ลำดับที่	ชื่อ	สังกัด
1.	นางณภัค โชนุพันธ์	พญาไท 1
2.	นายมาโนช วากย์จินตรา	พญาไท 1
3.	นางกรรณิกา ล้อมทอง	พญาไท 2
4.	น.ส.พิมญา สายด้วง	พญาไท 2
5.	น.ส.ณัฐญาณี ไหมเจริญ	พญาไท ศรีราชา
6.	น.ส.อัมพิลา เสาสันทัด	พญาไท นวมินทร์
7.	นายสหรัฐ ไมตรีอินทชัย	เปาโล พหลโยธิน
8.	น.ส.อรอุมา กวมทรัพย์	เปาโล สมุทรปราการ

มติที่ประชุม ที่ประชุมได้เลือกตั้งให้ตามรายชื่อดังกล่าวไปนี้เป็นกรรมการของสหกรณ์ฯ



ลำดับที่	ชื่อ	สังกัด
1.	นางฉกัก โชนุพันธ์	พญาไท 1
2.	นายมาโนช วาภัยเงินตรา	พญาไท 1
3.	นางกรรณิกา ล้อมทอง	พญาไท 2
4.	น.ส.พินญา สายด้วง	พญาไท 2
5.	น.ส.ณัฐญาณี ไหมเจริญ	พญาไท ศรีราชา
6.	น.ส.อัมพิลา เสาสันหัต	พญาไท นวมินทร์
7.	นายสหรัฐ ไมตรีอินทชัย	เปาโล พหลโยธิน
8.	น.ส.อรอุมา กวมทรัพย์	เปาโล สมุทรปราการ

สรุปรายชื่อคณะกรรมการดำเนินการ ชุดที่ 24 ประจำปี 2561 มีดังนี้

ลำดับที่	ชื่อ	ตำแหน่ง
1.	นายภูษงค์ ทองแดง	ประธานกรรมการ
2.	นายจักรกฤษณ์ สุริยวงษ์	กรรมการ
3.	นางพรทิพย์ ยศโต	กรรมการ
4.	นางกฤษณา นุกูล	กรรมการ
5.	นางฉกัก โชนุพันธ์	กรรมการ
6.	นายบุญหลาย ขำช้าง	กรรมการ
7.	นายสาริต ผดุง	กรรมการ
8.	นายอุดมศักดิ์ ทอดสูงเนิน	กรรมการ
9.	นางกรรณิกา ล้อมทอง	กรรมการ
10.	น.ส.พินญา สายด้วง	กรรมการ
11.	นายมาโนช วาภัยเงินตรา	กรรมการ
12.	น.ส.ณัฐญาณี ไหมเจริญ	กรรมการ
13.	น.ส.อัมพิลา เสาสันหัต	กรรมการ
14.	นายสหรัฐ ไมตรีอินทชัย	กรรมการ
15.	น.ส.อรอุมา กวมทรัพย์	กรรมการ

มติที่ประชุม รับทราบ

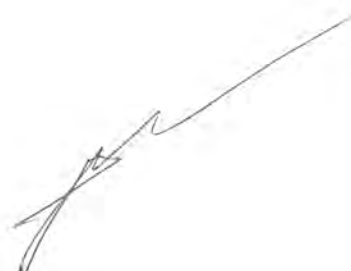

ระเบียบวาระที่ 12 เลือกตั้งผู้ตรวจสอบกิจการประจำปี 2561

ประธาน - เสนอให้ที่ประชุมพิจารณาเลือกตั้งผู้ตรวจสอบกิจการของสหกรณ์ ตามข้อบังคับของสหกรณ์ฯ ข้อ 78 และ ข้อ 79

“ผู้ตรวจสอบกิจการ ให้ที่ประชุมใหญ่เลือกตั้งสมาชิกหรือบุคคลภายนอกผู้มีคุณวุฒิ ความรู้ความสามารถในด้านธุรกิจ การเงิน บัญชี เศรษฐกิจ กฎหมาย หรือสหกรณ์หนึ่งคน หรือหลายคนให้เป็นผู้ตรวจสอบกิจการของสหกรณ์เป็นการประจำปี

จำนวนผู้ตรวจสอบกิจการตามวรรคหนึ่ง ให้เป็นไปตามที่นายทะเบียนสหกรณ์กำหนด
ที่ประชุมใหญ่จะเลือกตั้งกรรมการดำเนินการหรือผู้ซึ่งดำรงตำแหน่งหน้าที่ประจำในสหกรณ์เป็นผู้ตรวจสอบกิจการไม่ได้”

“การดำรงตำแหน่งผู้ตรวจสอบกิจการ ผู้ตรวจสอบกิจการมีวาระอยู่ในตำแหน่งได้คราวละหนึ่งปีทางบัญชีของสหกรณ์ ถ้าเมื่อครบกำหนดเวลาแล้วหากยังไม่มีการเลือกตั้งผู้ตรวจสอบกิจการคนใหม่ ก็ให้ผู้ตรวจสอบกิจการคนเดิมปฏิบัติหน้าที่ไปพลางก่อน

ผู้ตรวจสอบกิจการซึ่งออกไปนั้นอาจได้รับเลือกตั้งอีกได้”

ประธานฯ เพื่อให้ได้บุคคลที่มีความรู้ความสามารถ มีผลงาน และตรวจสอบงานสหกรณ์รวมทั้งเสนอผลการตรวจสอบตามแบบที่นายทะเบียนสหกรณ์กำหนด ต่อคณะกรรมการเป็นประจำทุกเดือน

สำหรับในปี 2561 นี้ ขอเสนอให้ที่ประชุมใหญ่พิจารณาผู้ตรวจสอบกิจการของสหกรณ์ออมทรัพย์ฯ ดังนี้

สหกรณ์ออมทรัพย์เครือข่ายโรงพยาบาลพญาไท จำกัด**รายการการเสนอราคารับเป็น “ผู้ตรวจสอบกิจการ” ประจำปี 2561**

รายการ	นางรุ่งทิพย์ ศรีสิทธิกรรม
1. ราคาต่อปี	54,000.00 บาท
2. วัตถุประสงค์และขอบเขตการตรวจสอบ	1. เพื่อตรวจสอบและประเมินผลการปฏิบัติงานด้านการเงินและการบัญชี 2. เพื่อให้ข้อเสนอนี้ในการแก้ไขปรับปรุงการปฏิบัติงานด้านการเงินและบัญชี 3. เพื่อตรวจสอบและให้ข้อเสนอนี้เกี่ยวกับการดำเนินงานของสหกรณ์
3. ขอบเขตการตรวจสอบและวิธีการตรวจสอบ	1. ตรวจสอบเอกสาร หลักฐาน และการบันทึกบัญชีระหว่างเดือน 2. ตรวจสอบการบริหารงานของคณะกรรมการให้เป็นไปตาม พรบ. สหกรณ์ ข้อบังคับ และระเบียบของสหกรณ์ ตลอดจนระบบการเงินและบัญชีของสหกรณ์(ขอบเขตการตรวจสอบ อาจเปลี่ยนแปลงไปตามแนวการตรวจสอบที่กำหนดไว้) 3. วิธีการตรวจสอบ ตรวจสอบภาพรวมทั้งระบบบัญชี เอกสารประกอบการบันทึกบัญชีโดยสุ่มตัวอย่างสำหรับสมุดสรุปรายวันตรวจสอบเอกสาร การจ่ายเงินตรวจทุกรายการบันทึกบัญชี

รายการ	นางรุ่งทิพย์ ศรีสิทธิธรรม
บริการอื่นๆ	สามารถเข้าร่วมประชุมกรรมการประจำเดือนเพื่อเสนอแนะการบริหารงานให้เป็นไปตามกฎหมายและข้อบังคับของสหกรณ์
การเบิกจ่าย	เบิกจ่ายรายเดือนๆ ละ 4,500.- บาท(ไม่รวมค่าเบี้ยประชุม)

ประธาน เมื่อไม่มีผู้ใดเสนอชื่อท่านอื่น ประธานจึงขอให้ที่ประชุมใหญ่พิจารณา

มติที่ประชุม ที่ประชุมมีมติเลือกตั้ง นางรุ่งทิพย์ ศรีสิทธิธรรม เป็นผู้ตรวจสอบกิจการ ประจำปี 2561

ระเบียบวาระที่ 13 คัดเลือกผู้สอบบัญชีรับอนุญาตเพื่อเสนอนายทะเบียนสหกรณ์แต่งตั้งเป็นผู้สอบบัญชีของสหกรณ์ ประจำปี 2561

ประธาน - ตามระเบียบนายทะเบียนสหกรณ์ ว่าด้วยผู้สอบบัญชีสหกรณ์ พ.ศ.2542

ได้กำหนดคุณสมบัติของผู้สอบบัญชีสหกรณ์ที่มาจากผู้สอบบัญชีรับอนุญาตว่า ต้องเป็นผู้สอบบัญชีที่ขึ้นทะเบียนเป็นผู้สอบบัญชีสหกรณ์ ได้รับการเลือกตั้งจากที่ประชุมใหญ่สามัญประจำปีของสหกรณ์ และต้องผ่านการอบรมหลักสูตรการบัญชีสหกรณ์โดยผู้สอบบัญชีรับอนุญาต

คณะกรรมการดำเนินการ ชุดที่ 23 ในการประชุมครั้งที่ 13/2560 เมื่อวันที่ 7 พฤศจิกายน 2560 ได้พิจารณาถึงคุณสมบัติของผู้สอบบัญชี ทั้งในด้าน คุณวุฒิ คุณสมบัติ ความรู้ ประสบการณ์ และผลงานในการตรวจสอบที่ผ่านมา ตลอดจนการเสนอบริการอื่นที่ให้พร้อมการตรวจสอบ เช่น การเสนอความเห็นและการให้คำแนะนำ ตลอดจนเข้าร่วมประชุมในการประชุมคณะกรรมการประจำเดือนตามความเหมาะสม

สำหรับในปี 2561 นี้ ขอเสนอให้ที่ประชุมใหญ่พิจารณาเลือกตั้งผู้สอบบัญชีรับอนุญาต ดังนี้

รายละเอียดการเสนอบริการสอบบัญชี	บริษัท เอ็น.เอส.เค. สอบบัญชี จำกัด (นางปัทมา ภูริสมิ)
<p>1. การเข้าปฏิบัติงานตรวจสอบบัญชี</p> <ul style="list-style-type: none"> - จำนวนครั้งที่เข้าตรวจสอบ - จำนวนผู้ช่วย 	<ul style="list-style-type: none"> - ประมาณปีละ 4 ครั้ง ครั้งละประมาณ 3 - 5 วันทำการ - 3 - 4 คน - บริษัทฯ จะจัดส่งผู้สอบบัญชีสหกรณ์คือ นางปัทมา ภูริสมิ ผู้สอบบัญชีเลขที่ 4303 เป็นผู้สอบบัญชีลำดับที่ 1 และนางสาวรุ่งทิพย์ วัชรเมธานนท์ ผู้สอบบัญชีเลขที่ 4542 เป็นผู้สอบบัญชีลำดับที่ 2 หากว่าผู้สอบบัญชีลำดับที่ 1 ไม่อาจปฏิบัติหน้าที่ได้ ให้ถือว่าผู้สอบบัญชีลำดับที่ 2 เป็นผู้ได้รับการคัดเลือกให้เป็นผู้สอบบัญชีแทน



รายละเอียดการเสนอบริการสอบบัญชี	บริษัท เอ็น.เอส.เค. สอบบัญชี จำกัด (นางปัทมา ภูริรัมย์)
2. การจัดทำรายงานผลการตรวจสอบ - รายงานระหว่างปี - รายงานประจำปี - การแสดงความเห็น	- ระยะเวลา 6 เดือน โดยส่งสำเนาให้ กรมตรวจบัญชีสหราชอาณาจักร - รายงานตามที่นายทะเบียนสหกรณ์ กำหนด
3. บริการอื่นๆ	- วิเคราะห์งบการเงินรอบ 6 เดือน ,วิเคราะห์งบการเงินประจำปี และการวิเคราะห์อื่น ๆ - ให้คำแนะนำด้านการบริหารการเงิน การบัญชีตามที่เห็นสมควร โดยไม่ถือเป็นค่าบริการพิเศษ - ส่งผู้สอบบัญชีหรือผู้ช่วยเข้าร่วม ประชุมใหญ่ หรือประชุมคณะกรรมการตามที่สหกรณ์ร้องขอ
4. ค่าธรรมเนียมต่อปี จำนวน การเบิกค่าธรรมเนียม	- คิดตามเวลาและแรงงานที่ใช้ในการปฏิบัติงาน (รวมค่าเบี้ยเลี้ยงและยานพาหนะไว้ เรียบร้อยแล้ว เว้นแต่ค่าใช้จ่ายการขอคำยืนยันยอดและสอบทานหนี้) 60,000.00 บาท - เบิกจ่ายเป็นงวด รวม 2 งวด โดยงวดที่ 1 จำนวน 20,000 บาท ชำระเมื่อเสร็จสิ้นการ ตรวจสอบครั้งที่ 1 และงวดที่ 2 จำนวน 40,000 บาท เมื่อสหกรณ์ได้รับรายงานของ ผู้สอบบัญชีแล้ว

ผู้จัดการ เนื่องจากในปีบัญชี 2561 ได้มีบริษัท เอ็น.เอส.เค. สอบบัญชี จำกัด ยื่นเสนอราคาเข้ามาเพียงบริษัทเดียว

มติที่ประชุม คัดเลือก บริษัทเอ็น.เอส.เค.สอบบัญชี จำกัด โดยนางปัทมา ภูริรัมย์ ผู้สอบบัญชีเลขที่ 4303 เป็นผู้สอบบัญชีลำดับที่ 1 และนางสาวรุ่งทิพย์ วัชรเมธานนท์ ผู้สอบบัญชีเลขที่ 4542 เป็นผู้สอบบัญชีลำดับที่ 2 หากว่าผู้สอบบัญชีลำดับที่ 1 ไม่อาจปฏิบัติหน้าที่ได้ ให้ถือว่าผู้สอบบัญชีลำดับที่ 2 เป็นผู้ได้รับการคัดเลือกให้เป็นผู้สอบบัญชีแทนสำหรับปีทางบัญชี สิ้นสุดวันที่ 30 กันยายน 2561 และกำหนดค่าธรรมเนียมการสอบบัญชี จำนวน 60,000 บาท (หกหมื่นบาทถ้วน)



ระเบียบวาระที่ 14 พิจารณานุมัติการนำเงินไปฝากหรือลงทุนในหลักทรัพย์ตามประกาศคณะกรรมการ
พัฒนาการสหกรณ์แห่งชาติ

ประธาน ตามที่คณะกรรมการพัฒนาการสหกรณ์แห่งชาติ ได้อาศัยอำนาจตามความในมาตรา 62(7)
แห่งพระราชบัญญัติสหกรณ์ พ.ศ. 2542 ออกประกาศ ณ วันที่ 3 กรกฎาคม 2558 เรื่อง ข้อกำหนดการฝากหรือลงทุน
อย่างอื่นของสหกรณ์ พ.ศ. 2558 มีข้อความสำคัญ ดังนี้

ข้อ 3 เงินของสหกรณ์อาจฝากหรือลงทุน ได้ ดังต่อไปนี้

- (1) บัตรเงินฝากที่ธนาคารเป็นผู้ออก
- (2) ตัวแลกเงินที่ธนาคารเป็นผู้รับรอง สลากหลังหรือรับอาวัลหรือตัวสัญญาใช้เงินที่ธนาคาร
เป็นผู้สลากหลังหรือรับอาวัล โดยไม่มีข้อจำกัดความรับผิดชอบ
- (3) ตราสารแสดงสิทธิในหนี้ที่ธนาคารซึ่งมีใשרัฐวิสาหกิจเป็นผู้ออก
- (4) บัตรเงินฝาก หรือ ใบรับฝากเงินที่ออกโดยบริษัทเงินลงทุนหรือบริษัทเครดิตฟองซิเอร์
ซึ่งสถาบันคุ้มครองเงินฝากประกันชำระคืนเงินและดอกเบี้ย
- (5) ตราสารแสดงสิทธิในหนี้ที่นิติบุคคลเฉพาะกิจเป็นผู้ออกภายใต้โครงการแปลงสินทรัพย์
เป็นหลักทรัพย์ ที่ได้รับอนุญาตตามพระราชกำหนดนิติบุคคลเฉพาะกิจ เพื่อการแปลง
สินทรัพย์เป็นหลักทรัพย์ พ.ศ. 2540 และตราสารแสดงสิทธิในหนี้ที่นั้น ได้รับการจัดอันดับ
ความน่าเชื่อถือตั้งแต่ระดับ A- ขึ้นไป จากบริษัทจัดอันดับความน่าเชื่อถือที่ได้รับการ
เห็นชอบจากคณะกรรมการกำกับหลักทรัพย์และตลาดหลักทรัพย์
- (6) หุ้นกู้ที่มีหลักประกัน หรือหุ้นกู้ไม่ค้ำยสิทธิ ที่ได้รับการจัดอันดับความน่าเชื่อถือตั้งแต่
ระดับ A- ขึ้นไป จากบริษัทจัดอันดับความน่าเชื่อถือที่ได้รับการเห็นชอบจาก
คณะกรรมการกำกับหลักทรัพย์และตลาดหลักทรัพย์
- (7) หน่วยลงทุนของกองทุนรวมที่รัฐวิสาหกิจจัดตั้งขึ้น โดยความเห็นชอบของคณะรัฐมนตรี
และอยู่ในการกำกับดูแลของคณะกรรมการกำกับหลักทรัพย์และตลาดหลักทรัพย์

ข้อ 4 การนำเงิน ไปฝากหรือลงทุนตามข้อ 3 (7) รวมกันต้องไม่เกินทุนสำรองของสหกรณ์ และต้องผ่าน
การอนุมัติจากที่ประชุมใหญ่ของสหกรณ์ก่อนจึงจะดำเนินการได้

ข้อ 5 การฝากหรือลงทุนของสหกรณ์ที่ได้ดำเนินการตามประกาศคณะกรรมการพัฒนาการสหกรณ์
แห่งชาติ เรื่อง ข้อกำหนดการฝากหรือลงทุนอย่างอื่นของสหกรณ์ พ.ศ. 2552 อยู่ก่อนวันที่ประกาศฉบับนี้ใช้บังคับ ให้ถือว่า
เป็นการฝากหรือลงทุนตามประกาศฉบับนี้ต่อไป

ข้อ 6 ประกาศนี้ให้ใช้บังคับตั้งแต่วันออกประกาศเป็นต้นไป

อนึ่ง ณ วันที่ 30 กันยายน 2560 สหกรณ์ออมทรัพย์ฯ มีทุนสำรอง จำนวน 27,834,480.33 บาท
รวมกับวงเงินที่จะได้รับการจัดสรรจากกำไรสุทธิประจำปี 2560 อีกจำนวน 4,410,066.58 บาท ทั้งนี้ไม่เกินวงเงิน
ทุนสำรอง รวม 32,244,546.91 บาท

ดังนั้น เพื่อให้การบริหารการลงทุนของสหกรณ์ออมทรัพย์ฯ เป็นไปด้วยความสะดวคล่องตัว
มั่นคง และ เกิดผลตอบแทนที่ดี คณะกรรมการดำเนินการ จึงขอเสนอที่ประชุมใหญ่นุมัติให้คณะกรรมการดำเนินการ
ของสหกรณ์ออมทรัพย์ฯ นำเงินไปลงทุนในหลักทรัพย์ ตามข้อ 3(7) ได้โดยได้รับความเห็นชอบจาก คณะกรรมการ
พัฒนาการสหกรณ์แห่งชาติก่อน



ผู้จัดการ สมาชิกท่านใดมีข้อสงสัยหรือไม่

คุณสุระภี เหลืองประภาศิริ เลขทะเบียนสมาชิก 01536 การลงทุนในหลักทรัพย์ ตามข้อ 3(7) มีระยะเวลา กี่ปี

ผู้จัดการ การลงทุนในหลักทรัพย์ ตามข้อ 3(7) ไม่มีกำหนดระยะเวลา แต่การขออนุมัติในที่ประชุมใหญ่ จะมีระยะเวลายกเว้น

คุณสุระภี เหลืองประภาศิริ เลขทะเบียนสมาชิก 01536 ถ้าเป็นไปได้ หากมีการลงทุน ต้องการให้แจ้งในเว็บไซต์ให้รับทราบก่อนว่าจะมีการลงทุน

ผู้จัดการ ทางสหกรณ์ฯ มีรายงานกิจการในเว็บไซต์ เพื่อให้สมาชิกได้ตรวจสอบ

คุณสุระภี เหลืองประภาศิริ เลขทะเบียนสมาชิก 01536 ต้องการให้แจ้งทางเว็บไซต์ก่อน โดยไม่รอการประชุมเพราะถึงตอนนั้นทางสหกรณ์ฯ คงนำเงินไปลงทุนแล้ว

ประธาน เป็นไปได้ยากมาก เคยได้ปรึกษากับทางผู้จัดการ ทำไมเรตติ้ง ให้ A- เพราะการลงทุนค่อนข้างจะยาก แต่ก็ต้องทำตามระเบียบของสหกรณ์ฯ

คุณอดุลย์ พุดหอม ผู้แทนสำนักงานส่งเสริมสหกรณ์กรุงเทพมหานคร พื้นที่ 1 ตามพรบ.สหกรณ์ พ.ศ.2542 มาตรา 62 เงินของสหกรณ์ฯนั้น สหกรณ์ฯอาจฝากหรือลงทุนได้ ดังต่อไปนี้

- (1) ฝากในชุมนุมสหกรณ์หรือสหกรณ์อื่น ซึ่งสหกรณ์ฯนำไปฝากที่ชุมนุมสหกรณ์ออมทรัพย์แห่งประเทศไทย และสหกรณ์ออมทรัพย์สโมสรรถไฟ สหกรณ์ปฏิบัติถูกต้องตามกฎหมาย
- (2) ฝากในธนาคาร หรือฝากในสถาบันการเงินที่มีวัตถุประสงค์เพื่อให้ความช่วยเหลือแก่สหกรณ์
- (3) ชื่อหลักทรัพย์ของรัฐบาลหรือรัฐวิสาหกิจ
- (4) ชื่อหุ้นของธนาคารที่มีวัตถุประสงค์เพื่อให้ความช่วยเหลือทางการเงินแก่สหกรณ์ มีธนาคารแห่งเดียวที่ให้ความช่วยเหลือทางการเงิน ซึ่งสามารถนำไปซื้อหุ้น ไม่ได้นำไปฝาก คือ ธนาคารเพื่อการเกษตรและสหกรณ์การเกษตร

(5) ชื่อหุ้นของชุมนุมสหกรณ์หรือสหกรณ์อื่น

(6) ชื่อหุ้นของสถาบันที่ประกอบธุรกิจอื่นทำให้เกิดความสะดวกหรือส่งเสริมความเจริญแก่กิจการของสหกรณ์โดยได้รับความเห็นชอบจากนายทะเบียนสหกรณ์

(7) ฝากหรือลงทุนอย่างอื่นตามที่คณะกรรมการพัฒนาการสหกรณ์แห่งชาติกำหนด

ประกาศของคณะกรรมการพัฒนาการสหกรณ์แห่งชาติกำหนด ออกมาเมื่อปี พ.ศ. 2558 เรื่องข้อกำหนดการฝากหรือลงทุนอย่างอื่นของสหกรณ์ พ.ศ. 2558 ประกาศไว้ ณ วันที่ 3 กรกฎาคม พ.ศ.2558 เป็นเนื้อหาในเอกสารรายงานกิจการ ข้อ 3 (1) บัตรเงินฝากที่ธนาคารเป็นผู้ออก

(2) ตัวแลกเงินที่ธนาคารเป็นผู้รับรอง สลากหลังหรือรับอ่าวัลหรือตัวสัญญาใช้เงินที่ธนาคารเป็นผู้สลับหลังหรือรับอ่าวัล โดยไม่มีข้อจำกัดความรับผิด

(3) ตราสารแสดงสิทธิในหนี้ที่ธนาคารซึ่งมีใช้รัฐวิสาหกิจเป็นผู้ออก

(4) บัตรเงินฝาก หรือใบรับฝากเงินที่ออกโดยบริษัทเงินทุนหรือบริษัทเครดิตฟองซิเอร์ ซึ่งสถาบันคุ้มครองเงินฝากประกันชำระคืนเงินและดอกเบี้ย

(5) ตราสารแสดงสิทธิในหนี้ที่นิติบุคคลเฉพาะกิจเป็นผู้ออกภายใต้โครงการแปลงสินทรัพย์เป็นหลักทรัพย์ ที่ได้รับอนุญาตตามพระราชกำหนดนิติบุคคลเฉพาะกิจ เพื่อการแปลงสินทรัพย์เป็นหลักทรัพย์ พ.ศ.2540 และตราสารแสดงสิทธิในหนี้ที่นั้น ได้รับการจัดอันดับ



ความน่าเชื่อถือตั้งแต่ระดับ A- ขึ้นไป จากบริษัทจัดอันดับความน่าเชื่อถือที่ได้รับความเห็นชอบจากคณะกรรมการกำกับหลักทรัพย์และตลาดหลักทรัพย์

- (6) หุ้นกู้ที่มีหลักประกัน หรือหุ้นกู้ไม่ด้อยสิทธิ ที่ได้รับการจัดอันดับความน่าเชื่อถือตั้งแต่ระดับ A- ขึ้นไป จากบริษัทจัดอันดับความน่าเชื่อถือที่ได้รับความเห็นชอบจากคณะกรรมการกำกับหลักทรัพย์และตลาดหลักทรัพย์
- (7) หน่วยลงทุนของกองทุนรวมที่รัฐวิสาหกิจจัดตั้งขึ้น โดยความเห็นชอบของคณะกรรมการรัฐมนตรี และอยู่ในการกำกับดูแลของคณะกรรมการกำกับหลักทรัพย์และตลาดหลักทรัพย์

โดยทางสหกรณ์ฯสามารถดำเนินการได้เลย แต่ประเด็นที่จะขอมติวันนี้ คือ (7) หน่วยลงทุนของกองทุนรวมที่รัฐวิสาหกิจจัดตั้งขึ้น โดยความเห็นชอบของคณะกรรมการรัฐมนตรีและอยู่ในการกำกับดูแลของคณะกรรมการกำกับหลักทรัพย์และตลาดหลักทรัพย์ ซึ่งหากมีการจัดตั้งหน่วยลงทุนตาม (7) นั้น สหกรณ์ฯจะนำไปลงทุนได้ต้องขออนุมัติจากที่ประชุมใหญ่ และการลงทุนดังกล่าวต้องไม่เกินทุนสำรอง ซึ่งก็คือประมาณ 32 ล้านบาท

สำหรับการขออนุมัติครั้งนี้เป็นการขออนุมัติในหลักการจากที่ประชุมใหญ่ ซึ่งหากมีการเสนอขายกองทุนดังกล่าว สหกรณ์ฯโดยคณะกรรมการก็จะไปดำเนินการได้เลย โดยไม่ต้องขออนุมัติจากที่ประชุมใหญ่อีกครั้ง อย่างไรก็ตาม การที่จะนำเงินไปลงทุนเท่าไรนั้น คณะกรรมการจะต้องพิจารณาด้วยความรอบครอบระมัดระวัง ถึงจะนำไปลงทุนได้ และที่สมาชิกสอบถามว่าก่อนที่จะนำเงินไปลงทุนสามารถแจ้งก่อนได้หรือไม่ ต้องเรียนว่าเมื่อที่ประชุมใหญ่อนุญาตให้คณะกรรมการไปดำเนินการแล้วก็เป็นอำนาจของคณะกรรมการที่จะดำเนินการ แต่หากคณะกรรมการดำเนินการนำเงินไปลงทุนแล้วเกิดความเสียหาย ทางคณะกรรมการต้องรับผิดชอบ เพราะนำเงินไปลงทุนโดยไม่ระมัดระวังและขาดความรอบครอบ สมาชิกจะให้ความเห็นชอบให้สหกรณ์ฯนำเงินไปลงทุนตามประกาศคณะกรรมการพัฒนาการสหกรณ์แห่งชาติ ข้อ 3(7) หรือไม่ สมาชิกท่านใดมีคำถามเพิ่มเติมหรือไม่

ประธาน จึงเสนอให้ที่ประชุมพิจารณาอนุมัติ

มติที่ประชุม อนุมัติ

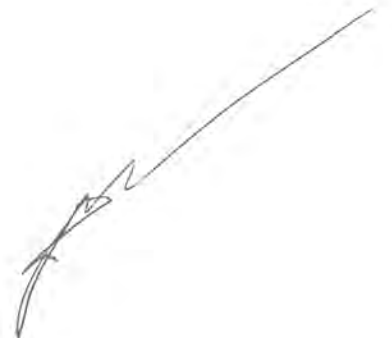

ระเบียบวาระที่ 15 เรื่องอื่นๆ (ตามแต่จะมีผู้เสนอ)

ประธาน มอบให้ผู้จัดการรายงานเรื่องอื่นๆ ต่อไป

ผู้จัดการ รายงานให้ที่ประชุมทราบ ดังนี้

14.1 การมอบทุนการศึกษาบุตรสมาชิก ประจำปี 2560 จำนวน 7 ทุน ๆ ละ 10,000 บาท ซึ่ง สภกรณ์ฯ ถ่ายจาก บัญชีทุนการศึกษา เป็นเงินรวมทั้งสิ้น 70,000 บาท โดยมีรายนามสมาชิกที่ได้รับทุน ดังนี้

ที่	ชื่อ - สกุล สมาชิก	เลข ทะเบียน	ตำแหน่ง	ชื่อ - สกุล บุตร
	สังกัด ร.พ.พญาไท 1			
1	นายสมชาย ภู่วลัย	04714	พนักงานศูนย์อัลฟ่า	น.ส.ณัชชา ภู่วลัย
	รวม 1 ทุน			
	สังกัด ร.พ.พญาไท 2			
1	น.ส.ดารารัตน์ ศิริโท	03997	พนักงานธุรการบริการผู้ป่วย	นายนิธิ ศิริธร
2	นายสมสกุล จันทวงศ์	02942	-	น.ส.เปี่ยมหทัย จันทวงศ์
	รวม 2 ทุน			
	สังกัด ร.พ.พญาไท 3			
1	นางแสงเทียน สุขสำอางค์	03150	พนักงานช่วยเหลือผู้ป่วย	ค.ช.กันตพงศ์ สุขสำอางค์
	รวม 1 ทุน			
	สังกัด ร.พ.เปาโลพหลโยธิน			
1	นางลำพอง จันทัมโม	07859	แม่บ้าน	ค.ญ.อดิมารัตน์ จันทัมโม
	รวม 1 ทุน			
	สังกัด ร.พ.พญาไทนวนมิตร- ร.พ.พญาไทศรีราชา			
1	นางจันทร์เพ็ญ ชุมภูอินทร์	07179	นักเทคนิคการแพทย์	ค.ญ.เพ็ญพิชชา ชุมภูอินทร์
	รวม 1 ทุน			
	สังกัด ร.พ.เปาโลสมุทรปราการ- ร.พ.เปาโลโชคชัย 4			
1	น.ส.วิมล จุ้ยเส็ง	06804	พนักงานผู้ช่วย	ค.ช.นิชคุณ จุ้ยเส็ง
	รวม 1 ทุน			

มติที่ประชุม รับทราบ



ประธาน สอบถามที่ประชุมว่า จะมีผู้ใดเสนอเรื่องอื่นใดหรือไม่
เมื่อไม่มีเรื่องอื่นใด ประธานได้กล่าวขอบคุณ ผู้แทนจากกรมส่งเสริมสหกรณ์ ผู้สอบบัญชี
ผู้ตรวจสอบกิจการ ที่ปรึกษา คณะกรรมการ ตลอดจนสมาชิกทุกท่าน และกล่าวปิดประชุม เวลา 16.30 น.

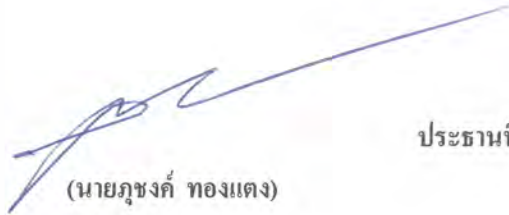

(นายภูชงค์ ทองแดง)
ประธานกรรมการ

ประธานที่ประชุม



(นายวิรัตน์ นूरณ์เจริญ)
เลขานุการ

ผู้จัดบันทึกการประชุม



รวมภาพกิจกรรมของ สหกรณ์ประจำปี 2561

ภาพการประชุมใหญ่สามัญประจำปี 2560
เมื่อวันที่ 21 พฤศจิกายน 2560



รวมภาพกิจกรรมของ
สหกรณ์ประจำปี 2561

พิธีเปิดสำนักงานของสหกรณ์แห่งใหม่





รวมภาพกิจกรรมของ
สหกรณ์ประจำปี 2561

โครงการสหกรณ์พบสมาชิก
สังกัด รพ.เปาโลเกษตร



โครงการสหกรณ์พบสมาชิก
สังกัด รพ.พญาไทนวนิรินทร์



รวมภาพกิจกรรมของ
สหกรณ์ประจำปี 2561

โครงการสหกรณ์พบสมาชิก
สังกัด รพ.เปาโลสมุทรปราการ



การสรรหาคณะกรรมการของสหกรณ์ฯ ชุดที่ 25





รวมภาพกิจกรรมของ
สหกรณ์ประจำปี 2561

โครงการทัวร์ทัศนศึกษา
ประเทศญี่ปุ่น(ฮอกไกโด)





รวมภาพกิจกรรมของ
สหกรณ์ประจำปี 2561

โครงการท่องเที่ยววิถีไทย
ตามศาสตร์พระราชา



รวมภาพกิจกรรมของ
สหกรณ์ประจำปี 2561

โครงการแข่งขันฟุตบอล
ของสมาชิกสหกรณ์



ในปี 2561 สหกรณ์ออมทรัพย์ฯ
ได้มอบเงินช่วยเหลือเพื่อการศพ
ของสมาชิกและครอบครัวของสมาชิก



♣ ลิขสิทธิ์ประโยชน์จากการเป็นสมาชิกสหกรณ์ ♣

- ♣ ผাগเงินออมทรัพย์ / ออมทรัพย์พิเศษ โดยได้รับอัตราดอกเบี้ยสูงกว่าธนาคารและดอกเบี้ยที่ได้รับไม่ต้องเสียภาษีเงินได้
- ♣ ซื้อหุ้นโดยได้รับปันผลอัตราสูงและได้รับยกเว้นในการนำไปรวมคำนวณภาษีเงินได้ประจำปี
- ♣ บริการสวัสดิการด้านเงินกู้ประเภทต่างๆ เช่น เงินกู้ฉุกเฉิน เงินกู้สามัญ เงินกู้พิเศษ และเงินกู้ในลักษณะเป็นโครงการต่างๆ
- ♣ ได้รับเงินเฉลี่ยคืนจากดอกเบี้ยเงินกู้ที่จ่ายให้แก่สหกรณ์ในระหว่างปี
- ♣ รับสวัสดิการต่างๆ จากสหกรณ์ เช่น การจัดฝึกอบรม, การทำประกันภัยรถยนต์ราคาดูก, ทุนการศึกษา, ทุนช่วยเหลือสมาชิกประสบภัย, เงินสงเคราะห์เกี่ยวกับการศพของสมาชิกหรือคู่สมรส บิดา, มารดา, บุตร (ทั้งนี้เป็นไปตามระเบียบที่สหกรณ์กำหนดไว้)
- ♣ อาจได้รับรางวัลและหรือสวัสดิการอื่นๆ อีกมากมาย เมื่อมีส่วนร่วมในกิจกรรมที่สหกรณ์จัดขึ้น
- ♣ ได้รับการบริการอื่นๆ อีกมากมาย

♣ อัตราการส่งเงินค่าหุ้นรายเดือน ♣

สมาชิกต้องส่งเงินค่าหุ้นตั้งแต่เดือนแรกที่เข้าเป็นสมาชิก ตามเกณฑ์เงินได้รายเดือน ดังนี้

(1 หุ้น = มูลค่าหุ้นละ 10 บาท)

เงินได้รายเดือน (บาท)	ถือหุ้นรายเดือนอย่างต่ำ(บาท)	ร้อยละ
ไม่เกิน 5,000	100	2.00
เกินกว่า 5,000 – 7,000	200	3.33
เกินกว่า 7,000 – 9,000	300	3.75
เกินกว่า 9,000 – 11,000	400	4.00
เกินกว่า 11,000 – 13,000	500	4.17
เกินกว่า 13,000 – 15,000	600	4.29
เกินกว่า 15,000 – 17,000	700	4.38
เกินกว่า 17,000	800	4.71

- หมายเหตุ :
1. เกณฑ์เงินได้รายเดือน การส่งค่าหุ้นให้เป็นไปตามระเบียบของสหกรณ์ ซึ่งอาจจะเปลี่ยนแปลงได้โดยจะประกาศให้ทราบเป็นคราวๆ ไป
 2. การสมัครสมาชิก สำหรับสมาชิกใหม่ สามารถส่งเงินค่าหุ้นแรกเข้าไม่เกิน 1,000 บาท และสมาชิกที่เคยลาออกจากสมาชิก และได้สมัครสมาชิกใหม่จะส่งค่าหุ้นแรกเข้าตามตารางที่กำหนดข้างต้นเท่านั้น
 3. การขอเพิ่มหุ้น สามารถขอได้ปีละ 1 ครั้ง ๆ ไม่เกิน 500 บาท/สำหรับสมาชิกที่สมัครใหม่จะเพิ่มหุ้นได้ในบัญชีถัดไป
 4. เงินได้รายเดือน = เงินเดือน+ค่าครองชีพ+ค่าตำแหน่ง
 5. สมาชิกสามารถถือหุ้นเกินกว่าเกณฑ์ที่กำหนดได้ และเป็นไปตามระเบียบที่สหกรณ์กำหนด
 6. สมาชิกจะหยุดส่งค่าหุ้นได้เมื่อส่งค่าหุ้นรวมแล้วไม่น้อยกว่า 84 งวด หรือจำนวนเงินไม่น้อยกว่า 200,000 บาท และไม่มีหนี้สินกับสหกรณ์



สหกรณ์ออมทรัพย์ศรีอยุธยาพยาบาลภูเก็ต จำกัด

วิธีคิดเงินปันผล (สำหรับสมาชิกที่ซื้อหุ้นเท่ากันทุกเดือน) และเงินเฉลี่ยคืน

นายคนจิ เป็นสมาชิกสหกรณ์ มีเงินทุนเรือนหุ้นยกมาต้นปี 130,200 บาท

ปกติส่งเงินค่าหุ้นเท่ากันทุกเดือนๆ ละ 600 บาท และมีเงินทุนเรือนหุ้น ณ 30 กันยายน 2561

จำนวนเงิน 137,400 บาท นายคนจิ ได้กู้เงินพิเศษกับสหกรณ์และมีดอกเบี้ยสะสมในระหว่างปี 2561

จำนวนเงิน 75,122.75 บาท

สมมติว่า สหกรณ์มีการจ่ายเงินปันผลประจำปี 2561 อัตราร้อยละ 4.75 ต่อปี

และเงินเฉลี่ยคืน อัตราร้อยละ 22 ต่อปี

วิธีคิดเงินปันผล มี 2 วิธี ดังนี้

วิธีที่ 1. $1. (ยอดหุ้นยกมาต้นปี \times อัตราเงินปันผล/100) = ?$

$$\text{จำนวนได้ ดังนี้} = (130,200 \times 4.75/100) = 6,184.50 \text{ บาท} = \boxed{1}$$

2. $(ยอดเงินค่าหุ้นซื้อไปตลอด x 11 \times อัตราเงินปันผล/100) = ?$

$$\text{จำนวนได้ ดังนี้} = (600 \times 11 \times 4.75/100) = 156.50 \text{ บาท} = \boxed{2}$$

เพราะฉะนั้น นายคนจิ จะได้รับเงินปันผลประจำปี 2561 $(\boxed{1} + \boxed{2})$

เงินเฉลี่ยคืนจากดอกเบี้ยสะสม = $75,122.75 \times 22/100$ บาท

รวมเงินปันผลและเงินเฉลี่ยคืนที่ได้รับทั้งสิ้น = $22,868.00$ บาท

*สำหรับสมาชิกที่เข้าในระหว่างปี หรือ สมาชิกที่มีการซื้อหุ้นในระหว่างปีที่ไม่เท่ากัน

จะคิดเงินปันผลตามส่วนแห่งระยะเวลาที่ชำระค่าหุ้น หุ้นที่ชำระภายในวันที่ 7 ของเดือน จะคิดเงินปันผลให้เต็มเดือน ส่วนหุ้นที่ชำระหลังวันที่ 7 ของเดือน จะคิดเงินปันผลให้ตั้งแต่เดือนถัดไป

**สำหรับสมาชิกที่ไม่เคยกู้เงินกับสหกรณ์ในระหว่างปี และไม่ได้อำนาจระดองเบี้ยให้แก่สหกรณ์ จะไม่มีเงินเฉลี่ยคืนจะ

วิธีที่ 2. เงินปันผลและเงินเฉลี่ยคืน ของ นายคนจิ จำนวนได้ดังนี้

ที่	วันที่	มูลค่าหุ้นที่ซื้อ (บาท)	เงินปันผล	การคำนวณ
1	ยกมาต้นปี	130,200.00	6,184.50	$(130,200 \times 4.75/100 \times 12/12)$
2	31-ต.ค.-60	600.00	26.13	$(600 \times 4.75/100 \times 11/12)$
3	30-พ.ย.-60	600.00	23.75	$(600 \times 4.75/100 \times 10/12)$
4	31-ธ.ค.-60	600.00	21.38	$(600 \times 4.75/100 \times 9/12)$
5	31-ม.ค.-61	600.00	19.00	$(600 \times 4.75/100 \times 8/12)$
6	28-ก.พ.-61	600.00	16.63	$(600 \times 4.75/100 \times 7/12)$
7	31-มี.ค.-61	600.00	14.25	$(600 \times 4.75/100 \times 6/12)$
8	30-เม.ย.-61	600.00	11.88	$(600 \times 4.75/100 \times 5/12)$
9	31-พ.ค.-61	600.00	9.50	$(600 \times 4.75/100 \times 4/12)$
10	30-มิ.ย.-61	600.00	7.13	$(600 \times 4.75/100 \times 3/12)$
11	31-ก.ค.-61	600.00	4.75	$(600 \times 4.75/100 \times 2/12)$
12	31-ส.ค.-61	600.00	2.38	$(600 \times 4.75/100 \times 1/12)$
13	30-ก.ย.-61	600.00	-	$(600 \times 4.75/100 \times 0/12)$
รวมมูลค่าหุ้นและเงินปันผลประจำปี			6,341.00	

เงินเฉลี่ยคืนจากดอกเบี้ยสะสม = $75,122.75 \times 22/100 = 16,527.00$ บาท

รวมเงินปันผลและเงินเฉลี่ยคืนที่ได้รับทั้งสิ้น = $22,868.00$ บาท



***สมาชิกที่ลาออกระหว่างปีจะไม่ได้รับเงินปันผลและเงินเฉลี่ยคืน