

www.phyathaicoop.com



รายงานกิจการ

ประจำปี 2562

25TH
ANNIVERSARY



@pcoop



ธนาคารออมทรัพย์นครีโรงพยาบาลสุราษฎร์ธานีและปาโล จำกัด

facebook

ออมทรัพย์ รพ.สุราษฎร์ธานีและปาโล จำกัด

ออมทรัพย์อย่างมีวินัย ธนาคารสุราษฎร์ธานีและปาโล จำกัด

PHYATHAI AND PAOLO HOSPITAL GROUP SAVINGS AND CREDIT CO-OPERATIVE LTD.



พระราชดำรัส

พระบาทสมเด็จพระบรมชนกาธิเบศร
มหาภูมิพลอดุลยเดชมหาราช บรมนาถบพิตร

“...การที่ไปกู้ยืมเขา ถ้าง้อเงินมาใช้ในทางที่ถูก
สร้างสรรค์กิจการให้มีกำไรได้ ให้มีความก้าวหน้าได้
ก็ควรทำได้ โดยเฉพาะไปกู้ยืมจากธนาคารซึ่งตั้งขึ้นมา
โดยเฉพาะสำหรับการเกษตรและสหกรณ์ อันนี้ก็นับว่าปลอดภัย
แต่ถ้าถ้ากู้ยืมไปซื้อเหล้ามาดื่ม หรือไปเล่นการพนันแล้วไปกู้ยืมเขามา
ไม่มีทางที่จะใช้หนี้เขาได้ โดยเฉพาะอย่างดื่มเหล้านั้น ดื่ม ไปมันก็ไปแล้ว
ร่างกายเราก็ทรุด โทรมก็ยิ่งทำให้เสียสองเท่า ฉะนั้นการที่จะไปกู้ยืม
ในฐานะบุคคลก็ตาม หรือ ในฐานะสหกรณ์ก็ตาม
จะต้องคิดให้ดีว่าการกู้ยืมนั้นมีเหตุผลหรือไม่...”

ความตอนหนึ่ง ในพระบรมราโชวาท
พระราชทานแก่ผู้นำสหกรณ์ภาคการเกษตรทั่วประเทศ
ณ ศาลาดุสิดาลัย
วันที่ ๑๐ พฤษภาคม ๒๕๑๖



สารจากประธาน

นับแต่ที่ สหกรณ์ออมทรัพย์เครือข่ายโรงพยาบาลพญาไทและเปาโล จำกัด ถือกำเนิดขึ้น เมื่อวันที่ 25 พฤษภาคม 2537 ภายใต้แนวคิดของการเป็นแหล่งเงินทุนในการช่วยเหลือระหว่างสมาชิกและของพนักงานในเครือโรงพยาบาลพญาไทและเปาโล เพื่อแก้ปัญหาภาระหนี้สิน ตลอดจนยกระดับคุณภาพชีวิตของสมาชิกให้ดีขึ้นนั้น

ตลอดระยะเวลา 25 ปี ที่ผ่านมาสหกรณ์ออมทรัพย์ฯ แห่งนี้ได้ดำเนินการให้เป็นไปตามวัตถุประสงค์ เพื่อตอบสนองเจตนารมณ์ของความเป็นสถาบันการเงิน ของพนักงานเครือโรงพยาบาลพญาไทและเปาโล ให้ได้อย่างแท้จริง ทั้งในส่วนมิติในการบริการเงินกู้ที่คิดอัตราดอกเบี้ยในอัตราที่ยุติธรรม มิติในการให้บริการเงินฝากที่ให้อัตราดอกเบี้ยที่สูงใจ และสูงกว่าสถาบันการเงินทั่วไป ตลอดจนการจัดกิจกรรมการมีส่วนร่วมของสมาชิกในด้านต่างๆ ซึ่งประสบความสำเร็จได้เป็นอย่างดี ความสำเร็จดังกล่าวจะเกิดขึ้นมิได้ ถ้าไม่ได้รับความร่วมมือร่วมใจของสมาชิกทุกท่าน คณะกรรมการดำเนินการ ตลอดจนเจ้าหน้าที่ปฏิบัติงาน ที่ได้ร่วมกันปฏิบัติหน้าที่อย่างเต็มกำลัง ทำให้สหกรณ์ออมทรัพย์ฯ แห่งนี้ประสบความสำเร็จ ดังที่กล่าวมา

โอกาสที่ สหกรณ์ออมทรัพย์เครือข่ายโรงพยาบาลพญาไทและเปาโล จำกัด ดำเนินการมาครบ 25 ปี นี้ ดิฉันต้องขอขอบคุณคณะกรรมการดำเนินการ ผู้ตรวจสอบกิจการ ผู้สอบบัญชี เจ้าหน้าที่จากภาครัฐที่เกี่ยวข้อง เจ้าหน้าที่สหกรณ์ ตลอดจนสมาชิกทุกท่าน ที่มีส่วนสำคัญในการร่วมสร้างความสำเร็จ ความก้าวหน้ามั่นคงให้แก่สหกรณ์ ขอให้ทุกท่านประสบแต่ความสุข ความสำเร็จ มีสุขภาพ กำลังใจ และสติปัญญาที่ดี เพื่อร่วมกันพัฒนาสหกรณ์ให้เจริญก้าวหน้าต่อไป

(นางพรทิพย์ ยศโต)

ประธานกรรมการดำเนินการ

สหกรณ์ออมทรัพย์เครือข่ายโรงพยาบาลพญาไทและเปาโล จำกัด

สารบัญ

หน้า

รูปภาพประธานกรรมการ และ กรรมการดำเนินการ ชุดที่ 25
รูปภาพที่ปรึกษา ผู้ตรวจสอบกิจการ และผู้สอบบัญชี
รูปภาพผู้จัดการ และเจ้าหน้าที่สหกรณ์
กราฟ หรือแผนภูมิแสดงผลการดำเนินงาน

วาระที่ 1	เรื่องประธานแจ้งให้ที่ประชุมทราบ	3
วาระที่ 2	เรื่องรับรองรายงานการประชุมใหญ่สามัญ ประจำปี 2561	3
วาระที่ 3	เรื่องรายงานผลการดำเนินงานของสหกรณ์ฯประจำปี 2562	4
วาระที่ 4	เรื่องการเปลี่ยนแปลงจำนวนสมาชิกประจำปี 2562	5
วาระที่ 5	เรื่องรับทราบรายงานของผู้ตรวจสอบกิจการ ประจำปี 2562	5 - 10
วาระที่ 6	เรื่องพิจารณาอนุมัติ งบแสดงฐานะการเงิน และงบกำไรขาดทุน ประจำปี 2562	11 - 33
วาระที่ 7	เรื่องพิจารณาอนุมัติ การจัดสรรกำไรสุทธิประจำปี 2562	34 - 35
วาระที่ 8	เรื่องพิจารณากำหนดวงเงินกู้ยืมหรือการค้ำประกัน ประจำปี 2563	36
วาระที่ 9	เรื่องพิจารณาอนุมัติแผนงานและงบประมาณประจำปีของสหกรณ์ ประจำปี 2563	36 - 42
วาระที่ 10	เรื่องพิจารณาเลือกตั้งคณะกรรมการดำเนินการ ประจำปี 2563	43 - 44
วาระที่ 11	เรื่องคัดเลือกผู้ตรวจสอบกิจการสหกรณ์ประจำปี 2563	45 - 46
วาระที่ 12	เรื่องคัดเลือกผู้สอบบัญชีรับอนุญาตเพื่อเสนอนายทะเบียน สหกรณ์แต่งตั้งเป็นผู้สอบบัญชีของสหกรณ์ ประจำปี 2563	46 - 47
วาระที่ 13	เรื่องพิจารณาอนุมัติการนำเงินไปฝากหรือลงทุนในหลักทรัพย์ ตามประกาศคณะกรรมการพัฒนาการสหกรณ์แห่งชาติ	48 - 49
วาระที่ 14	เรื่องอื่นๆ (ตามแต่จะมีผู้เสนอ)	49 - 51

ภาคผนวก

รายงานการประชุมใหญ่สามัญประจำปี 2561	1 - 54
รวมภาพกิจกรรมของสหกรณ์ ประจำปี 2562	
สิทธิประโยชน์จากการเป็นสมาชิกสหกรณ์	
อัตราการส่งเงินค่าหุ้นรายเดือน	
วิธีคิดเงินปันผล	

รายนามคณะกรรมการดำเนินการ ชุดที่ 25



นางพรทิพย์ ชัดโต
ประธานกรรมการ



นายสกรัฐ โมตรีโอบท
รองประธานกรรมการ



นางกีฬวรณ์ เพชรน้ำเงิน
กรรมการและเลขานุการ



นางกรรณิกา ล้อมทอง
กรรมการ



นางกฤษณา นุ่น
กรรมการและเลขานุการ



นางสาววงรีธา ทะทะ
กรรมการ



นางสาวพิมกษา สาอด้วง
กรรมการ

รายนามคณะกรรมการดำเนินการ ชุดที่ 25



นายสุปัญญา เกื้อนเล็ก
กรรมการ



นายนาโช วาณิชเวินตรา
กรรมการ



นายอรุณ กุลชยัน
กรรมการ



นายอุดมศักดิ์ ทอดสูงเนิน
กรรมการ



นางสาวอรอรุมา กวมทรัพย์
กรรมการ



นางสาวอัมพิลา เสาสันทัด
กรรมการ



นางสาวนัฐญาณิ ไทเมจริญ
กรรมการ

ที่ปรึกษา



นายทวี ชูทรัพย์
ที่ปรึกษา



นายกษงค์ ทองแดง
ที่ปรึกษา



นายสุวิช เต็มพรเลิศ
ที่ปรึกษา

ผู้ตรวจสอบกิจการ / ผู้สอบบัญชี



นางรุ่งทิพย์ ศรีสีทิภกรรม
ผู้ตรวจสอบกิจการ



นางปีทมา กุ๋รัมย์
ผู้สอบบัญชี

เจ้าหน้าที่



นายจิรภัทร ชาดะมีนา
ผู้จัดการ



นางโสกา เวฬุวนารง
ผู้ช่วยผู้จัดการ/บัญชี



นางสุพร ปันไสว
เจ้าหน้าที่สืบเชื้อ



น.ส.อภิณฑพร มาตรไกรวิจิตร
เจ้าหน้าที่การเงิน



น.ส.พรภิญญา ภูเมือง
เจ้าหน้าที่สหกรณ์



น.ส.ชุดิมา ทรวัต
เจ้าหน้าที่สหกรณ์

จำนวนสมาชิก

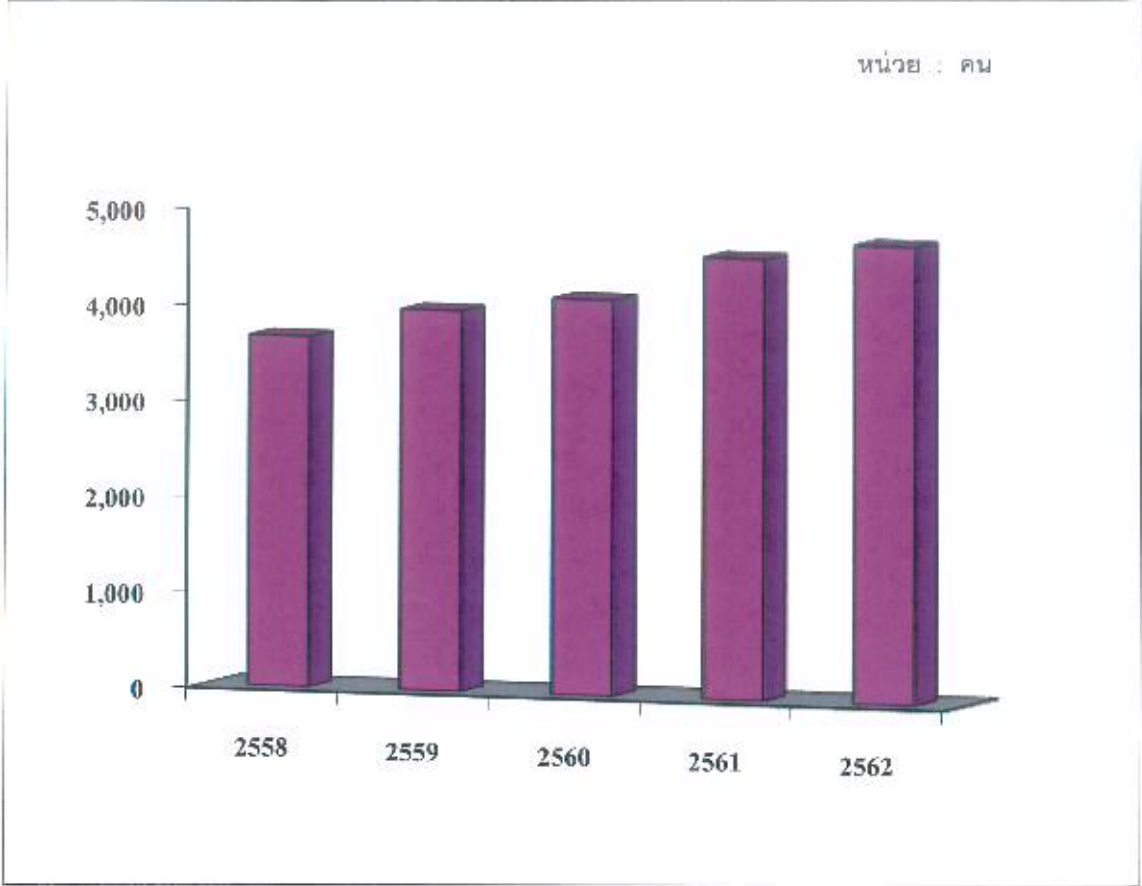

ปี พ.ศ.	2558	2559	2560	2561	2562
จำนวนสมาชิก	3,668	3,980	4,139	4,615	4,788

สินทรัพย์ หนี้สิน ทุนของสหกรณ์

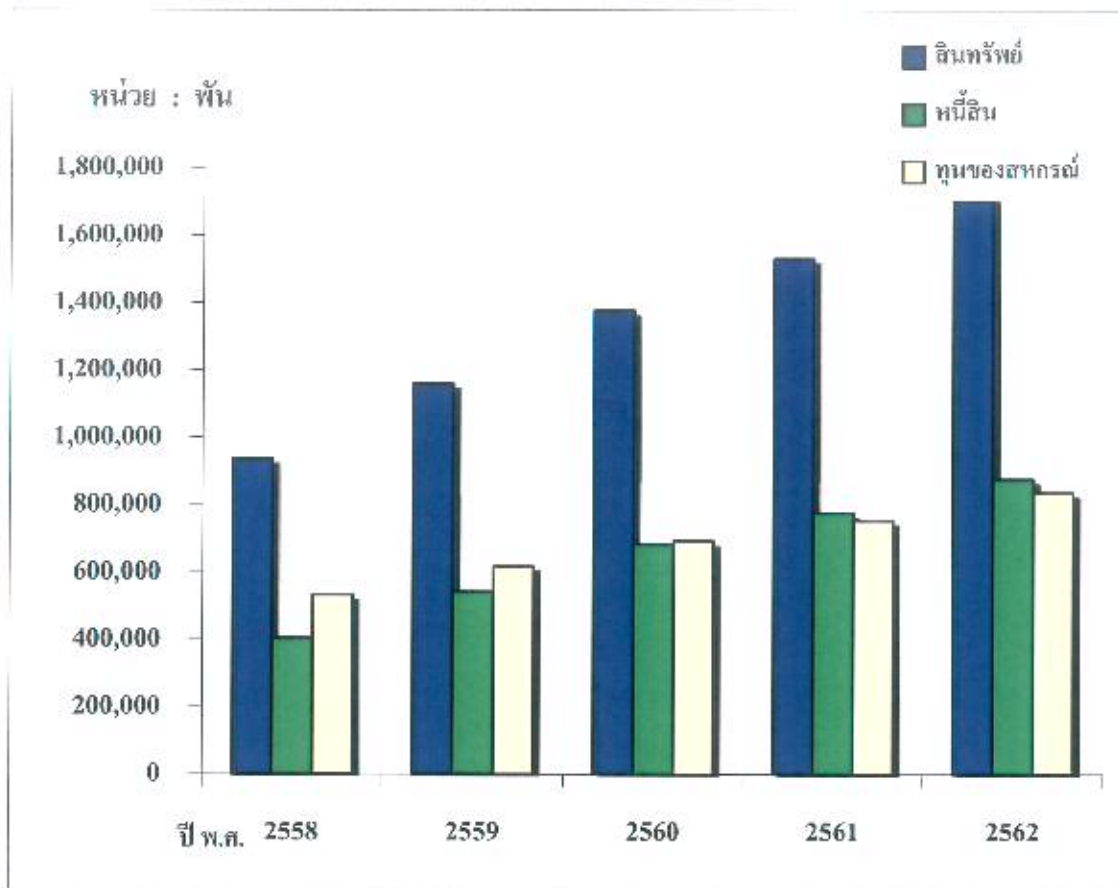

ปี พ.ศ.	2558	2559	2560	2561	2562
สินทรัพย์	938,029	1,159,345	1,377,556	1,531,897	1,713,927
หนี้สิน	404,358	542,474	683,207	777,716	877,058
ทุนของสหกรณ์	533,671	616,870	694,349	754,181	836,869

เงินรับฝาก เงินให้สมาชิกกู้ยืม ทุนเรือนหุ้น

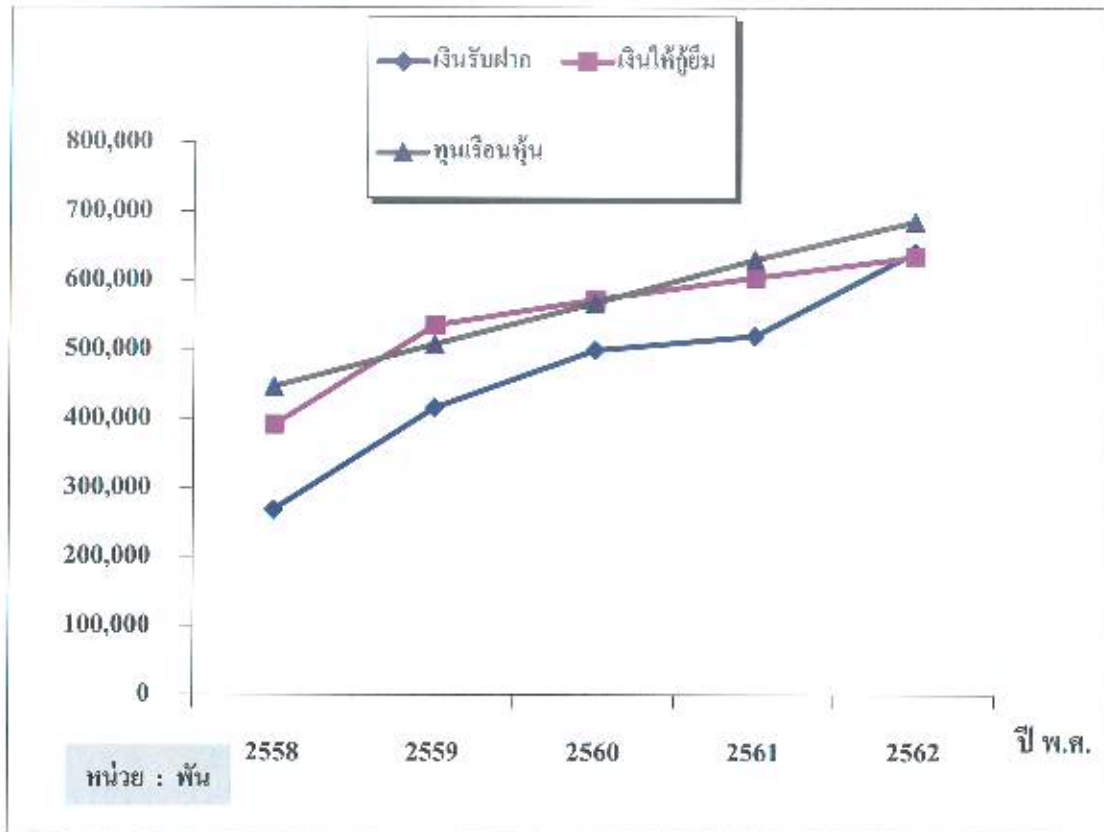

ปี พ.ศ.	2558	2559	2560	2561	2562
เงินรับฝาก	268,473	415,943	499,075	519,817	640,997
เงินให้กู้ยืม	391,379	535,405	572,566	604,370	634,493
ทุนเรือนหุ้น	446,334	507,520	567,435	630,076	685,306

รายได้ รายจ่าย กำไรสุทธิ

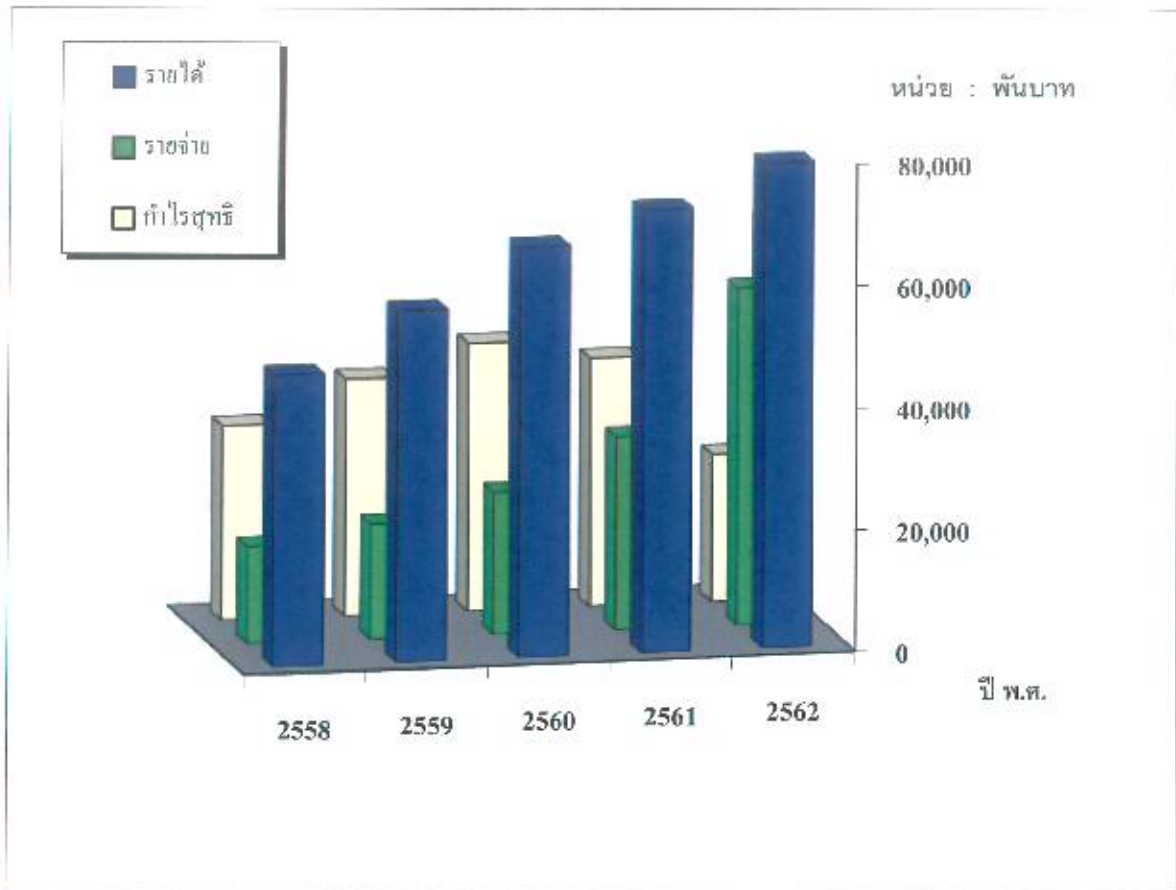

ปี พ.ศ.	2558	2559	2560	2561	2562
รายได้	47,839	57,698	67,281	72,591	79,513
รายจ่าย	15,947	18,832	23,256	31,766	55,191
กำไรสุทธิ	31,892	38,866	44,025	40,825	24,322

ที่มาของรายได้

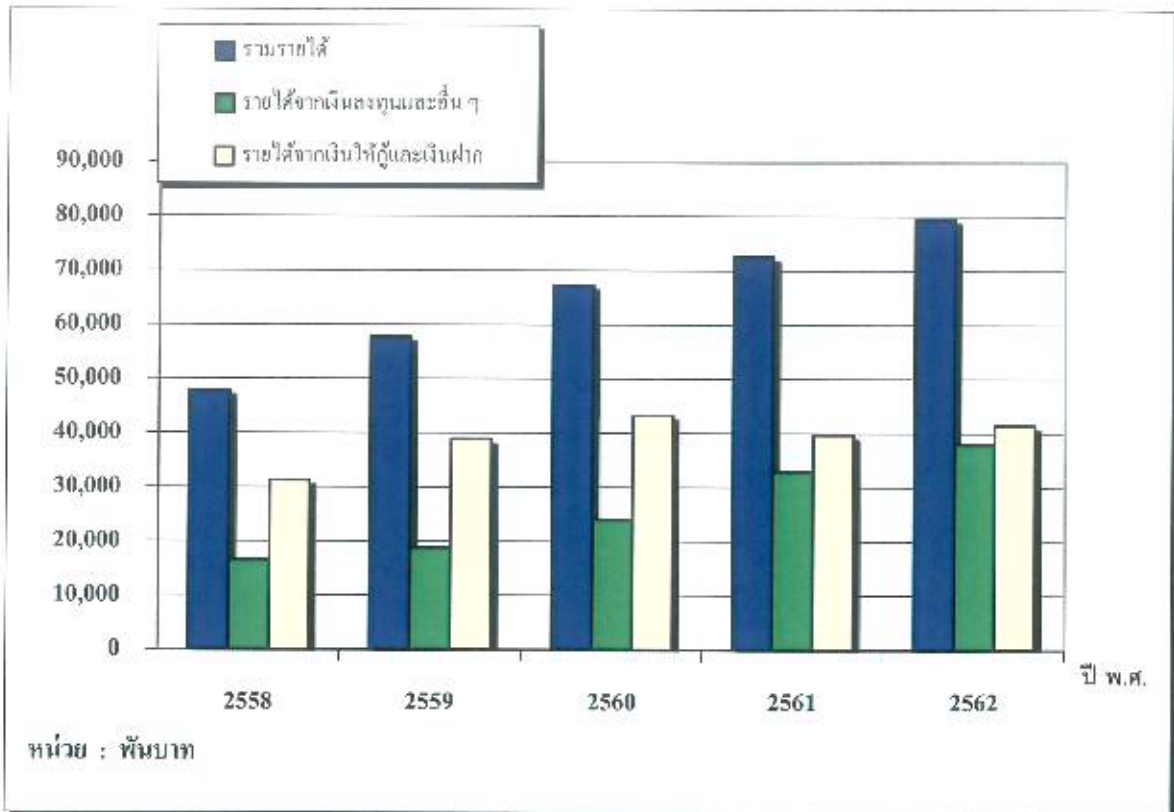

ปี พ.ศ.	2558	2559	2560	2561	2562
รวมรายได้	47,839	57,698	67,281	72,591	79,513
รายได้จากเงินลงทุนและอื่นๆ	16,573	18,816	24,051	32,900	38,020
รายได้จากเงินให้กู้และเงินฝาก	31,266	38,882	43,230	39,691	41,493

ที่มาของค่าใช้จ่าย

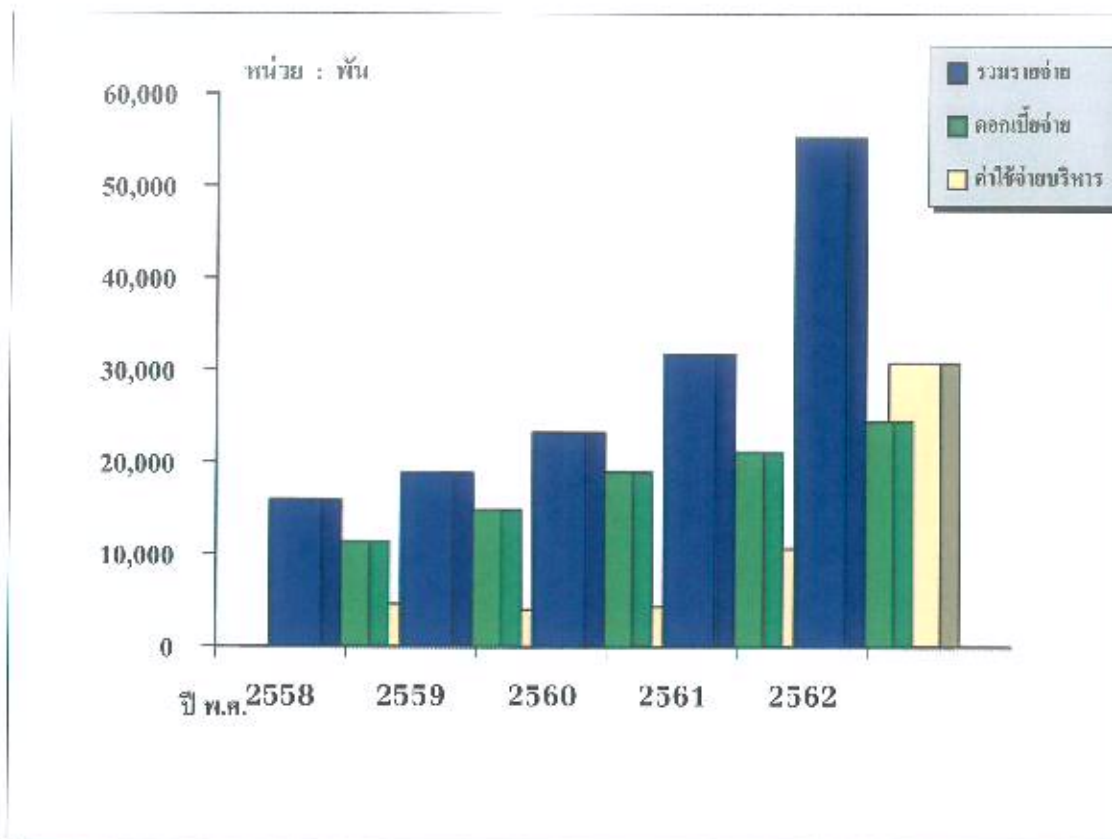

ปี พ.ศ.	2558	2559	2560	2561	2562
รวมรายจ่าย	15,947	18,832	23,256	31,766	55,191
ดอกเบี้ยจ่าย	11,387	14,825	18,942	21,079	24,448
ค่าใช้จ่ายบริหาร	4,560	4,007	4,314	10,687	30,743



สหกรณ์ออมทรัพย์เครือข่ายโรงพยาบาลพญาไทและเปาโล จำกัด
PHYATHAI AND PAOLO HOSPITAL GROUP SAVINGS AND CREDIT CO-OPERATIVE, LIMITED

ที่ สก.ว 303 / 2562

สหกรณ์ออมทรัพย์
เครือข่ายโรงพยาบาลพญาไทและเปาโล จำกัด

12 พฤศจิกายน 2562

เรื่อง ขอเชิญประชุมใหญ่สามัญประจำปี สิ้นสุด ณ วันที่ 30 กันยายน 2562
เรียน สมาชิกสหกรณ์ออมทรัพย์เครือข่ายโรงพยาบาลพญาไทและเปาโล จำกัด
อ้างอิง ข้อบังคับสหกรณ์ออมทรัพย์เครือข่ายโรงพยาบาลพญาไทและเปาโล จำกัด

ตามข้อบังคับฯ ที่อ้างถึงในข้อ 52 วรรค 2 กำหนดให้สหกรณ์มีการประชุมใหญ่สามัญ
ปีละหนึ่งครั้ง ภายในหนึ่งร้อยห้าสิบวัน นับแต่วันสิ้นปีทางบัญชีของสหกรณ์ นั้น

ในการประชุมคณะกรรมการดำเนินการ ชุดที่ 25 ครั้งที่ 13/2563 เมื่อวันที่ 30 ตุลาคม 2562
มีมติให้กำหนดประชุมใหญ่สามัญประจำปี 2562 (สิ้นสุด ณ วันที่ 30 กันยายน 2562) ในวันที่ 21 พฤศจิกายน 2562
เวลา 12.00 น. ณ ห้องประชุมคุณพ่อกุศล ชั้น 11 อาคาร 1 โรงพยาบาลเปาโลพหลโยธิน เพื่อพิจารณา เรื่องต่างๆ
ตามระเบียบวาระการประชุม ดังต่อไปนี้

- ระเบียบวาระที่ 1 เรื่องประธานแจ้งให้ที่ประชุมทราบ
- ระเบียบวาระที่ 2 เรื่องรับรองรายงานการประชุมใหญ่สามัญ ประจำปี 2561
- ระเบียบวาระที่ 3 เรื่องรายงานผลการดำเนินงานของสหกรณ์ฯ ประจำปี 2562
- ระเบียบวาระที่ 4 เรื่องการเปลี่ยนแปลงจำนวนสมาชิกประจำปี 2562
- ระเบียบวาระที่ 5 เรื่องรับทราบรายงานของผู้ตรวจสอบกิจการ ประจำปี 2562
- ระเบียบวาระที่ 6 เรื่องพิจารณาอนุมัติ งบประมาณการเงิน และงบกำไรขาดทุน ประจำปี 2562
- ระเบียบวาระที่ 7 เรื่องพิจารณาอนุมัติ การจัดสรรกำไรสุทธิประจำปี 2562
- ระเบียบวาระที่ 8 เรื่องพิจารณากำหนดวงเงินกู้ยืมหรือการค้ำประกัน ประจำปี 2563
- ระเบียบวาระที่ 9 เรื่องพิจารณาอนุมัติแผนงานและงบประมาณประจำปีของสหกรณ์ ประจำปี 2563
- ระเบียบวาระที่ 10 เรื่องพิจารณาเลือกตั้งคณะกรรมการดำเนินการ ประจำปี 2563
- ระเบียบวาระที่ 11 เรื่องเลือกตั้งผู้ตรวจสอบกิจการสหกรณ์ประจำปี 2563
- ระเบียบวาระที่ 12 เรื่องคัดเลือกผู้สอบบัญชีรับอนุญาตเพื่อเสนอนายทะเบียน
สหกรณ์แต่งตั้งเป็นผู้สอบบัญชีของสหกรณ์ ประจำปี 2563

ระเบียบวาระที่ 13 เรื่องพิจารณาอนุมัติการนำเงินไปฝากหรือลงทุนในหลักทรัพย์ตามประกาศ
คณะกรรมการพัฒนาการสหกรณ์แห่งชาติ
ระเบียบวาระที่ 14 เรื่องอื่นๆ (ตามแต่จะมีผู้เสนอ)

จึงเรียนเชิญสมาชิกทุกท่าน เข้าร่วมประชุมตามวัน เวลา และสถานที่ดังกล่าว
โดยพร้อมเพรียงกัน

ขอแสดงความนับถือ



(นางพรทิพย์ ชัยโต)

ประธานกรรมการดำเนินการ

สหกรณ์ออมทรัพย์เครือข่ายโรงพยาบาลพญาไทและเปาโล จำกัด

ระเบียบวาระที่ 1
เรื่อง ประธานแจ้งให้ที่ประชุมทราบ

ประธาน -

1.1 แนะนำผู้เข้าร่วมประชุม ดังนี้

1.1.1 ผู้แทนจากกรมส่งเสริมสหกรณ์

1.1.2 ผู้แทนจากกรมตรวจบัญชีสหกรณ์

1.1.3 ผู้ตรวจสอบกิจการ

1.1.4 ผู้สอบบัญชีสหกรณ์

1.1.5

1.2

มติที่ประชุม -

ระเบียบวาระที่ 2
เรื่อง รับรองรายงานการประชุมใหญ่สามัญ ประจำปี 2561

ประธาน - เสนอให้สมาชิกทุกท่าน รับรองรายงานการประชุมใหญ่
สามัญประจำปี 2561
ภาคผนวก ตั้งแต่ หน้าที่ 1 - หน้าที่ 54

มติที่ประชุม -

ระเบียบวาระที่ 3
เรื่อง รายงานผลการดำเนินงานของสหกรณ์ฯ
ประจำปี 2562

ประธาน -

รายการ	2562 (30 ก.ย. 62)	2561 (30 ก.ย. 61)	เปลี่ยนแปลง เพิ่ม (ลด)
1. จำนวนสมาชิก	4,788	4,615	173
2. ทุนดำเนินงาน	1,713,927,332.90	1,531,897,476.70	182,029,856.20
3. ทุนของสหกรณ์	836,868,911.22	754,180,938.33	82,687,972.89
4. ทุนเรือนหุ้น	685,306,200.00	630,075,650.00	55,230,550.00
5. ทุนสำรอง	36,876,980.02	32,244,586.91	4,632,393.11
6. ทุนสะสมตามข้อบังคับฯ	29,791,977.82	28,715,765.90	1,076,211.92
7. เงินรับฝากออมทรัพย์ (คงเหลือ)	208,618,570.16	3,401,072.58	205,217,497.58
8. เงินฝากออมทรัพย์ (ระหว่างปี)	226,537,988.42	18,080,607.69	208,457,380.73
9. เงินฝากออมทรัพย์พิเศษ (คงเหลือ)	421,293,468.45	500,732,604.65	(79,439,136.20)
10. เงินรับฝากออมทรัพย์พิเศษ (ระหว่างปี)	226,665,106.31	229,720,253.84	(3,055,147.53)
11. เงินฝากออมทรัพย์สินทวี (คงเหลือ)	11,085,000.00	15,683,100.00	(4,598,100.00)
12. เงินฝากออมทรัพย์สินทวี (ระหว่างปี)	9,240,605.55	10,888,600.00	(1,647,994.45)
13. เงินให้กู้ยืม (คงเหลือ) – สุทธิ	634,493,854.52	614,615,369.30	19,878,485.22
14. เงินให้กู้ยืม (ระหว่างปี)	410,015,432.28	383,182,254.98	26,833,177.30
15. รายได้	79,513,072.92	72,590,851.57	6,922,221.35
16. รายจ่าย	55,191,167.95	31,765,596.28	23,425,571.67
17. กำไรสุทธิ	24,321,904.97	40,825,255.29	(16,503,350.32)

มติที่ประชุม -

ระเบียบวาระที่ 4
เรื่อง การเปลี่ยนแปลงจำนวนสมาชิกประจำปี 2562

ประธาน -

ยอดจำนวนสมาชิก ณ 30 กันยายน 2561			=	4,602	คน
ยอดเปลี่ยนแปลงในระหว่างปี					
บวก สมาชิกเข้าใหม่			=	544	คน
			=	5,146	คน
หัก สมาชิกลาออก	290	คน			
สมาชิกถูกให้ออกจากสหกรณ์	82	คน	=	372	คน
คงเหลือ ณ 30 กันยายน 2562			=	4,774	คน
ยอดจำนวนสมาชิกสมทบ ณ 30 กันยายน 2561			=	13	คน
ยอดเปลี่ยนแปลงในระหว่างปี					
บวก สมาชิกเข้าใหม่			=	1	คน
			=	14	คน
หัก สมาชิกลาออก	0	คน			
สมาชิกถูกให้ออกจากสหกรณ์	0	คน	=	0	คน
คงเหลือ ณ 30 กันยายน 2562			=	14	คน

มติที่ประชุม -

ระเบียบวาระที่ 5
เรื่อง รับทราบรายงานของผู้ตรวจสอบกิจการ
ประจำปี 2562

ประธาน -

รายงานการตรวจสอบกิจการ
สหกรณ์ออมทรัพย์เครือโรงพยาบาลพญาไท จำกัด
ประจำปีสิ้นสุด 30 กันยายน 2562

เสนอ สมาชิกสหกรณ์ออมทรัพย์เครือโรงพยาบาลพญาไท จำกัด

ตามมติที่ประชุมใหญ่สามัญประจำปี 2561 เมื่อวันที่ 10 พฤศจิกายน 2561 ได้เลือกตั้งข้าพเจ้าเป็นผู้ตรวจสอบกิจการประจำปีทางบัญชี

ข้าพเจ้าได้ทำการตรวจสอบ และรายงานผลการตรวจสอบ ต่อคณะกรรมการดำเนินการเป็นประจำทุกเดือน ข้าพเจ้าขอเสนอการตรวจสอบประจำปี โดยสรุป ดังนี้

1. วัตถุประสงค์ของการตรวจสอบ

- 1.1 เพื่อตรวจสอบและประเมินผลการปฏิบัติงานด้านการบัญชีและการเงิน
- 1.2 เพื่อให้ข้อเสนอนะในการแก้ไขปรับปรุงการปฏิบัติงานด้านการเงินและบัญชี
- 1.3 เพื่อตรวจสอบและให้ข้อเสนอแนะเกี่ยวกับการดำเนินงานของสหกรณ์

2. ขอบเขตการตรวจสอบ และวิธีการตรวจสอบ

- 2.1 ตรวจสอบเอกสาร หลักฐาน และการบันทึกบัญชีระหว่างเดือน
- 2.2 ตรวจสอบบัญชี รายละเอียดลูกหนี้ ทุนเรือนหุ้น และเงินรับฝาก เทียบกับบัญชีคุมยอด (ขอบเขตการตรวจสอบ อาจเปลี่ยนแปลงไปตามแนวการตรวจสอบที่กำหนดไว้)
- 2.3 วิธีการตรวจสอบ ตรวจสอบภาพรวมทั้งระบบบัญชี เอกสารประกอบการบันทึกบัญชีโดยสุ่มตัวอย่าง สำหรับสมุดสรุปประจำวันตรวจสอบเอกสารการจ่ายเงิน ตรวจสอบทุกรายการบันทึกบัญชี

3. ผลการดำเนินงานของสหกรณ์

ในปีบัญชี 2562 สหกรณ์มีสมาชิก เข้า - ออก ดังนี้

สมาชิกสามัญคงเหลือยกมาต้นปี	4,602 คน
เพิ่ม รับสมาชิกระหว่างปี	544 คน
ลด สมาชิกลาออกระหว่างปี	290 คน
ลด สมาชิกถูกให้ออกจากสหกรณ์	82 คน
คงเหลือ ณ 30 กันยายน 2562	<u>4,774</u> คน

สมาชิกสมทบคงเหลือยกมาต้นปี	13 คน
เพิ่ม รับสมาชิกระหว่างปี	1 คน
ลด สมาชิกถูกให้ออกจากสหกรณ์	0 คน
คงเหลือ ณ 30 กันยายน 256	<u>14</u> คน

3.1 การให้เงินกู้แก่สมาชิก

ในระหว่างปี สหกรณ์ให้เงินกู้แก่สมาชิกทั้งสิ้น รวมเป็นเงิน 410,015,432.28 บาท แยกประเภทเงินกู้ดังนี้

เงินกู้เพื่อการเหตุฉุกเฉิน	314	สัญญา	เป็นเงิน	3,600,300.00	บาท
เงินกู้เพื่อการเหตุฉุกเฉิน	10,327	สัญญา (ครึ่ง)	เป็นเงิน	40,793,835.60	บาท
(กระแสรายวัน)					
เงินกู้สามัญหมุนเวียน	114	สัญญา (ครึ่ง)	เป็นเงิน	11,432,577.68	บาท
(กระแสรายวัน)					
เงินกู้สามัญ	1,712	สัญญา	เป็นเงิน	254,631,719.00	บาท
เงินกู้พิเศษ	103	สัญญา	เป็นเงิน	99,557,000.00	บาท

ได้ตรวจสอบเอกสารสัญญาเงินกู้ และหนังสือค้ำประกัน โดยวิธีสุ่มตัวอย่าง การให้กู้เงิน เป็นไปตามข้อบังคับและระเบียบที่สหกรณ์กำหนดไว้

3.2 การรับฝากเงินจากสมาชิก

ในระหว่างปี สหกรณ์รับฝากเงินจากสมาชิก ดังนี้

รับฝากออมทรัพย์/เพิ่มค่า	208,618,570.16	บาท
รับฝากออมทรัพย์พิเศษ	421,293,468.45	บาท
รับฝากออมทรัพย์เงินทวี	11,085,000.00	บาท
รวมรับฝากเงิน	<u>640,997,038.61</u>	บาท

3.3 การถือหุ้นของสมาชิก

ทุนเรือนหุ้นยกมาจากต้นปี	630,075,650.00	บาท
บวก เพิ่มระหว่างปี	93,814,270.00	บาท
หัก ถอนหุ้นระหว่างปี	38,583,720.00	บาท
คงเหลือ	<u>685,306,200.00</u>	บาท

3.4 การฝากเงินกับสหกรณ์อื่น

ณ วันสิ้นปีบัญชี สหกรณ์ได้ฝากเงินกับสหกรณ์อื่นทั้งสิ้น ดังนี้

เงินฝากชุมนุมสหกรณ์ออมทรัพย์แห่งประเทศไทย จำกัด - ประจำ	15,000,000.00	บาท
เงินฝากสหกรณ์ออมทรัพย์สโมสรรถไฟ จำกัด - ออมทรัพย์	4,895,400.00	บาท
เงินฝากสหกรณ์ออมทรัพย์สโมสรรถไฟ จำกัด - ออมทรัพย์พิเศษ	48,713,400.00	บาท
เงินฝากสหกรณ์ออมทรัพย์ตำรวจแห่งชาติ จำกัด - ประจำ	20,000,000.00	บาท
รวมเงินฝากสหกรณ์อื่น	<u>88,608,800.00</u>	บาท

3.5 การลงทุนของสหกรณ์รวมทั้งระยะสั้นและระยะยาว

ณ วันสิ้นปีบัญชี สหกรณ์มีเงินลงทุนทั้งสิ้น ดังนี้

ถือหุ้นชุมนุมสหกรณ์อ้อมทรัพย์แห่งประเทศไทย จำกัด	200,000,000.00	บาท
คำสัญญาใช้เงินชุมนุมสหกรณ์อ้อมทรัพย์แห่งประเทศไทย จำกัด	10,000,000.00	บาท
กองทุนรวมโครงสร้างพื้นฐาน (RGATIF)	12,223,750.00	บาท
เงินลงทุนในหุ้นกู้ บมจ. ปตท.	15,000,000.00	บาท
เงินลงทุนในหุ้นกู้ บมจ. เหมราชพัฒนาที่ดิน	30,000,000.00	บาท
เงินลงทุนในหุ้นกู้ บมจ. บ้านปู	45,000,000.00	บาท
เงินลงทุนในหุ้นกู้ บมจ. การบินไทย	110,106,831.73	บาท
เงินลงทุนในหุ้นกู้ บมจ. อินโดรามา เวนเจอร์ส	60,000,000.00	บาท
เงินลงทุนในหุ้นกู้ บ. น้ำตาลมิตรผล จำกัด	20,000,000.00	บาท
เงินลงทุนในหุ้นกู้ บมจ. ปตท. สารวมและผลิตภัณฑ์ปิโตรเลียม	30,357,419.05	บาท
เงินลงทุนในหุ้นกู้ บมจ. เจริญโภคภัณฑ์อาหาร	21,935,600.81	บาท
เงินลงทุนในหุ้นกู้ บมจ. ซีพีออลล์	110,000,000.00	บาท
เงินลงทุนในหุ้นกู้ บมจ. ซีพีเอฟ (ประเทศไทย)	40,000,000.00	บาท
เงินลงทุนในหุ้นกู้ บมจ. ดับบลิวเอชเอ คอร์ปอเรชั่น	5,000,000.00	บาท
เงินลงทุนในหุ้นกู้ บมจ. ระบบขนส่งมวลชนกรุงเทพ	10,000,000.00	บาท
เงินลงทุนในหุ้นกู้ บมจ. บัตรกรุงไทย	10,000,000.00	บาท
เงินลงทุนในหุ้นกู้ บมจ. เวิร์ลด์ยูเคเกอร์	10,000,000.00	บาท
เงินลงทุนในหุ้นกู้ บ.อมตะ บี กริม เพาเวอร์ เอสพีวี จำกัด	36,000,000.00	บาท
เงินลงทุนในหุ้นกู้ บมจ. บีทีเอสกรุ๊ปโฮลดิ้งส์	40,000,000.00	บาท
เงินลงทุนในหุ้นกู้ บมจ. ไทคอนอินดัสเทรียล คอนเน็คชั่น	10,000,000.00	บาท
เงินลงทุนในหุ้นกู้ บมจ. ไทยเบฟเวอเรจ	20,000,000.00	บาท
เงินลงทุนในหุ้นกู้ บมจ. บี กริม เพาเวอร์	10,000,000.00	บาท
เงินลงทุนในหุ้นกู้ บมจ. บางจาก คอร์ปอเรชั่น	5,000,000.00	บาท
เงินลงทุนในหุ้นกู้ บมจ. ไมเนอร์ อินเตอร์เนชั่นแนล	<u>20,000,000.00</u>	บาท
รวมเงินลงทุน	<u>880,623,601.59</u>	บาท

3.6 รายได้ของสหกรณ์

ดอกเบี้ยรับเงินให้กู้	37,481,337.27	บาท
ดอกเบี้ยรับเงินฝาก	4,012,129.62	บาท
ผลตอบแทนจากการลงทุน	37,688,845.89	บาท
รายได้อื่น ๆ	<u>330,760.14</u>	บาท
รวม	<u>79,513,072.92</u>	บาท

3.7 รายจ่ายของสหกรณ์

รายจ่ายต่างๆ ของสหกรณ์ ได้จ่ายไปในกิจการของสหกรณ์ ควรแก่เหตุผล เป็นไปตามระเบียบและมติที่ประชุมของคณะกรรมการมีเอกสารประกอบการจ่ายเงินครบถ้วน การจ่ายเงินในการบริหารธุรกิจของสหกรณ์โดยมีค่าใช้จ่ายในการบริหารทั้งสิ้น 55,191,167.95 บาท การจ่ายเงินทุนสะสมระหว่างปี เป็นไปตามวัตถุประสงค์แห่งทุนและระเบียบที่ สหกรณ์กำหนด ไม่เกินยอดเงินแต่ละประเภท ในปี 2562 สหกรณ์มีกำไรสุทธิ 24,321,904.97 บาท ลดลงจากปีที่แล้ว 16,503,350.32 บาท เนื่องจากในปีนี้สหกรณ์ได้ตั้งค่าเพื่อหนี้สงสัยจะสูญลูกหนี้เงินกู้ สหกรณ์ออมทรัพย์ สโมสรรถไฟ จำกัด ซึ่งสหกรณ์ต้องปฏิบัติตามระเบียบนายทะเบียนสหกรณ์ ว่าด้วยการจัดชั้นคุณภาพลูกหนี้เงินกู้และการเพื่อหนี้สงสัยจะสูญ พ.ศ.2544

3.8 ด้านการบัญชี สหกรณ์บันทึกบัญชีด้วยระบบคอมพิวเตอร์ ถูกต้องตามระบบบัญชีสหกรณ์ออมทรัพย์ เรียบร้อยเป็นปัจจุบันทุกเดือน

3.9 ด้านการเงิน

การรับ – จ่ายเงินของสหกรณ์ มีเอกสารประกอบการรับ – จ่ายเงินครบถ้วน การจ่ายเงินของสหกรณ์ถูกต้องตามระเบียบ สหกรณ์เก็บรักษาเงินสดประจำวัน ไม่เกินระเบียบที่สหกรณ์กำหนด

3.10 การจัดเก็บเอกสาร

สหกรณ์ได้จัดเก็บเอกสาร และหลักฐานใบสำคัญและสัญญาเงินกู้ไว้เป็นระเบียบเรียบร้อย และอยู่ในมาตรฐานสากล

3.11 การบริหารงานบุคคล

สหกรณ์ได้บริหารงานโดยจัดจ้างผู้จัดการเป็นผู้รับผิดชอบในการจัดการธุรกิจ ได้จัดให้เจ้าหน้าที่รับผิดชอบในหน้าที่ปฏิบัติงานตามโครงสร้างของสหกรณ์ มีการช่วยเหลือการปฏิบัติงานในหน้าที่แทนกัน ได้ระหว่างเจ้าหน้าที่แต่ละแผนก ในปี 2562 สหกรณ์ได้มีการหมุนเวียนตำแหน่งหน้าที่ของเจ้าหน้าที่ ซึ่งมีการปรับปรุงในการบริหารงานบุคคลดีขึ้น ผู้จัดการและเจ้าหน้าที่แต่ละคนมีประสิทธิภาพ และตั้งใจในการทำงานทุกคน

4. การปฏิบัติตามระเบียบข้อบังคับ และ พ.ร.บ.สหกรณ์ พ.ศ. 2542

สหกรณ์ปฏิบัติตามข้อบังคับ ระเบียบและ พ.ร.บ.สหกรณ์ พ.ศ. 2542 มีการประชุมคณะกรรมการดำเนินการเป็นประจำทุกเดือน และได้กำหนดระเบียบต่างๆ ในการปฏิบัติงานให้สอดคล้องกับข้อบังคับแล้ว และได้จัดทำเอกสารเกี่ยวกับรายงานการประชุมคณะกรรมการดำเนินการประจำเดือน และผลการดำเนินงานของสหกรณ์ประจำเดือน ให้กรมส่งเสริมสหกรณ์ตามคำสั่งของกรมส่งเสริมสหกรณ์

5. การปฏิบัติเกี่ยวกับโครงการพิเศษ นอกจากการให้เงินกู้ฉุกเฉิน และ เงินกู้สามัญ แล้ว สหกรณ์ฯ ยังได้จัดริเริ่มโครงการต่างๆ เพื่อช่วยเหลือสมาชิก เกี่ยวกับสวัสดิการในการครองชีพ และอื่นๆ

โครงการเงินฝากเพิ่มค่า ซึ่งมีระยะเวลาจำกัด และให้อัตราดอกเบี้ยสูง

โครงการเงินกู้สามัญเพื่อสมาชิก (บุคคลทั่วไปประกัน)

โครงการพักค้ำเพื่อสมาชิก

โครงการคลินิกหลายทุกซ์ ซึ่ง ในปี 2562 มี 2 โครงการด้วยกัน

จึงขอชมเชย ฝ่ายจัดการที่จัดโครงการพิเศษ เพื่อช่วยบรรเทาความเดือดร้อนของสมาชิก ตามหลัก และวิธีการสหกรณ์

6. ข้อเสนอแนะระหว่งการตรวจสอบ

ให้ข้อเสนอแนะเกี่ยวกับการพิจารณาหลักเกณฑ์การให้เงินกู้ และให้คำเสนอแนะเกี่ยวกับข้อสงสัย เกี่ยวกับระเบียบการปฏิบัติงานของสหกรณ์ ชื่อบังคับ และ พ.ร.บ.สหกรณ์ ที่คณะกรรมการสอบถามในที่ประชุมคณะ – กรรมการประจำเดือน และได้เข้าร่วมประชุมคณะกรรมการประจำเดือน

ข้อเสนอแนะให้สมาชิกทราบและขอความร่วมมือการส่งเงินชำระหนี้ของสมาชิก โดยส่ง ผ่านทางธนาคาร ควรระบุชื่อสมาชิกผู้ส่งชำระหนี้ด้วย เพื่อประโยชน์ของสมาชิกและการเงินของสหกรณ์ เพราะ ณ 30 กันยายน 2562 สหกรณ์มีเงินรอการตรวจสอบ จำนวน 1,306,744.00 บาท ลดลงจากปีที่แล้ว จำนวนเงิน 473,906.00 บาท

ข้าพเจ้าขอขอบคุณคณะกรรมการดำเนินการ และเจ้าหน้าที่ของสหกรณ์ออมทรัพย์ เครือโรงพยาบาลพญาไทและเปาโล จำกัด ที่อำนวยความสะดวกในการตรวจสอบ การบริหารงาน และปฏิบัติตาม คำแนะนำในการตรวจสอบ

(ลงชื่อ) รุ่งทิพย์ ศรีสิทธิธรรม
(นางรุ่งทิพย์ ศรีสิทธิธรรม)
ผู้ตรวจสอบกิจการ

มติที่ประชุม -

ระเบียบวาระที่ 6
เรื่อง พิจารณานุมัติ งบแสดงฐานะการเงิน และงบกำไรขาดทุน
ประจำปี 2562

ประธาน

หนังสือรับรองของสหกรณ์

วันที่ 12 พฤศจิกายน 2562

เรียน ผู้สอบบัญชี

หนังสือรับรองฉบับนี้ให้ไว้เพื่อประโยชน์ของท่านในการตรวจสอบงบการเงินของ สหกรณ์ออมทรัพย์ เครือโรงพยาบาลพญาไทและเปาโล จำกัด สำหรับปีสิ้นสุดวันที่ 30 กันยายน 2562 เพื่อแสดงความเห็นว่างบการเงินดังกล่าวแสดงฐานะการเงิน ณ วันที่ 30 กันยายน 2562 ผลการดำเนินงานและกระแสเงินสด สำหรับปีสิ้นสุดวันเดียวกันของ สหกรณ์ออมทรัพย์ เครือโรงพยาบาลพญาไทและเปาโล จำกัด โดยถูกต้องตามที่ควรในสาระสำคัญ ตามระเบียบที่นายทะเบียนสหกรณ์กำหนดหรือไม่

ข้าพเจ้าเป็นผู้รับผิดชอบ ในการจัดทำมีการจัดการที่มีประสิทธิภาพ เพื่อให้การดำเนินการของสหกรณ์ เป็นไปตามกฎหมายสหกรณ์ ระเบียบ ข้อบังคับที่เกี่ยวข้อง

ข้าพเจ้าขอรับรองรายละเอียดเกี่ยวกับงบการเงินที่ท่านตรวจสอบตามที่ข้าพเจ้าทราบและคิดว่าควรจะเป็น เช่น รายการดังต่อไปนี้

1. งบการเงินไม่มีการแสดงข้อมูลที่ขัดต่อข้อเท็จจริงอันเป็นสาระสำคัญ ซึ่งรวมถึงการละเว้นการแสดงรายการและข้อมูลต่าง ๆ

2. ข้าพเจ้าได้จัดเอกสารหลักฐานและข้อมูลดังต่อไปนี้ให้ท่านตรวจสอบครบถ้วนแล้ว คือ

2.1 บันทึกรายการบัญชี เอกสารหลักฐานประกอบรายการบัญชี และข้อมูลอื่นที่เกี่ยวข้องทั้งหมด

2.2 รายงานการประชุมคณะกรรมการดำเนินการและรายงานการประชุมใหญ่

3. ไม่มีรายการผิดปกติที่เกี่ยวข้องกับการกระทำของคณะกรรมการดำเนินการ หรือเจ้าหน้าที่ของสหกรณ์ ผู้ซึ่งมีหน้าที่สำคัญเกี่ยวกับระบบบัญชีและระบบการควบคุมภายในหรือรายการผิดปกติที่มีผลกระทบอย่าง เป็นสาระสำคัญต่องบการเงิน

4. คณะกรรมการดำเนินการสหกรณ์มีหน้าที่รับผิดชอบในการจัดทำบัญชี และงบการเงิน ตามแบบและรายการที่กรมตรวจบัญชีสหกรณ์กำหนดให้ถูกต้องความเป็นจริงภายใต้การดำเนินงานต่อเนื่องของสหกรณ์ และปิดบัญชีโดยสรุปจากรายการบัญชีต่างๆ ที่บันทึกไว้เพื่อแสดงฐานะการเงิน ผลการดำเนินงานและกระแสเงินสดสำหรับรอบระยะเวลาบัญชีของสหกรณ์

5. สหกรณ์ได้ปฏิบัติตามเงื่อนไขของสัญญาทั้งหมด ซึ่งหากไม่ปฏิบัติตามอาจมีผลกระทบอย่างมี สาระสำคัญต่องบการเงิน นอกจากนี้ สหกรณ์ได้ปฏิบัติตามระเบียบและข้อกำหนดของหน่วยงานราชการ หรือ หน่วยงานที่กำกับดูแล ซึ่งหากไม่ปฏิบัติตามอาจมีผลกระทบอย่างมีสาระสำคัญต่องบการเงิน

6. สหกรณ์ขอรับรองว่า ณ วันที่ผู้สอบบัญชีแสดงความเห็นต่องบการเงิน สหกรณ์ไม่ได้รับหนังสือแจ้งจากหน่วยราชการ เช่น การแจ้งข้อบกพร่อง หรือข้อสังเกต ด้านบริหาร ด้านการปฏิบัติการ หรือด้านการเงินการบัญชี หรือ อันมีผลต่องบการเงิน เพราะมิได้ปฏิบัติตามกฎหมายสหกรณ์หรือกฎหมายอื่น หรือข้อบังคับ ซึ่งรวมถึงการถูกเรียกชดเชย หรือถูกประเมินภาษีอากร หรือมีหนี้สินที่อาจเกิดขึ้นในภายหน้า ซึ่งควรจะได้นำมาพิจารณาเปิดเผยในหมายเหตุประกอบงบการเงิน หรือใช้เป็นหลักเกณฑ์ในการตั้งสำรองค่าเสียหายที่อาจเกิดขึ้น

7. รายการหรือข้อมูลดังต่อไปนี้มีการบันทึกหรือเปิดเผยไว้อย่างเพียงพอและเหมาะสมในงบการเงิน

7.1 รายการธุรกิจที่มีกับสาขาของสหกรณ์หรือบุคคลอื่น

7.2 ข้อตกลงกับสถาบันการเงินเกี่ยวกับภาระผูกพันเงินฝาก หรือข้อจำกัดการใช้เงินกู้

7.3 สินทรัพย์ที่ใช้เป็นหลักประกัน

8. สหกรณ์มีกรรมสิทธิ์ในสินทรัพย์ทั้งหมดอย่างถูกต้องตามกฎหมายและไม่มีภาระผูกพันหรือข้อผูกมัดใด ๆ ในสินทรัพย์ของสหกรณ์ เว้นแต่ที่ได้เปิดเผยไว้ในหมายเหตุประกอบงบการเงิน

9. สหกรณ์ได้บันทึกหรือเปิดเผยรายการหนี้สินทั้งหมดของสหกรณ์ ทั้งที่เกิดขึ้นแล้วและอาจเกิดขึ้นในภายหน้าไว้อย่างเหมาะสม รวมทั้งได้มีการเปิดเผยไว้ในหมายเหตุประกอบงบการเงินเกี่ยวกับหลักประกันทั้งหมดที่สหกรณ์ให้แก่บุคคลที่สาม นอกจากนี้สหกรณ์ไม่มีคดีฟ้องร้องอื่นและ ไม่มีคดีที่คาดว่าจะเกิดขึ้น

10. นอกจากเรื่องที่อยู่อธิบายไว้ในหมายเหตุประกอบงบการเงินแล้ว ไม่มีเหตุการณ์ใดเกิดขึ้นหรือไม่ปรากฏข้อเท็จจริงใดที่มีผลกระทบต่องบการเงินอย่างมีสาระสำคัญ ซึ่งต้องนำมาปรับปรุงงบการเงินหรือเปิดเผยในหมายเหตุประกอบงบการเงินอีก

ขอแสดงความนับถือ

ลงชื่อ



(นางพริทิว์ ชโคโต)

ประธานกรรมการดำเนินการ

สหกรณ์ออมทรัพย์เครือข่ายโรงพยาบาลพะเยาและเปาโล จำกัด

ลงชื่อ



(นายจิรภัทร ชาตะมีนา)

ผู้จัดการ

สหกรณ์ออมทรัพย์เครือข่ายโรงพยาบาลพะเยาและเปาโล จำกัด

รายงานของผู้สอบบัญชี

เสนอ สมาชิกสหกรณ์ออมทรัพย์เครือข่ายโรงพยาบาลพญาไทและเปาโล จำกัด

ความเห็น

ข้าพเจ้าได้ตรวจสอบงบการเงินของ สหกรณ์ออมทรัพย์เครือข่ายโรงพยาบาลพญาไทและเปาโล จำกัด ซึ่งประกอบด้วยงบแสดงฐานะการเงิน ณ วันที่ 30 กันยายน 2562 งบกำไรขาดทุน และงบกระแสเงินสด สำหรับปีสิ้นสุดวันเดียวกัน และหมายเหตุประกอบงบการเงิน รวมถึงหมายเหตุสรุปนโยบายการบัญชีที่สำคัญ

ข้าพเจ้าเห็นว่า งบการเงินข้างต้นนี้แสดงฐานะการเงินของ สหกรณ์ออมทรัพย์เครือข่ายโรงพยาบาลพญาไทและเปาโล จำกัด ณ วันที่ 30 กันยายน 2562 ผลการดำเนินงาน และกระแสเงินสด สำหรับปีสิ้นสุดวันเดียวกัน โดยถูกต้องตามที่ควรในสาระสำคัญตามระเบียบนายทะเบียนสหกรณ์

เกณฑ์ในการแสดงความเห็น

ข้าพเจ้าได้ปฏิบัติตามตรวจสอบตามมาตรฐานการสอบบัญชีและตามระเบียบกรมตรวจบัญชีสหกรณ์ ความรับผิดชอบของข้าพเจ้าได้กล่าวไว้ในส่วนของความรับผิดชอบของผู้สอบบัญชีต่อการตรวจสอบงบการเงิน ในรายงานของข้าพเจ้า ข้าพเจ้ามีความเป็นอิสระจากสหกรณ์และได้ปฏิบัติตามจรรยาบรรณของผู้สอบบัญชีสหกรณ์ ข้าพเจ้าเชื่อว่าหลักฐานการสอบบัญชีที่ข้าพเจ้าได้รับเพียงพอและเหมาะสมเพื่อใช้เป็นเกณฑ์ในการแสดงความเห็นของข้าพเจ้า

เรื่องสำคัญในการตรวจสอบ

เรื่องสำคัญในการตรวจสอบ คือ เรื่องต่างๆ ที่มีนัยสำคัญที่สุดตามดุลยพินิจของผู้ประกอบวิชาชีพของข้าพเจ้าในการตรวจสอบงบการเงินสำหรับงวดปัจจุบัน ข้าพเจ้าได้นำเรื่องเหล่านี้มาพิจารณาในบริบทของการตรวจสอบงบการเงินโดยรวม และในการแสดงความเห็นของข้าพเจ้า ทั้งนี้ ข้าพเจ้าไม่ได้แสดงความเห็นแยกต่างหากสำหรับเรื่องเหล่านี้



เรื่องสำคัญในการตรวจสอบ	วิธีการตรวจสอบ
<p>ค่าเผื่อนี้สงสัยจะสูญลูกหนี้เงินให้กู้ อ้างถึงหมายเหตุประกอบงบการเงิน ข้อ. 7</p> <p>การประมาณการค่าเผื่อนี้สงสัยจะสูญลูกหนี้เงินให้กู้ต้องอาศัยระเบียบนายทะเบียนสหกรณ์ที่เกี่ยวข้อง รวมทั้งดุลยพินิจของคณะกรรมการดำเนินการสหกรณ์ประกอบด้วยการประเมินพฤติกรรมของลูกหนี้ที่คาดว่าจะชำระหนี้ไม่ได้ เมื่อพิจารณาถึงลักษณะการดำเนินธุรกิจสินเชื่อกของสหกรณ์ซึ่งมีเงินให้กู้ยืมจำนวน 667.10 ล้านบาท คิดเป็นร้อยละ 38.92 ของสินทรัพย์ทั้งสิ้น การเผื่อนี้สงสัยจะสูญที่เพียงพอ จะส่งผลให้การแสดงจำนวนเงินด้านลูกหนี้ในงบการเงินมีความเหมาะสม การพิจารณาถึงการค่าเผื่อนี้สงสัยจะสูญให้ถูกต้องตามที่ควร จึงเป็นเรื่องสำคัญในการตรวจสอบ</p>	<p>ข้าพเจ้าได้ประเมินและทดสอบระบบการควบคุมภายในของสหกรณ์ที่เกี่ยวข้องกับการประเมินค่าเผื่อนี้สงสัยจะสูญ ดังนี้</p> <ul style="list-style-type: none"> ● สอบถามเจ้าหน้าที่ที่เกี่ยวข้องในการคำนวณค่าเผื่อนี้สงสัยจะสูญ ● สอบทานความสมเหตุสมผลเกี่ยวกับพฤติกรรมของลูกหนี้เงินให้กู้ที่คาดว่าจะชำระหนี้ไม่ได้ ● สอบถามนโยบายของสหกรณ์ในการประมาณการค่าเผื่อนี้สงสัยจะสูญ ● สอบทานดุลยพินิจคณะกรรมการในการประเมินสถานะและพฤติกรรมของลูกหนี้ที่คาดว่าจะเรียกเก็บเงินไม่ได้และความเพียงพอของหลักประกัน เพื่อตั้งค่าเผื่อนี้สงสัยจะสูญเต็มจำนวน ● ตรวจสอบการค้างชำระของลูกหนี้กับบัญชีย่อยลูกหนี้ ● ตรวจสอบลูกหนี้ที่ไม่ได้รับคำยืนยันยอดอย่างสมเหตุสมผลว่ามีสถานะชำระหนี้ได้ ● สอบทานการประมาณการตั้งค่าเผื่อนี้สงสัยจะสูญว่ามีความเพียงพอและเหมาะสมเป็นไปตามระเบียบที่นายทะเบียนสหกรณ์กำหนด ● สุ่มทดสอบการคำนวณและตรวจสอบการบันทึกบัญชีค่าเผื่อนี้สงสัยจะสูญ ณ วันสิ้นปีบัญชีเป็นไปตามระเบียบที่นายทะเบียนสหกรณ์กำหนด

ข้อมูลและเหตุการณ์ที่เน้น

ข้าพเจ้าขอให้สังเกตพบแสดงฐานะการเงินตามหมายเหตุประกอบงบการเงิน

ข้อ 5. ณ วันที่ 30 กันยายน 2562 สหกรณ์ฯ มีเงินฝากกับสหกรณ์ออมทรัพย์สโมสรรถไฟ จำกัด ประเภทเงินฝากออมทรัพย์จำนวน 4,895,400.00 บาท และเงินฝากออมทรัพย์พิเศษ จำนวน 48,713,400.00 บาท ในระหว่างปีได้มีการทำบันทึกตกลงชำระคืนเงินตามแก้ไขปัญหาสภาพคล่องและการส่งชำระหนี้ให้สหกรณ์ฯ เข้าหนี้ 6 ปี (พ.ศ. 2561-2566) ของสหกรณ์ออมทรัพย์สโมสรรถไฟ จำกัด ซึ่งตกลงกันให้จัดการเงินฝากออมทรัพย์พิเศษ โดยสหกรณ์ออมทรัพย์สโมสรรถไฟ จำกัด จะจ่ายดอกเบี้ยเงินฝากให้อัตราที่ตกลงกันไว้จนครบกำหนดการฝากและเมื่อครบกำหนดการฝากแล้ว สหกรณ์ออมทรัพย์เครือโรงพยาบาลพญาไทและเปาโล จำกัด จะนำเงินฝากที่ครบกำหนดฝากไว้กับ สหกรณ์ออมทรัพย์สโมสรรถไฟ จำกัด เป็นเงินฝากออมทรัพย์ทั้งจำนวน ในอัตราร้อยละ 4 และทางสหกรณ์ออมทรัพย์สโมสรรถไฟ จำกัด จะจ่ายคืนเงินฝากออมทรัพย์ให้กับ สหกรณ์ออมทรัพย์เครือโรงพยาบาลพญาไทและเปาโล จำกัด ตั้งแต่เดือนกันยายน 2561 โดยจ่ายคืนเป็นร้อยละของยอดเงินฝากคงเหลือในอัตรากำหนด

ทั้งนี้ ความเห็นของข้าพเจ้าต่องบการเงินมิได้มีเงื่อนไขในเรื่องที่ข้าพเจ้าขอให้สังเกตข้างต้น

ความรับผิดชอบของคณะกรรมการดำเนินการสหกรณ์ต่องบการเงิน

คณะกรรมการดำเนินการสหกรณ์มีหน้าที่รับผิดชอบในการจัดทำและการนำเสนองบการเงินเหล่านี้โดยถูกต้องตามที่ควรตามระเบียบนายทะเบียนสหกรณ์ และรับผิดชอบเกี่ยวกับการควบคุมภายในที่คณะกรรมการดำเนินการสหกรณ์พิจารณาว่าจำเป็นเพื่อให้สามารถจัดทำงบการเงิน ที่ปราศจากการแสดงข้อมูลที่ขัดต่อข้อเท็จจริงอันเป็นสาระสำคัญไม่ว่าจะเกิดจากการทุจริตหรือข้อผิดพลาด

ในการจัดทำงบการเงิน คณะกรรมการดำเนินการสหกรณ์รับผิดชอบในการประเมินความสามารถของสหกรณ์ในการดำเนินงานต่อเนื่อง การเปิดเผยเรื่องที่เกี่ยวข้องกับการดำเนินงานต่อเนื่องในกรณีที่มีเรื่องดังกล่าวและการใช้เกณฑ์การบัญชีสำหรับการดำเนินงานต่อเนื่อง เว้นแต่คณะกรรมการดำเนินการสหกรณ์มีความตั้งใจที่จะเลิกสหกรณ์หรือหยุดดำเนินงานหรือไม่สามารถดำเนินงานต่อเนื่องต่อไปได้



ความรับผิดชอบของผู้สอบบัญชีต่อการตรวจสอบงบการเงิน

การตรวจสอบของข้าพเจ้ามีวัตถุประสงค์เพื่อให้ได้ความเชื่อมั่นอย่างสมเหตุสมผลว่างบการเงินโดยรวมปราศจากการแสดงข้อมูลที่ขัดต่อข้อเท็จจริงอันเป็นสาระสำคัญหรือไม่ ไม่ว่าจะเกิดจากการทุจริตหรือข้อผิดพลาด และเสนอรายงานของผู้สอบบัญชี ซึ่งรวมความเห็นของข้าพเจ้าอยู่ด้วย ความเชื่อมั่นอย่างสมเหตุสมผล คือ ความเชื่อมั่นในระดับสูงแต่ไม่ได้เป็นการรับประกันว่าการปฏิบัติงานตรวจสอบตามมาตรฐานการสอบบัญชีและระเบียบกรมตรวจบัญชีสหกรณ์จะสามารถตรวจพบข้อมูลที่ขัดต่อข้อเท็จจริงอันเป็นสาระสำคัญที่มีอยู่ได้เสมอไป ข้อมูลที่ขัดต่อข้อเท็จจริงอาจเกิดจากการทุจริตหรือข้อผิดพลาดและถือว่ามีสาระสำคัญเมื่อคาดการณ์ได้อย่างสมเหตุสมผลว่า รายการที่ขัดต่อข้อเท็จจริงแต่ละรายการหรือทุกรายการรวมกันจะมีผลต่อการตัดสินใจทางเศรษฐกิจของผู้ใช้งบการเงินจากการใช้งบการเงินเหล่านี้

ในการตรวจสอบของข้าพเจ้าตามมาตรฐานการสอบบัญชีและระเบียบกรมตรวจบัญชีสหกรณ์ ข้าพเจ้าได้ใช้ดุลยพินิจและการสังเกตและสงสัยของผู้ประกอบวิชาชีพตลอดการตรวจสอบ การปฏิบัติงานของข้าพเจ้ารวมถึง

- ระบุและประเมินความเสี่ยงจากการแสดงข้อมูลที่ขัดต่อข้อเท็จจริงอันเป็นสาระสำคัญในงบการเงิน ไม่ว่าจะเกิดจากการทุจริตหรือข้อผิดพลาด ออกแบบและปฏิบัติงานตามวิธีการตรวจสอบเพื่อตอบสนองต่อความเสี่ยงเหล่านั้น และได้หลักฐานการสอบบัญชีที่เพียงพอและเหมาะสมเพื่อเป็นเกณฑ์ในการแสดงความเห็นของข้าพเจ้า ความเสี่ยงที่ไม่พบข้อมูลที่ขัดต่อข้อเท็จจริงอันเป็นสาระสำคัญซึ่งเป็นผลมาจากการทุจริตจะสูงกว่าความเสี่ยงที่เกิดจากข้อผิดพลาด เนื่องจากการทุจริตอาจเกี่ยวกับการสมรู้ร่วมคิด การปลอมแปลงเอกสารหลักฐาน การตั้งใจละเว้นการแสดงข้อมูล การแสดงข้อมูลที่ไม่ตรงตามข้อเท็จจริงหรือการแทรกแซงการควบคุมภายใน

- ทำความเข้าใจในระบบการควบคุมภายในที่เกี่ยวข้องกับการตรวจสอบ เพื่อออกแบบวิธีการตรวจสอบที่เหมาะสมกับสถานการณ์ แต่ไม่ใช่เพื่อวัตถุประสงค์ในการแสดงความเห็นต่อความมีประสิทธิภาพของการควบคุมภายในของสหกรณ์

- ประเมินความเหมาะสมของนโยบายการบัญชีที่คณะกรรมการดำเนินการสหกรณ์ใช้และความสมเหตุสมผลของประมาณการทางบัญชีและการเปิดเผยข้อมูลที่เกี่ยวข้องซึ่งจัดทำขึ้น โดยคณะกรรมการดำเนินการสหกรณ์

- สรุปเกี่ยวกับความเหมาะสมของการใช้เกณฑ์การบัญชีสำหรับการดำเนินงานต่อเนื่องของคณะกรรมการดำเนินการสหกรณ์ และจากหลักฐานการสอบบัญชีที่ได้รับ ว่ามีความไม่แน่นอนที่มีสาระสำคัญที่เกี่ยวกับเหตุการณ์หรือสถานการณ์ที่อาจเป็นเหตุให้เกิดข้อสงสัยอย่างมีนัยสำคัญต่อความสามารถของสหกรณ์ในการดำเนินงานต่อเนื่องหรือไม่ ถ้าข้าพเจ้าได้ข้อสรุปว่ามีความไม่แน่นอนที่มีสาระสำคัญ ข้าพเจ้าต้องให้ข้อสังเกตไว้ในรายงานของผู้สอบบัญชีของข้าพเจ้าถึงการเปิดเผยที่เกี่ยวข้องในงบการเงิน หรือถ้าการเปิดเผยดังกล่าวไม่เพียงพอ ความเห็นของข้าพเจ้าจะเปลี่ยนแปลงไป ข้อสรุปของข้าพเจ้าขึ้นอยู่กับหลักฐานการสอบบัญชีที่ได้รับจนถึงวันที่ในรายงานของผู้สอบบัญชีของข้าพเจ้า อย่างไรก็ตาม เหตุการณ์หรือสถานการณ์ในอนาคตอาจเป็นเหตุให้สหกรณ์ต้องหยุดการดำเนินงานต่อเนื่องได้



- ประเมินการนำเสนอ โครงสร้างและเนื้อหาของงบการเงินโดยรวม รวมถึงการเปิดเผยข้อมูลที่เกี่ยวข้องตลอดจนประเมินว่างบการเงินแสดงรายการและเหตุการณ์ที่เกิดขึ้น โดยถูกต้องตามที่ควรหรือไม่

ข้าพเจ้าได้สื่อสารกับคณะกรรมการดำเนินการสหกรณ์เกี่ยวกับขอบเขตและช่วงเวลาของการตรวจสอบตามที่ได้วางแผนไว้ ประเด็นที่มีนัยสำคัญที่พบจากการตรวจสอบ รวมถึงข้อบกพร่องที่มีนัยสำคัญในระบบการควบคุมภายในซึ่งข้าพเจ้าได้พบในระหว่างการตรวจสอบของข้าพเจ้า

จากเรื่องทั้งหลายที่สื่อสารกับคณะกรรมการดำเนินการสหกรณ์ข้าพเจ้าได้พิจารณาเรื่องต่าง ๆ ที่มีนัยสำคัญที่สุดในการตรวจสอบงบการเงินในงวดปัจจุบันและกำหนดเป็นเรื่องสำคัญในการตรวจสอบ ข้าพเจ้าได้อธิบายเรื่องเหล่านี้ไว้ในรายงานของผู้สอบบัญชีวันแต่กฎหมายหรือข้อบังคับห้ามไม่ให้เปิดเผยเรื่องดังกล่าวต่อสาธารณะหรือในสถานการณ์ที่ยากที่จะเกิดขึ้นข้าพเจ้าพิจารณาว่าไม่ควรสื่อสารเรื่องดังกล่าวในรายงานของข้าพเจ้า เพราะการกระทำดังกล่าวสามารถคาดการณ์ได้อย่างสมเหตุสมผลว่าจะมีผลกระทบในทางลบมากกว่าผลประโยชน์ที่ผู้มีส่วนได้เสียสาธารณะจะได้จากการสื่อสารดังกล่าว



(นางปีพมา กุ์รสมิ)

ผู้สอบบัญชีสหกรณ์

สหกรณ์ออมทรัพย์เครือข่ายโรงพยาบาลภาษาไทยและเปาโล จำกัด

งบแสดงฐานะการเงิน

ณ วันที่ 30 กันยายน 2562

สินทรัพย์

		ปี 2562	ปี 2561
	หมายเหตุ	บาท	บาท
สินทรัพย์หมุนเวียน			
เงินสดและเงินฝากธนาคาร	3	41,774,307.71	46,669,234.45
เงินฝากสหกรณ์อื่น	4	35,000,000.00	35,000,000.00
เงินฝากสหกรณ์ออมทรัพย์สหโมสรรถไฟ จำกัด ระยะสั้น	5	3,513,000.00	1,030,140.00
เงินลงทุนระยะสั้น	6	30,015,000.00	15,179,000.00
เงินให้กู้ยืมระยะสั้น-สุทธิ	7	118,632,818.41	141,233,226.47
ลูกหนี้ระยะสั้น - สุทธิ	9	30,119.00	226,289.25
ดอกเบี้ยเงินให้กู้ยืมรับ-สุทธิ	8	479,741.50	930,613.25
สินทรัพย์หมุนเวียนอื่น	10	6,451,917.04	6,581,375.57
รวมสินทรัพย์หมุนเวียน		<u>235,896,903.66</u>	<u>246,849,878.99</u>
สินทรัพย์ไม่หมุนเวียน			
เงินฝากสหกรณ์ออมทรัพย์สหโมสรรถไฟ จำกัด ระยะยาว - สุทธิ	5	50,095,800.00	48,247,920.00
เงินลงทุนระยะยาว	6	911,180,450.00	763,058,302.80
เงินให้กู้ยืมระยะยาว	7	515,861,036.11	473,382,142.83
เครื่องใช้สำนักงาน - สุทธิ	11	534,823.83	177,546.38
สิทธิในการใช้ซอฟต์แวร์ - สุทธิ		47,369.30	99,695.70
เงินมัดจำ		310,950.00	81,990.00
รวมสินทรัพย์ไม่หมุนเวียน		<u>1,478,030,429.24</u>	<u>1,285,047,597.71</u>
รวมสินทรัพย์		<u>1,713,927,332.90</u>	<u>1,531,897,476.70</u>

หนี้สินและทุนของสหกรณ์

หนี้สิน

หนี้สินหมุนเวียน

เงินเบิกเกินบัญชีธนาคารและเงินกู้ยืมระยะสั้น	12	230,000,000.00	255,000,000.00
เงินรับฝาก	13	640,997,038.61	519,816,777.23
หนี้สินหมุนเวียนอื่น	14	6,061,383.07	2,899,761.14
รวมหนี้สินหมุนเวียน		<u>877,058,421.68</u>	<u>777,716,538.37</u>
รวมหนี้สิน		<u>877,058,421.68</u>	<u>777,716,538.37</u>

สหกรณ์ออมทรัพย์เครือข่ายโรงพยาบาลพญาไทและเปาโล จำกัด

งบแสดงฐานะการเงิน (ต่อ)

ณ วันที่ 30 กันยายน 2562

หนี้สินและทุนของสหกรณ์

		ปี 2562	ปี 2561
	หมายเหตุ	บาท	บาท
ทุนของสหกรณ์			
ทุนเรือนหุ้น (มูลค่าหุ้นละ 10.00 บาท)		685,306,200.00	630,075,650.00
ทุนสำรอง		36,876,980.02	32,244,586.91
ทุนสะสมตามข้อบังคับ ระเบียบและอื่น ๆ	15	29,791,977.82	28,715,765.90
กำไรจากเงินลงทุนที่ยังไม่เกิดขึ้น	16	60,571,848.41	22,319,680.23
กำไรสุทธิประจำปี		24,321,904.97	40,825,255.29
รวมทุนของสหกรณ์		<u>836,868,911.22</u>	<u>754,180,938.33</u>
รวมหนี้สินและทุนของสหกรณ์		<u><u>1,713,927,332.90</u></u>	<u><u>1,531,897,476.70</u></u>

หมายเหตุประกอบงบการเงินเป็นส่วนหนึ่งของงบการเงินนี้

ลงชื่อ

(นางพรทิพย์ ชไต)

ประธานกรรมการ

ลงชื่อ

(นางกฤษณา บุญถ)

กรรมการและเลขานุการ

วันที่ 12 พฤศจิกายน 2562

สหกรณ์ออมทรัพย์เครือโรงพยาบาลพญาไทและเปาโล จำกัด

งบกำไรขาดทุน

สำหรับปีสิ้นสุด วันที่ 30 กันยายน 2562

	ปี 2562		ปี 2561	
	บาท	%	บาท	%
รายได้ดอกเบี้ยและผลตอบแทนจากการลงทุน				
ดอกเบี้ยรับเงินให้กู้	37,481,337.27	47.34	38,005,803.96	52.58
ดอกเบี้ยรับเงินฝากธนาคาร	101,943.92	0.13	83,778.49	0.12
ดอกเบี้ยรับเงินฝากสหกรณ์อื่น	3,910,185.70	4.94	1,601,347.53	2.22
ผลตอบแทนจากเงินลงทุน	37,688,845.89	47.60	32,589,459.23	45.09
รวมรายได้ดอกเบี้ยและผลตอบแทนจากการลงทุน	79,182,312.78	100.00	72,280,389.21	100.00
ค่าใช้จ่ายดอกเบี้ยและเงินลงทุน				
ดอกเบี้ยจ่ายเงินรับฝาก	17,379,119.79	21.95	15,308,419.38	21.18
ดอกเบี้ยจ่ายเงินกู้ยืมระยะสั้น	7,068,548.48	8.93	5,770,159.34	7.98
รวมค่าใช้จ่ายดอกเบี้ยและเงินลงทุน	24,447,668.27	30.88	21,078,578.72	29.16
หัก				
หนี้สงสัยจะสูญและหนี้สูญ				
หนี้สงสัยจะสูญ-ลูกหนี้เงินให้สหกรณ์อื่นกู้	30,681,320.13	38.75	0.00	0.00
หนี้สงสัยจะสูญ-ดอกเบี้ยเงินให้สหกรณ์อื่นกู้	260,581.25	0.33	0.00	0.00
รวมหนี้สงสัยจะสูญและหนี้สูญ	30,941,901.38	39.08	0.00	0.00
รวมรายได้ดอกเบี้ยและผลตอบแทนจากเงินลงทุนสุทธิ	23,792,743.13	30.05	51,201,810.49	70.84
บวก รายได้อื่น				
รายได้ค่าธรรมเนียมแรกเข้า	27,250.00	0.03	41,150.00	0.06
ดอกเบี้ยรับตามคำพิพากษา	3,486.00	0.00	2,600.00	0.00
รายได้ค่าธรรมเนียมในการกู้เงิน	256,576.00	0.32	241,126.00	0.33
รายได้ค่าธรรมเนียมในการถอนเงินฝาก	11,185.75	0.01	8,700.00	0.01
ผลตอบแทนจากบริษัทประกันภัย	9,690.99	0.01	12,153.50	0.02
รายได้ค่าธรรมเนียมในการได้ถอนหุ้นกู้	20,000.00	0.03	0.00	0.00
รายได้เบ็ดเตล็ด	2,571.40	0.00	4,732.86	0.01
รวมรายได้อื่น	330,760.14	0.42	310,462.36	0.43

สหกรณ์ออมทรัพย์เครือข่ายโรงพยาบาลพญาไทและเปาโล จำกัด

งบกำไรขาดทุน (ต่อ)

สำหรับปีสิ้นสุด วันที่ 30 กันยายน 2562

หัก ค่าใช้จ่ายในการดำเนินงาน ค่าใช้จ่ายเกี่ยวกับเจ้าหน้าที่	ปี 2562		ปี 2561	
	บาท	%	บาท	%
เงินเดือน	2,873,360.00	3.63	2,604,360.00	3.60
ค่าครองชีพ	22,500.00	0.03	21,600.00	0.03
ค่าล่วงเวลา	0.00	0.00	4,147.00	0.01
ค่าเบี้ยเลี้ยงพาหนะ	181,050.00	0.23	148,023.00	0.20
ค่ารักษาพยาบาล	199,032.25	0.25	137,732.25	0.19
เงินสมทบเงินกองทุนประกันสังคมและกองทุนทดแทน	62,201.00	0.08	58,337.00	0.08
เงินสมทบเงินกองทุนเลี้ยงชีพ	226,021.00	0.29	208,216.00	0.29
ค่าลงทะเบียนฝึกอบรม	580.00	0.00	5,000.00	0.01
รวม	3,564,744.25	4.50	3,187,415.25	4.41
ค่าใช้จ่ายเกี่ยวกับที่ดิน อาคารและอุปกรณ์				
ค่าเสื่อมราคาเครื่องใช้สำนักงาน	187,409.37	0.24	68,079.90	0.09
ค่าตัดจ่ายสิทธิการใช้ซอฟต์แวร์	52,326.40	0.07	52,326.40	0.07
ค่าซ่อมแซมบูรณะรักษาสินทรัพย์	102,240.25	0.13	116,342.50	0.16
ขาดทุนจากการเลิกใช้สินทรัพย์	0.00	0.00	17.00	0.00
รวม	341,976.02	0.43	236,765.80	0.33
ค่าใช้จ่ายดำเนินงานอื่น				
ค่าตอบแทน	90,000.00	0.11	90,000.00	0.12
ค่าเบี้ยประชุม	266,600.00	0.34	255,800.00	0.35
ค่ารับรอง	28,294.00	0.04	41,075.00	0.06
ค่าเครื่องเขียนแบบพิมพ์	111,042.87	0.14	115,985.59	0.16
ค่าใช้จ่ายในการประชุมใหญ่	225,253.00	0.28	197,285.00	0.27
ค่าสาธารณูปโภค	30,568.79	0.04	31,129.80	0.04
ค่าไปรษณีย์โทร	9,263.00	0.01	6,550.00	0.01
ค่าตอบแทนผู้ตรวจสอบกิจการ	60,000.00	0.08	54,000.00	0.07

สหกรณ์ออมทรัพย์เครือโรงพยาบาลสุวาทและเปาโล จำกัด

งบกำไรขาดทุน (ต่อ)

สำหรับปีสิ้นสุด วันที่ 30 กันยายน 2562

	ปี 2562		ปี 2561	
	บาท	%	บาท	%
หัก ค่าใช้จ่ายในการดำเนินงาน (ต่อ)				
ค่าใช้จ่ายดำเนินงานอื่น				
ค่าธรรมเนียมสอบบัญชี	70,000.00	0.09	60,000.00	0.08
ค่าใช้จ่ายในการประชาสัมพันธ์	70,716.00	0.09	36,244.00	0.05
ค่าใช้จ่ายในการจัดเก็บเอกสาร	7,859.25	0.01	6,676.80	0.01
ค่าเบี้ยประกันภัย	10,077.62	0.01	9,685.05	0.01
ค่าเบี้ยเลี้ยงพาหนะ	28,697.00	0.04	33,500.00	0.05
ค่าธรรมเนียมธนาคาร	27,094.00	0.03	23,413.00	0.03
เงินอุดหนุน	50,000.00	0.06	50,000.00	0.07
ค่าใช้จ่ายในการดำเนินงานอื่น	46,175.00	0.06	0.00	0.00
เงินฝากสหกรณ์อื่นสงฆ์จะบุญ	(5,475,340.00)	(6.91)	5,475,340.00	7.58
หนี้สงฆ์จะบุญลูกหนี้อื่น	232,706.56	0.29	757,365.90	1.05
ค่าใช้จ่ายเบ็ดเตล็ด	5,870.94	0.01	18,786.37	0.03
รวม	(4,105,121.97)	(5.18)	7,262,836.51	10.05
รวมค่าใช้จ่ายในการดำเนินงาน	(198,401.70)	(0.25)	10,687,017.56	14.79
กำไรสุทธิ	24,321,904.97	30.72	40,825,255.29	56.48

สหกรณ์ออมทรัพย์เครือโรงพยาบาลพะเยาและเปาโล จำกัด

งบกระแสเงินสด

สำหรับปีสิ้นสุด วันที่ 30 กันยายน 2562

	ปี 2562	ปี 2561
	บาท	บาท
กระแสเงินสดจากกิจกรรมดำเนินงาน		
กำไรสุทธิ	24,321,904.97	40,825,255.29
รายการปรับปรุงเพื่อกระทบกำไรสุทธิเป็นเงินสดสุทธิจากกิจกรรมดำเนินงาน		
ค่าเสื่อมราคาเครื่องใช้สำนักงาน	187,409.37	68,079.90
หนี้สงสัยจะสูญ-ลูกหนี้อื่น	232,706.56	757,365.90
หนี้สงสัยจะสูญ-ลูกหนี้เงินให้สหกรณ์อื่นกู้	30,681,320.13	0.00
หนี้สงสัยจะสูญ-คอกเบี้ยเงินให้กู้สหกรณ์อื่น	260,581.25	0.00
หนี้สงสัยจะสูญเงินฝาก	(5,475,340.00)	5,475,340.00
ส่วนเกินมูลค่าหุ้นกู้ตัดบัญชี	294,020.98	0.00
ค่าตัดจ่ายสิทธิการใช่ประโยชน์	52,326.40	52,326.40
ค่าใช้จ่ายล่วงหน้าตัดบัญชี	96,358.50	86,256.94
ค่าใช้จ่ายค้างจ่าย	4,426,589.97	772,322.04
รายได้ค้างรับ	(7,088,104.11)	(7,401,958.01)
ค่าวัสดุสำนักงานใช้ไป	121,219.83	142,126.51
เงินอุดหนุนกองทุนช่วยเหลือผู้กู้ที่ประกันเงินกู้	50,000.00	50,000.00
ขาดทุนจากการเลิกใช้สินทรัพย์	0.00	17.00
กำไรจากการดำเนินงานก่อนการเปลี่ยนแปลงในสินทรัพย์และหนี้สินดำเนินงาน	48,160,993.85	40,827,131.97
สินทรัพย์ดำเนินงาน		
เงินสดรับเงินฝากสหกรณ์ออมทรัพย์สโมสรรถไฟ จำกัด	1,144,600.00	0.00
เงินสดรับจากเงินให้กู้แก่สหกรณ์	0.00	21,931,759.75
เงินสดจ่ายลูกหนี้เงินกู้ถูกเงิน	(44,394,135.60)	(39,820,492.23)
เงินสดรับจากลูกหนี้เงินกู้ถูกเงิน	42,116,532.22	37,824,466.73
เงินสดจ่ายลูกหนี้เงินกู้สามัญ	(266,064,296.68)	(265,494,370.18)
เงินสดรับจากลูกหนี้เงินกู้สามัญ	243,020,611.69	225,130,464.18
เงินสดจ่ายลูกหนี้เงินกู้พิเศษ	(99,557,000.00)	(83,560,000.00)
เงินสดรับจากลูกหนี้เงินกู้พิเศษ	73,173,318.02	60,238,905.91
เงินสดรับจากลูกหนี้ขาดสมาชิกภาพ	912,458.44	360,970.25
เงินสดรับลูกหนี้ตัวแทนหักเงินส่ง	196,170.25	0.00

สหกรณ์ออมทรัพย์เครือโรงพยาบาลพะเยาและเปาโล จำกัด

งบกระแสเงินสด (ต่อ)

สำหรับปีสิ้นสุด วันที่ 30 กันยายน 2562

สินทรัพย์ดำเนินงาน (ต่อ)	ปี 2562	ปี 2561
	บาท	บาท
เงินสดจ่ายค่าใช้จ่ายล่วงหน้า	(96,840.33)	(93,005.09)
เงินสดรับรายได้ค้างรับ	7,401,958.01	6,188,838.27
เงินสดจ่ายเงินมัดจำ	(228,960.00)	(68,390.00)
เงินสดจ่ายซื้อเครื่องเขียนแบบพิมพ์	(111,042.87)	(115,985.59)
เงินสดจ่ายเงินรอเรียกคืน	(3,800.00)	0.00
หนี้สินดำเนินงาน		
เงินสดจ่ายค่าใช้จ่ายค้างจ่าย	(772,258.04)	(333,308.02)
เงินสดจ่ายจากเงินรับแทนบริษัทประกันภัยค้างจ่าย	(23,706.75)	(17,025.00)
เงินสดรับภาษี หัก ณ ที่จ่าย	15.00	200.00
เงินสดจ่ายเงินรอจ่ายคืน	0.00	(1,304.52)
เงินสดรับเงินรอจ่ายคืน	2,368.22	0.00
เงินสดจ่ายเงินรอดตรวจชอบ	(473,906.00)	0.00
เงินสดรับจากเงินรอดตรวจชอบ	0.00	376,741.50
เงินสดรับจากเงินประกันผลงาน	0.00	12,850.47
เงินสดจ่ายเงินประกันผลงาน	(12,850.47)	0.00
เงินสดสุทธิได้มาจาก (ใช้ไปใน) กิจกรรมดำเนินงาน	4,390,228.96	3,388,448.40
กระแสเงินสดจากกิจกรรมลงทุน		
เงินสดจ่ายซื้อหุ้นกู้	(70,000,000.00)	(142,410,912.49)
เงินสดรับจากเงินลงทุนในหุ้นกู้	35,000,000.00	0.00
เงินสดจ่ายซื้อหุ้นชุมนุมสหกรณ์ออมทรัพย์แห่งประเทศไทย จำกัด	(90,000,000.00)	(10,000,000.00)
เงินสดจ่ายซื้อตั๋วสัญญาใช้เงิน	0.00	(10,000,000.00)
เงินสดจ่ายซื้อเครื่องใช้สำนักงาน	(2,899.00)	(95,976.40)
เงินสดสุทธิใช้ไปในกิจกรรมลงทุน	(125,002,899.00)	(162,506,888.89)
กระแสเงินสดจากกิจกรรมจัดหาเงิน		
เงินสดรับจากเงินกู้ยืม	1,353,000,000.00	1,237,027,226.02
เงินสดจ่ายชำระหนี้เงินกู้ยืม	(1,378,000,000.00)	(1,164,027,226.02)
เงินสดรับจากเงินรับฝาก	462,443,700.28	258,689,461.53
เงินสดจ่ายคืนเงินรับฝาก	(341,263,438.90)	(237,948,513.10)
เงินสดจ่ายคืนเงินรอจ่ายคืนทุนเรือนหุ้น	0.00	(42,018.75)

สหกรณ์ออมทรัพย์เครือโรงพยาบาลไทยและเปาโล จำกัด

งบกระแสเงินสด (ต่อ)

สำหรับปีสิ้นสุด วันที่ 30 กันยายน 2562

กระแสเงินสดจากกิจกรรมจัดหาเงิน (ต่อ)	ปี 2562	ปี 2561
	บาท	บาท
เงินสดรับคืนเงินรอจ่ายคืนทุนเรือนหุ้น	15,370.00	0.00
เงินสดจ่ายค่าบำรุงสันนิบาตสหกรณ์แห่งประเทศไทย จำกัด	(30,000.00)	(30,000.00)
เงินสดจ่ายเงินปันผล	(23,332,449.00)	(24,911,284.00)
เงินสดจ่ายเงินเฉลี่ยคืน	(7,472,201.00)	(6,303,131.00)
เงินสดจ่ายเงิน โบนัสกรรมการและเจ้าหน้าที่	(1,500,000.00)	(1,690,563.00)
เงินสดรับจากทุนเรือนหุ้น	93,814,270.00	87,371,800.00
เงินสดจ่ายคืนทุนเรือนหุ้น	(38,583,720.00)	(24,731,570.00)
เงินสดจ่ายทุนสาธารณประโยชน์	(1,217,500.00)	(693,712.25)
เงินสดจ่ายกองทุนเพื่อการศึกษา	(450,626.50)	(168,659.00)
เงินสดจ่ายทุนสวัสดิการเพื่อสมาชิก	(18,944.00)	(14,354.90)
เงินสดจ่ายกองทุนช่วยเหลือผู้ค้าประกันเงินกู้	(811,717.58)	(79,146.50)
เงินสดจ่ายทุนขยายงาน	(875,000.00)	(275,000.00)
เงินสดสุทธิได้มาจากกิจกรรมจัดหาเงิน	115,717,743.30	122,173,309.03
เงินสดสุทธิลดลง	(4,894,926.74)	(36,945,131.46)
เงินสด ณ วันต้นปี	81,669,234.45	118,614,365.91
เงินสด ณ วันสิ้นปี	76,774,307.71	81,669,234.45

สหกรณ์ออมทรัพย์เครือโรงพยาบาลพะเยาและเปาโล จำกัด

หมายเหตุประกอบงบการเงิน

สำหรับปีสิ้นสุด วันที่ 30 กันยายน 2562

1. สรุปนโยบายบัญชีที่สำคัญ

- สหกรณ์บันทึกบัญชีโดยใช้เกณฑ์คงค้าง เว้นแต่รายได้ดอกเบี้ยเงินให้กู้ยืมของลูกหนี้ที่ไม่ก่อให้เกิดรายได้จะรับรู้เมื่อได้รับเงิน
- สหกรณ์รับรู้รายได้ดอกเบี้ยตามเกณฑ์สัดส่วนของเวลา ส่วนจำนวนรายได้จะเท่ากับอัตราดอกเบี้ยคูณด้วยจำนวนเงินต้นที่ค้างชำระตามระยะเวลาที่กู้ยืม
- สหกรณ์ตั้งค่าเผื่อหนี้สงสัยจะสูญตามหลักเกณฑ์ที่กำหนดในระเบียบนายทะเบียนสหกรณ์ ว่าด้วย การจัดชั้นคุณภาพลูกหนี้เงินกู้ และการเผื่อหนี้สงสัยจะสูญ พ.ศ. 2544
- สหกรณ์ระงับการรับรู้รายได้ที่เกิดจากดอกเบี้ยเงินให้กู้ยืมของลูกหนี้ที่ไม่ก่อให้เกิดรายได้ตามเกณฑ์คงค้างจำนวน 3,449,177.75 บาท และดอกเบี้ยเงินกู้ของลูกหนี้ตามคำพิพากษา จำนวน 350,507.75 บาทซึ่งหากสหกรณ์รับรู้ดอกเบี้ยให้กู้ยืมของลูกหนี้ดังกล่าว จะทำให้สหกรณ์มีกำไรสุทธิประจำปีเพิ่มขึ้นด้วยจำนวนเงินดังกล่าว
- สหกรณ์ตีราคาวัสดุคงเหลือ/ของใช้สิ้นเปลืองตามราคาทุน
- เงินลงทุนระยะสั้น / เงินลงทุนระยะยาว ที่เป็นเงินลงทุนในหลักทรัพย์ที่ไม่อยู่ในความต้องการของตลาดแสดงด้วยราคาทุน สำหรับเงินลงทุนระยะสั้น / เงินลงทุนระยะยาว ที่เป็นเงินลงทุนในหลักทรัพย์ที่อยู่ในความต้องการของตลาดแสดงด้วยมูลค่ายุติธรรม ทั้งนี้ สหกรณ์รับรู้การเปลี่ยนแปลงมูลค่าของเงินลงทุนเป็นกำไร (ขาดทุน) จากเงินลงทุนที่ยังไม่เกิดขึ้น โดยแสดงเป็นรายการแยกต่างหากในส่วนทุนของสหกรณ์และจะรับรู้เป็นรายได้ หรือค่าใช้จ่ายในงบกำไรขาดทุนเมื่อสหกรณ์ได้จำหน่ายเงินลงทุนนั้น
- เงินลงทุนครั้งแรกในตราสารหนี้ที่สหกรณ์ถือไว้เพื่อขายซึ่งแตกต่างจากมูลค่าเมื่อเงินลงทุนครบกำหนดสหกรณ์จะนำผลต่างดังกล่าวมาทยอยตัดจำหน่ายกับผลตอบแทนจากการลงทุนตามระยะเวลาที่เหลือ โดยคำนวณหาอัตราคิดลดตามวิธีอัตราดอกเบี้ยที่แท้จริง (Effective interest rate) โดยเทียบเคียงกับมาตรฐานการรายงานทางการเงิน
- เครื่องใช้สำนักงาน ที่ได้มาก่อนระเบียบนายทะเบียนสหกรณ์ว่าด้วยการบัญชีสหกรณ์ พ.ศ.2560 ประกาศใช้ แสดงด้วยมูลค่าคงเหลือตามบัญชีหลังหักค่าเสื่อมราคาประจำปี ส่วนเครื่องใช้สำนักงานที่ได้มาภายหลังแสดงด้วยมูลค่าราคาทุนหักค่าเสื่อมราคาสะสม ค่าเสื่อมราคาคำนวณโดยวิธีเส้นตรงตามที่ระเบียบนายทะเบียนสหกรณ์กำหนด
- สิทธิในการใช้ซอฟต์แวร์ต่างๆ ตัดจ่ายตามระยะเวลาของอายุการใช้งานหรือตามการเปลี่ยนแปลงการใช้ซอฟต์แวร์ใหม่
- ค่าซ่อมบำรุง ค่าซ่อมแซม รวมทั้งการซื้อมา เปลี่ยนแทนสำหรับสินทรัพย์รายการย่อย ๆ ถือเป็นค่าใช้จ่ายหักจากรายได้ การต่อเติมหรือเพิ่มเติมอาคารและอุปกรณ์รายใหญ่ ๆ ถือเป็นราคาทุนของสินทรัพย์
- เงินสดในงบกระแสเงินสด หมายถึง เงินสดในมือ เงินฝากธนาคารทุกประเภท และเงินฝากสหกรณ์ทุกประเภทเว้นแต่เงินฝากสหกรณ์อื่นที่ประสบปัญหาการฝากถอนหรืออยู่ระหว่างผ่อนผันการชำระคืนเงินฝาก ทั้งนี้รวมถึงเงินฝากธนาคาร และเงินฝากสหกรณ์ที่นำไปเป็นหลักทรัพย์ค้ำประกันหนี้สินด้วย

2. การแสดงรายการในงบการเงินของสหกรณ์

- สหกรณ์ได้จัดประเภทรายการของงบการเงินปี 2561 ในบางรายการเพื่อประโยชน์ในการเปรียบเทียบกับปี 2562



สหกรณ์ออมทรัพย์เครือโรงพยาบาลพญาไทและเปาโล จำกัด

หมายเหตุประกอบงบการเงิน (ต่อ)

สำหรับปีสิ้นสุด วันที่ 30 กันยายน 2562

	ปี 2562	ปี 2561
	บาท	บาท
3. เงินสดและเงินฝากธนาคาร ประกอบด้วย		
เงินสด	145,905.25	137,982.50
เงินฝากธนาคาร		
กระแสรายวัน	2,300,020.46	404,746.37
ออมทรัพย์	39,328,382.00	46,126,505.58
รวม	41,774,307.71	46,669,234.45

ข้อผูกพัน

เงินฝากธนาคารกรุงเทพ จำกัด(มหาชน) บัญชีออมทรัพย์เลขที่ 937-000999-6 และบัญชีกระแสรายวันเลขที่937-300001-9 มีการระผูกพันกับธนาคารกรุงเทพ จำกัด(มหาชน) ตามสัญญาขายตั๋วสัญญาใช้เงิน

4. เงินฝากสหกรณ์อื่น ประกอบด้วย

บัตรเงินฝากประจำหมุนเวียนสหกรณ์ออมทรัพย์แห่งประเทศไทย จำกัด	15,000,000.00	15,000,000.00
เงินฝากประจำ-สหกรณ์ออมทรัพย์ตำรวจแห่งชาติ จำกัด	20,000,000.00	20,000,000.00
รวม	35,000,000.00	35,000,000.00

	ปี 2562		ปี 2561	
	บาท		บาท	
	ระยะสั้น	ระยะยาว	ระยะสั้น	ระยะยาว
5. เงินฝากสหกรณ์ออมทรัพย์สหกรณ์ออมทรัพย์สหกรณ์ออมทรัพย์สหกรณ์ออมทรัพย์ จำกัด-สุทธิ ประกอบด้วย				
เงินฝากออมทรัพย์-สหกรณ์ออมทรัพย์สหกรณ์ออมทรัพย์ จำกัด	321,600.00	4,573,800.00	104,600.00	4,895,400.00
เงินฝากออมทรัพย์พิเศษ-สหกรณ์ออมทรัพย์สหกรณ์ออมทรัพย์ จำกัด	3,191,400.00	45,522,000.00	1,040,000.00	48,713,400.00
รวม	3,513,000.00	50,095,800.00	1,144,600.00	53,608,800.00
หัก ค่าเผื่อนี้เงินฝากสงสัยจะสูญ	0.00	0.00	114,460.00	5,360,880.00
เงินฝากสหกรณ์ออมทรัพย์สหกรณ์ออมทรัพย์ จำกัด-สุทธิ	3,513,000.00	50,095,800.00	1,030,140.00	48,247,920.00

ณ วันที่ 30 กันยายน 2562 สหกรณ์ฯมีเงินฝากกับสหกรณ์ออมทรัพย์สหกรณ์ออมทรัพย์ จำกัด ประเภทเงินฝากออมทรัพย์จำนวน 4,895,400.00 บาท และเงินฝากออมทรัพย์พิเศษ จำนวน 48,713,400.00 บาท ในระหว่างปีได้มีการทำบันทึกตกลงชำระคืนเงินตามแก้ไขปัญหาสภาพคล่องและการส่งชำระหนี้ให้สหกรณ์ฯเจ้าหนี้ 6 ปี(พ.ศ. 2561-2566) ของสหกรณ์ออมทรัพย์สหกรณ์ออมทรัพย์ จำกัด ซึ่งตกลงกันให้จัดการเงินฝากออมทรัพย์พิเศษ โดยสหกรณ์ออมทรัพย์สหกรณ์ออมทรัพย์ จำกัด จะจ่ายดอกเบี้ยเงินฝากให้อัตราที่ตกลงกันไว้จนครบกำหนดการฝาก และเมื่อครบกำหนดการฝากแล้ว สหกรณ์ออมทรัพย์เครือโรงพยาบาลพญาไทและเปาโล จำกัด จะนำเงินฝากที่ครบกำหนดฝากไว้กับ สหกรณ์ออมทรัพย์สหกรณ์ออมทรัพย์ จำกัด เป็นเงินฝากออมทรัพย์ทั้งจำนวน ในอัตราร้อยละ 4 และทางสหกรณ์ออมทรัพย์สหกรณ์ออมทรัพย์ จำกัด จะจ่ายคืนเงินฝากออมทรัพย์ให้กับ สหกรณ์ออมทรัพย์เครือโรงพยาบาลพญาไทและเปาโล จำกัด ตั้งแต่เดือนกันยายน 2561 โดยจ่ายคืนเป็นร้อยละของยอดเงินฝากคงเหลือ ในอัตราที่ตกลงไว้ ปัจจุบันอยู่ระหว่างการปฏิบัติตามแผน

สหกรณ์ออมทรัพย์เครือโรงพยาบาลพญาไทและเปาโล จำกัด

หมายเหตุประกอบงบการเงิน (ต่อ)
สำหรับปีสิ้นสุด วันที่ 30 กันยายน 2562

6. เงินลงทุน ประกอบด้วย

	ปี 2562		ปี 2561	
	บาท		บาท	
	มูลค่ายุติธรรม	ราคาทุน	มูลค่ายุติธรรม	ราคาทุน
เงินลงทุนระยะสั้น				
เงินลงทุนที่อยู่ในความต้องการของตลาด				
หุ้นกู้ บมจ. โกลว์ พลังงาน	0.00	0.00	10,153,000.00	10,000,000.00
หุ้นกู้ บมจ.ปตท.	0.00	0.00	5,026,000.00	5,000,000.00
หุ้นกู้ บมจ.เหมราชพัฒนาที่ดิน	30,015,000.00	30,000,000.00	0.00	0.00
รวม	30,015,000.00	30,000,000.00	15,179,000.00	15,000,000.00
บวก ค่าเผื่อการปรับมูลค่าเงินลงทุน		15,000.00		179,000.00
รวมเงินลงทุนระยะสั้นที่อยู่ในความต้องการของตลาด		30,015,000.00		15,179,000.00

เงินลงทุนระยะยาว

เงินลงทุนที่อยู่ในความต้องการของตลาด

หุ้นกู้ บมจ.ปตท.	17,010,500.00	15,000,000.00	16,933,500.00	15,000,000.00
หุ้นกู้ บมจ.เหมราชพัฒนาที่ดิน	0.00	0.00	41,483,000.00	40,097,693.46
หุ้นกู้ บมจ.บ้านปู	49,320,000.00	45,000,000.00	37,500,500.00	35,000,000.00
หุ้นกู้ บมจ.การบินไทย	120,989,500.00	110,106,831.73	113,633,500.00	110,139,677.25
หุ้นกู้ บมจ.อิน โครามา เวนเจอร์ส	66,854,000.00	60,000,000.00	64,795,000.00	60,000,000.00
หุ้นกู้ บจ.น้ำตาลมิตรผล	22,472,000.00	20,000,000.00	22,070,000.00	20,000,000.00
หุ้นกู้ บมจ.ปตท.สำรวจและผลิตปิโตรเลียม	32,043,000.00	30,357,419.05	31,245,052.80	30,479,011.91
หุ้นกู้ บมจ.เจริญโภคภัณฑ์อาหาร	25,019,000.00	21,935,600.81	22,294,000.00	21,977,489.95
หุ้นกู้ บมจ.ซีพี ออลล์	118,411,500.00	110,000,000.00	99,491,500.00	95,000,000.00
หุ้นกู้ บมจ.ซีพีเอฟ (ประเทศไทย)	44,193,000.00	40,000,000.00	39,724,000.00	40,000,000.00
หุ้นกู้ บมจ.ดับเบิ้ลยูเอช คอร์ปอเรชั่น	5,023,000.00	5,000,000.00	5,074,000.00	5,000,000.00
หุ้นกู้ บมจ.ระบบขนส่งมวลชนกรุงเทพ	10,411,000.00	10,000,000.00	10,079,000.00	10,000,000.00
หุ้นกู้ บมจ. บัตรกรุงไทย	10,852,000.00	10,000,000.00	10,174,000.00	10,000,000.00
หุ้นกู้ บมจ.เบอร์ลี่ ยุคเกอร์	10,670,000.00	10,000,000.00	10,399,000.00	10,000,000.00

สหกรณ์ออมทรัพย์เครือโรงพยาบาลภาษาไทยและเปาโล จำกัด

หมายเหตุประกอบงบการเงิน (ต่อ)

สำหรับปีสิ้นสุด วันที่ 30 กันยายน 2562

6. เงินลงทุน ประกอบด้วย (ต่อ)

	ปี 2562		ปี 2561	
	บาท		บาท	
	มูลค่ายุติธรรม	ราคาทุน	มูลค่ายุติธรรม	ราคาทุน
หุ้นกู้ บ.อมตะ บี.กริม เพาเวอร์ เอสพีวี จำกัด	40,755,700.00	36,000,000.00	36,589,500.00	36,000,000.00
หุ้นกู้ บมจ. ข. การช่าง	0.00	0.00	10,063,000.00	10,000,000.00
หุ้นกู้ บมจ. บีทีเอส กรุ๊ป โฮลดิ้งส์	42,978,000.00	40,000,000.00	39,448,000.00	40,000,000.00
หุ้นกู้ บมจ. ไทคอน อินดัสเทรียล คอนเน็คชั่น	10,578,000.00	10,000,000.00	9,828,000.00	10,000,000.00
หุ้นกู้ บมจ. ไทยเบฟเวอเรจ	21,770,000.00	20,000,000.00	10,010,000.00	10,000,000.00
หุ้นกู้ บมจ. บางจาก คอร์ปอเรชั่น	5,505,500.00	5,000,000.00	0.00	0.00
หุ้นกู้ บมจ. บี.กริม เพาเวอร์	11,065,000.00	10,000,000.00	0.00	0.00
หุ้นกู้ บมจ. โมเนออร์ อินเตอร์เนชั่นแนล	23,036,000.00	20,000,000.00	0.00	0.00
รวม	688,956,700.00	628,399,851.59	630,834,552.80	608,693,872.57
บวก ค่าเผื่อการปรับมูลค่าเงินลงทุน		60,556,848.41		22,140,680.23
รวมเงินลงทุนระยะยาวที่อยู่ในความต้องการของตลาด		688,956,700.00		630,834,552.80
เงินลงทุนที่ไม่อยู่ในความต้องการของตลาด				
หุ้นชุมนุมสหกรณ์ออมทรัพย์แห่งประเทศไทย จำกัด		200,000,000.00		110,000,000.00
กองทุนรวมโครงสร้างพื้นฐาน (EGATIF)		12,223,750.00		12,223,750.00
ตัวสัญญาใช้เงินชุมนุมสหกรณ์ออมทรัพย์แห่งประเทศไทย จำกัด		10,000,000.00		10,000,000.00
รวมเงินลงทุนระยะยาวที่ไม่อยู่ในความต้องการของตลาด		222,223,750.00		132,223,750.00
รวมเงินลงทุนระยะยาว		911,180,450.00		763,058,302.80
รวมเงินลงทุน		941,195,450.00		778,237,302.80

สหกรณ์ได้นำเงินลงทุนในหุ้นกู้ ไปเป็นหลักประกันหนี้ในการกู้ยืมเงินจากสถาบันการเงินต่างๆ ดังนี้

I. หลักประกันเงินกู้ยืมจากธนาคารกรุงศรีอยุธยา จำกัด(มหาชน) มีดังนี้

- หุ้นกู้ บริษัทการบินไทย จำกัด(มหาชน) จำนวนเงิน 30,000,000.00 บาท
- หุ้นกู้ บริษัทน้ำตาลมิตรผล จำกัด จำนวนเงิน 10,000,000.00 บาท
- หุ้นกู้ บริษัทเจริญโภคภัณฑ์อาหาร จำกัด(มหาชน) จำนวนเงิน 10,000,000.00 บาท
- หุ้นกู้ บริษัท อินโดรามา เวนเจอร์ส จำกัด(มหาชน) จำนวนเงิน 10,000,000.00 บาท
- หุ้นกู้ บริษัท ซีพี ออลล์ จำกัด(มหาชน) จำนวนเงิน 60,000,000.00 บาท
- หุ้นกู้ บริษัท ซีพี เอฟ จำกัด(มหาชน) จำนวนเงิน 20,000,000.00 บาท
- หุ้นกู้ บ.อมตะ บี.กริม เพาเวอร์ เอสพีวี จำกัด 26,000,000.00 บาท
- หุ้นกู้ บมจ.ระยองขนส่งมวลชน จำกัด 10,000,000.00 บาท
- หุ้นกู้ บมจ. บัตรกรุงไทย จำกัด 10,000,000.00 บาท

สหกรณ์ออมทรัพย์เครือโรงพยาบาลพญาไทและปาโล จำกัด

หมายเหตุประกอบงบการเงิน (ต่อ)

สำหรับปีสิ้นสุด วันที่ 30 กันยายน 2562

สหกรณ์ได้นำเงินลงทุนในหุ้นกู้ ไปเป็นหลักประกันหนี้ในการกู้ยืมเงินจากสถาบันการเงินต่างๆ ดังนี้

- 2. หลักประกันเงินกู้ยืมจากธนาคารกรุงเทพ จำกัด(มหาชน) มีดังนี้
 - หุ้นกู้ บริษัท ปตท. จำกัด(มหาชน) จำนวนเงิน 10,000,000.00 บาท
 - หุ้นกู้ บริษัทบ้านปู จำกัด(มหาชน) จำนวนเงิน 25,000,000.00 บาท
 - หุ้นกู้ บริษัท ปตท.สำรวจและผลิตปิโตรเลียม จำกัด(มหาชน) จำนวนเงิน 20,000,000.00 บาท
 - หุ้นกู้ บริษัทการบินไทย จำกัด(มหาชน) จำนวนเงิน 20,000,000.00 บาท
 - หุ้นกู้ บริษัทน้ำตาลมิตรผล จำกัด จำนวนเงิน 10,000,000.00 บาท
 - หุ้นกู้ บริษัท อินโดรามา เวนเจอร์ส จำกัด(มหาชน) จำนวนเงิน 20,000,000.00 บาท
 - หุ้นกู้ บริษัท ซีพี ออลล์ จำกัด(มหาชน) จำนวนเงิน 35,000,000.00 บาท
- 3. หลักประกันเงินกู้ยืมจากธนาคารทหาร ไทย จำกัด(มหาชน) มีดังนี้
 - หุ้นกู้ บริษัท อินโดรามา เวนเจอร์ส จำกัด(มหาชน) จำนวนเงิน 10,000,000.00 บาท
 - หุ้นกู้ บริษัทการบินไทย จำกัด (มหาชน) จำนวน 10,000,000.00 บาท
 - หุ้นกู้ บริษัท ปตท. จำกัด(มหาชน) จำนวนเงิน 5,000,000.00 บาท

7. เงินให้กู้ยืม ประกอบด้วย

	ปี 2562		ปี 2561	
	บาท		บาท	
	ระยะสั้น	ระยะยาว	ระยะสั้น	ระยะยาว
เงินให้กู้ยืม - ปกติ				
เงินให้กู้แก่สหกรณ์	37,520,400.00	23,842,240.25	37,520,400.00	23,842,240.25
ลูกหนี้เงินกู้ - ลูกเงิน	16,918,938.88	0.00	14,641,354.25	0.00
ลูกหนี้เงินกู้ - สามัญ	60,654,343.87	253,053,640.63	58,517,240.56	232,541,989.90
ลูกหนี้เงินกู้ - พิเศษ	22,821,232.15	238,965,155.23	20,309,150.95	216,997,912.68
ลูกหนี้เงินกู้ขาดจากการเป็นสมาชิกภาพ	13,324,332.00	0.00	11,973,552.01	0.00
รวม	151,239,246.90	515,861,036.11	142,961,697.77	473,382,142.83
หัก ค่าเผื่อหนี้สงสัยจะสูญ-				
ลูกหนี้เงินกู้ขาดจากการเป็นสมาชิกภาพ	1,925,108.36	0.00	1,728,471.30	0.00
ลูกหนี้เงินให้กู้แก่สหกรณ์	30,681,320.13	0.00	0.00	0.00
ลูกหนี้-สุทธิ	118,632,818.41	515,861,036.11	141,233,226.47	473,382,142.83

สหกรณ์ออมทรัพย์เครือโรงพยาบาลพญาไทและเปาโล จำกัด

หมายเหตุประกอบงบการเงิน (ต่อ)

สำหรับปีสิ้นสุด วันที่ 30 กันยายน 2562

7. เงินให้กู้ยืม ประกอบด้วย (ต่อ)

ลูกหนี้เงินกู้ขาดจากการเป็นสมาชิกภาพคือลูกหนี้เงินกู้ที่สหกรณ์โอนหุ้นชำระหนี้และยังคงมีหนี้ค้างชำระ ลูกหนี้ยังคงผูกพันตามสัญญาเงินกู้โดยครบถ้วน จึงจัดประเภทเป็นลูกหนี้เงินกู้ตามความเป็นจริงและตามระเบียบนายทะเบียนสหกรณ์ว่าด้วยการบัญชี พ.ศ. 2560 ข้อ 6.

ณ วันที่ 3 ตุลาคม 2562 สหกรณ์ออมทรัพย์เครือโรงพยาบาลพญาไทและเปาโล จำกัด ได้ยื่นฟ้องสหกรณ์ออมทรัพย์สโมสรรถไฟ จำกัด ตามคดีหมายเลขคำที่ พ2524/2562 ต่อศาลแพ่งกรุงเทพใต้ ฐานความผิด กู้ยืม ก้ำประกัน เรียกเงินคืน ให้จำเลยที่ 1 ชำระเงินกู้ พร้อมดอกเบี้ยแก่โจทก์จนถึงวันฟ้องเป็นเงิน 64,708,165.25 บาท พร้อมดอกเบี้ยในอัตราร้อยละ 7.50 ต่อปี ของเงินต้น จำนวน 61,362,640.25 บาท นับถัดจากวันฟ้องเป็นต้นไปจนกว่าจะชำระหนี้เสร็จแก่โจทก์ คดีอยู่ระหว่างกระบวนการพิจารณา

8. ดอกเบี้ยเงินให้กู้ค้างรับ-สุทธิ ประกอบด้วย

	ปี 2562	ปี 2561
	บาท	บาท
ดอกเบี้ยเงินให้สมาชิกกู้ค้างรับ	479,741.50	670,032.00
ดอกเบี้ยเงินให้สหกรณ์อื่นกู้ค้างรับ	260,581.25	260,581.25
รวม	740,322.75	930,613.25
หัก ค่าเผื่อนี้สงสัยจะสูญ-		
ดอกเบี้ยเงินให้สหกรณ์อื่นกู้ค้างรับ	260,581.25	0.00
รวมดอกเบี้ยเงินให้กู้ค้างรับ-สุทธิ	479,741.50	930,613.25

9. ลูกหนี้ระยะสั้น - สุทธิ ประกอบด้วย

ลูกหนี้ตัวแทนหักเงินส่ง	30,119.00	226,289.25
ลูกหนี้ตามคำพิพากษา	1,328,400.76	1,292,331.26
รวมลูกหนี้	1,358,519.76	1,518,620.51
หัก ค่าเผื่อนี้สงสัยจะสูญ-ลูกหนี้ตามคำพิพากษา	1,328,400.76	1,292,331.26
รวมลูกหนี้ระยะสั้น - สุทธิ	30,119.00	226,289.25

10. สินทรัพย์หมุนเวียนอื่น ประกอบด้วย

วัสดุคงเหลือ	18,848.76	29,025.72
ดอกเบี้ยเงินฝากสหกรณ์อื่นค้างรับ	35,890.42	119,223.75
ดอกเบี้ยหุ้นกู้ค้างรับ	6,300,438.88	6,340,668.95
ดอกเบี้ยตัวสัญญาใช้เงินค้างรับ	11,452.06	11,452.06
ค่าเบี้ยประกันภัยจ่ายล่วงหน้า	3,930.12	3,632.04
ค่าใช้จ่ายจ่ายล่วงหน้า	77,556.80	77,373.05
เงินรอเรียกคืน	3,800.00	0.00
รวม	6,451,917.04	6,581,375.57

สหกรณ์ออมทรัพย์เครือโรงพยาบาลพญาไทและเปาโล จำกัด

หมายเหตุประกอบงบการเงิน (ต่อ)

สำหรับปีสิ้นสุด วันที่ 30 กันยายน 2562

11. เครื่องใช้สำนักงาน - สุทธิ ประกอบด้วย	ปี 2562	ปี 2561
	บาท	บาท
ส่วนที่ไม่แสดงค่าเสื่อมราคาสะสม		
เครื่องใช้สำนักงาน	28,163.91	85,225.60
รวม	28,163.91	85,225.60
ส่วนที่แสดงค่าเสื่อมราคาสะสม		
ราคาทุน		
เครื่องใช้สำนักงาน	640,663.22	95,976.40
หัก ค่าเสื่อมราคาสะสม	134,003.30	3,655.62
รวม	506,659.92	92,320.78
เครื่องใช้สำนักงาน-สุทธิ	534,823.83	177,546.38

12. เงินเบิกเกินบัญชีธนาคารและเงินกู้ยืมระยะสั้น ประกอบด้วย		
ตั๋วสัญญาใช้เงิน ธ.ทหารไทย จำกัด(มหาชน)	18,000,000.00	27,000,000.00
ตั๋วสัญญาใช้เงิน ธ.กรุงเทพ จำกัด(มหาชน)	80,000,000.00	68,000,000.00
ตั๋วสัญญาใช้เงิน ธ.กรุงศรีอยุธยา จำกัด(มหาชน)	132,000,000.00	160,000,000.00
รวม	230,000,000.00	255,000,000.00

ณ วันที่ 2562 และ 2561 สหกรณ์ฯ มีสัญญาเงินกู้ยืมกับสถาบันการเงิน ดังนี้

รายการ	วงเงินกู้ (ล้านบาท)		อัตราดอกเบี้ยต่อปี (%)		หลักประกัน	
	ปี 2562	ปี 2561	ปี 2562	ปี 2561	ปี 2562	ปี 2561
- เงินเบิกเกินบัญชี						
ธ.กรุงศรีอยุธยา	5.00	5.00	MOR	MOR	หุ้นกู้	หุ้นกู้
- เงินกู้ยืมโดยการออกตั๋วสัญญาใช้เงิน						
ธ.ทหารไทย	45.00	45.00	2.60	2.50	หุ้นกู้	หุ้นกู้
ธ.กรุงเทพ	130.00	130.00	2.80	2.65	หุ้นกู้	หุ้นกู้
ธ.กรุงศรีอยุธยา	170.00	175.00	2.90	2.65	หุ้นกู้	หุ้นกู้

13. เงินรับฝาก ประกอบด้วย		
เงินรับฝากออมทรัพย์	3,427,615.60	3,401,072.58
เงินรับฝากออมทรัพย์พิเศษ	421,293,468.45	500,732,604.65
เงินฝากออมทรัพย์สินทวี	11,085,000.00	15,683,100.00
เงินฝากออมทรัพย์เพิ่มค่า	205,190,954.56	0.00
รวม	640,997,038.61	519,816,777.23

28

สหกรณ์ออมทรัพย์เครือโรงพยาบาลแพทย์ไทยและปาล์ม จำกัด

หมายเหตุประกอบงบการเงิน (ต่อ)
 สำหรับปีสิ้นสุด วันที่ 30 กันยายน 2562

	ปี 2562	ปี 2561
	บาท	บาท
14. หนี้สินหมุนเวียนอื่น ประกอบด้วย		
ภาษีหัก ณ ที่จ่ายค้างจ่าย	3,750.00	3,735.00
เงินรับแทนบริษัทประกันภัยค้างจ่าย	9,638.25	33,345.00
เงินประกันสังคมรอนำส่ง	10,500.00	9,000.00
ดอกเบี้ยเงินกู้ยืมค้างจ่าย	30,871.23	36,698.63
ดอกเบี้ยเงินรับฝากค้างจ่าย	4,321,918.20	662,994.93
ค่าธรรมเนียมการสอบบัญชีค้างจ่าย	40,000.00	40,000.00
ค่าใช้จ่ายค้างจ่าย	32,300.54	32,564.48
เงินรอตรวจสอบ	1,306,744.00	1,780,650.00
เงินรอจ่ายคืน	45,218.59	42,850.37
เงินรอจ่ายคืนทุนเรือนหุ้น	260,442.26	245,072.26
เงินประกันผลงาน	0.00	12,850.47
รวม	6,061,383.07	2,899,761.14
15. ทุนสะสมตามข้อบังคับ ระเบียบและอื่น ๆ ประกอบด้วย		
ทุนสาธารณประโยชน์	5,966,888.79	5,584,388.79
ทุนรักษาระดับอัตราเงินปันผล	1,567,146.36	1,567,146.36
กองทุนช่วยเหลือผู้กู้ประกันเงินกู้	7,684,645.57	7,146,363.15
ทุนสวัสดิการเพื่อสมาชิก	5,602,596.10	5,121,540.10
ทุนเพื่อการศึกษา	3,375,701.00	3,326,327.50
ทุนขยายงาน	5,595,000.00	5,970,000.00
รวม	29,791,977.82	28,715,765.90
16. กำไร(ขาดทุน)จากเงินลงทุนที่ยังไม่เกิดขึ้น ประกอบด้วย		
ขอยกมาต้นงวด	22,319,680.23	31,837,439.92
การเปลี่ยนแปลงในระหว่างงวด	38,252,168.18	(9,517,759.69)
ยอดคงเหลือปลายงวด	60,571,848.41	22,319,680.23

ระเบียบวาระที่ 7
เรื่อง พิจารณาอนุมัติการจัดสรรกำไรสุทธิ ประจำปี 2562

ประธาน -

สหกรณ์ออมทรัพย์เครือโรงพยาบาลพญาไทและปาลิโอ จำกัด
การจัดสรรกำไรสุทธิ
ประจำปี สิ้นสุดวันที่ 30 กันยายน 2562

รายการ	2562		2561	
	จำนวนเงิน (บาท)	%	จำนวนเงิน (บาท)	%
กำไรสุทธิประจำปี	24,321,904.97	<u>100.00</u>	40,825,255.29	<u>100.00</u>
1. สำรองไม่น้อยกว่าร้อยละ 10 ของกำไรสุทธิ	2,438,278.97	10.03	4,090,605.29	10.02
2. ค่าบำรุงสันนิบาตสหกรณ์แห่งประเทศไทย ร้อยละ 1 ของกำไรสุทธิ แต่ไม่เกิน 30,000.00 บาท	30,000.00	0.12	30,000.00	0.07
3. เงินปันผลตามกฎหมายกระทรวงไม่เกินร้อยละ 10.00 คิดให้ตามส่วนระยะเวลา ร้อยละ 2.25 (ปี 2561 ร้อยละ 4.00)	14,294,726.00	58.77	23,332,449.00	57.15
4. เงินเหลือคืน ตามส่วนรวมจำนวนดอกเบี้ยที่ส่งแก่สหกรณ์ ในระหว่างปี ร้อยละ 17 (ปี 2561 ร้อยละ 23.00)	6,128,900.00	25.20	7,472,201.00	18.30
5. โบนัสกรรมการและเจ้าหน้าที่ของสหกรณ์	890,000.00	3.66	1,500,000.00	3.67
6. ทุนสาธารณประโยชน์ ไม่เกิน ร้อยละ 10 ของกำไรสุทธิ	140,000.00	0.58	1,600,000.00	3.92
7. ทุนช่วยเหลือผู้ตกงานที่เงินกู้	100,000.00	0.41	1,300,000.00	3.18
8. ทุนสวัสดิการหรือการสงเคราะห์เพื่อสมาชิก	100,000.00	0.41	500,000.00	1.23
9. ทุนเพื่อการศึกษาอบรมทางสหกรณ์	100,000.00	0.41	500,000.00	1.23
10. ทุนเพื่อจัดตั้งสำนักงาน	100,000.00	0.41	500,000.00	1.23

มติที่ประชุม -

กำไรสุทธิประจำปี

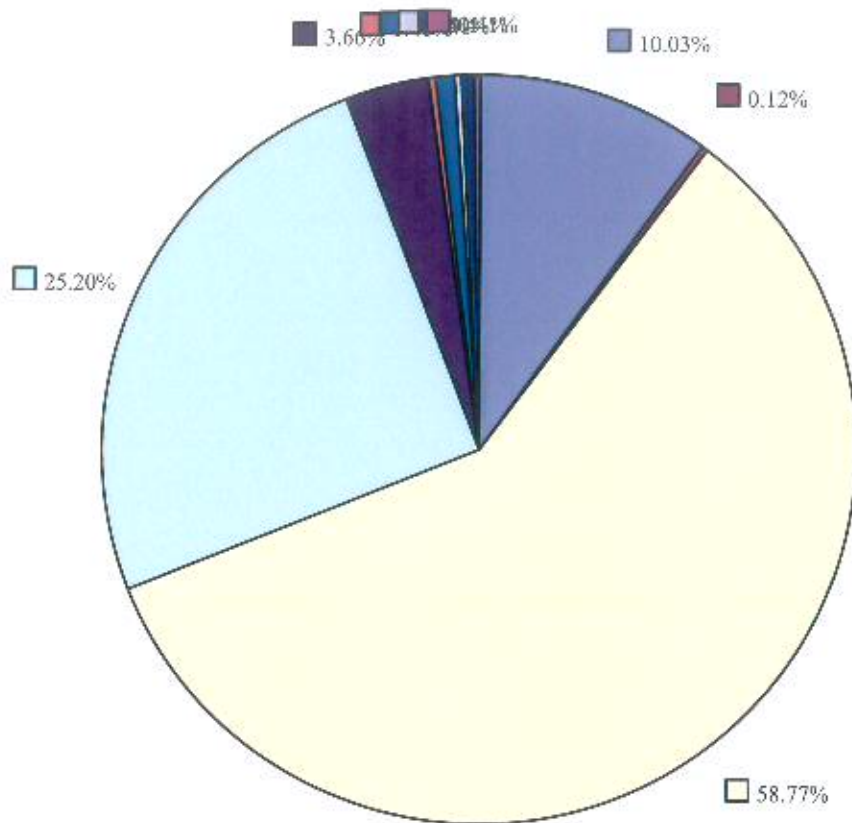

เงินสำรอง	ค่าบำรุงสันนิบาต	เงินปันผล
เงินเปลี่ยนคืน	โบนัสกรรมการและเจ้าหน้าที่	ทุนเพื่อการศึกษารวม
ทุนสาธารณประโยชน์	ทุนสวัสดิการ	ทุนเพื่อการจัดตั้งสำนักงาน
ทุนช่วยเหลือผู้ค้าประกัน		

ระเบียบวาระที่ 8
เรื่อง พิจารณากำหนดวงเงินกู้ยืมหรือการค้าประกัน ประจำปี 2563

ประธาน -

วงเงินกู้ยืมประจำปี 2562 ที่ประชุมใหญ่พิจารณาอนุมัติวงเงินกู้ยืมหรือการค้าประกันประจำปีไว้เป็นจำนวนเงิน 800 ล้านบาท สำหรับวงเงินกู้ยืมประจำปี 2563 คณะกรรมการดำเนินการชุดที่ 25 ขอเสนอให้ที่ประชุมพิจารณากำหนดวงเงินกู้ยืมเป็นจำนวนเงิน 800 ล้านบาท (เท่ากับปีก่อน) เพื่อเสริมสภาพคล่องสำหรับการบริการทางด้านการเงินแก่สมาชิกสหกรณ์ฯ ในอนาคต

จึงขอให้ที่ประชุมพิจารณาอนุมัติ

มติที่ประชุม -

ระเบียบวาระที่ 9
เรื่อง พิจารณาอนุมัติแผนงานและงบประมาณประจำปีของสหกรณ์
ประจำปี 2563

ประธาน -

○ **แผนงานการดำเนินงานสหกรณ์ฯ ปี 2563**

ภารกิจ : เป็นสถาบันการเงินที่มีความมั่นคงขององค์กร มีระบบการบริหารงานที่โปร่งใส และการให้บริการที่ตอบสนองความต้องการของสมาชิกอย่างแท้จริง

- 1) การพัฒนาคุณภาพการให้บริการ
- 2) ส่งเสริมและสนับสนุนคุณภาพชีวิตของสมาชิก

แผนดำเนินงาน

- 1) การปรับปรุงประสิทธิภาพการให้บริการดีขึ้น
- 2) การนำเทคโนโลยีมาปรับใช้ในการปฏิบัติงานเพิ่มขึ้น
- 3) การส่งเสริมอุดมการณ์สหกรณ์และความรู้ทางการเงินแก่สมาชิก
- 4) ส่งเสริมสินเชื่อเพื่อพัฒนาคุณภาพชีวิตแก่สมาชิก
- 5) การแสวงหาช่องทางการลงทุนที่ให้ผลตอบแทนสูงและเหมาะสม

เป้าหมายการดำเนินงาน

ขยายฐานฐานสมาชิกให้เพิ่มจากปีที่ผ่านมาอย่างน้อยร้อยละ **5**

ขยายฐานเงินฝากให้เพิ่มจากปีที่ผ่านมาอย่างน้อยร้อยละ **5**

ขยายฐานสินเชื่อให้เพิ่มจากปีที่ผ่านมาอย่างน้อยร้อยละ **10**

กรอบแผนการดำเนินงานของสหกรณ์
ประจำปี 2563

หัวข้อการดำเนินงาน	การดำเนินงาน ปี 2562	แผนงาน ปี 2563	เพิ่ม หรือ (ลดลง) %
1. จำนวนสมาชิก	4,788	5,028	5
2. เงินรับฝากสมาชิก	640,997,038	673,046,889	5
3. เงินให้สมาชิกกู้	605,737,642	666,311,406	10

สภครุณณ์อ้อมทรัพย์ตรีโรงพยาบาลพระยาพิชัยและเปาโล จำกัด

เริ่ม 1 ตุลาคม 2562 - 30 กันยายน 2563

หน่วย:บาท

ที่	รายการ	แผนงาน ปี 2562	รับจริง / จ่ายจริง ณ 30 ก.ย. 2562	แผนงาน ปี 2563	ร้อยละ ของรายได้	หมายเหตุ
	รายได้					
1	ดอกเบี้ยรับเงินให้กู้	39,000,000.00	37,481,337.27	40,000,000.00	47.90	เป็นดอกเบี้ยรับที่ได้รับจากกองทุนเงินให้กู้ยืม
2	ดอกเบี้ยเงินรับฝาก	1,500,000.00	4,012,129.62	3,500,000.00	4.20	เป็นดอกเบี้ยรับที่ได้รับจากเงินรับฝาก
3	ผลตอบแทนจากเงินลงทุนและรายได้อื่น ๆ	36,000,000.00	38,019,606.03	40,000,000.00	47.90	เป็นรายได้ดอกเบี้ยจากเงินลงทุนและรายได้อื่นๆ
	รวมรายได้	76,500,000.00	79,513,072.92	83,500,000.00	100.00	
	รายจ่าย					
1	ดอกเบี้ยจ่าย	23,000,000.00	24,447,668.27	23,000,000.00	27.54	เป็นดอกเบี้ยจ่ายเงินรับฝาก และเงินกู้ยืม
2	เงินสมทบกองทุนสำรองเลี้ยงชีพ	250,000.00	226,021.00	250,000.00	0.30	ตามระเบียบของสหกรณ์
3	หนี้สงสัยจะสูญ	500,000.00	31,174,607.94	31,200,000.00	37.37	ตัดยอดลูกหนี้ฯ สโมสรรถไฟที่คาดว่าจะเก็บเงินไม่ได้ ซึ่งต้องปฏิบัติตามระเบียบสหกรณ์ฯ
4	เงินฝากสหกรณ์อื่นสงสัยจะสูญ	2,750,000.00	(5,475,340.00)	-	-	ตัดยอดเงินฝากตามวิธีปฏิบัติทางบัญชีกรมวิสหกรณ์ นำเงินไปลงทุนในสหกรณ์อื่น
5	ค่าเสื่อมราคาอาคารและอุปกรณ์	100,000.00	187,409.37	200,000.00	0.24	คิดค่าเสื่อมราคาทรัพย์สินของสหกรณ์
6	ค่าตัดจ่ายสิทธิการใช้ประโยชน์	80,000.00	52,326.40	80,000.00	0.10	ตัดจ่ายการใช้สิทธิประโยชน์ของพัสดุ
	ค่าบริการ					
	6.1 หมวดเงินเดือน	2,975,000.00	2,895,860.00	3,130,000.00	3.75	งบประมาณรายจ่าย
	6.2 หมวดค่าตอบแทน	840,000.00	685,632.25	840,000.00	1.01	งบประมาณรายจ่าย
	6.3 หมวดค่าใช้สอย	1,470,000.00	996,982.72	1,630,000.00	1.95	งบประมาณรายจ่าย
	รวมรายจ่าย	31,965,000.00	55,191,167.95	60,330,000.00	72.26	
	กำไรสุทธิ	44,535,000.00	24,321,904.97	23,170,000.00	27.74	
	รวมรายจ่ายและกำไรสุทธิ	76,500,000.00	79,513,072.92	83,500,000.00	100.00	

สหกรณ์ออมทรัพย์เครือโรงพยาบาลอุไทยและป่าโต จำกัด

งบประมาณรายจ่ายประจำปี 2563

คำบริหาร

ที่	รายการ	แผนงาน ปี 2562	จ่ายจริง 30 ก.ย. 2562	แผนงาน ปี 2563	ร้อยละ ของรายจ่าย	หมายเหตุ
	หมวดเงินเดือน					
1	เงินเดือน และค่ากรองชีพ	2,975,000.00	2,895,860.00	3,130,000.00	5.19	ผู้จัดการและเจ้าหน้าที่สหกรณ์
	รวมหมวดเงินเดือน	2,975,000.00	2,895,860.00	3,130,000.00	5.19	
	หมวดค่าตอบแทน					
2	ค่าตอบแทน	120,000.00	90,000.00	120,000.00	0.20	เป็นค่าตอบแทนที่ปรึกษาและอื่นๆ
3	ค่าตอบแทนผู้ตรวจราชการ	60,000.00	60,000.00	60,000.00	0.10	ค่าตอบแทนผู้ตรวจราชการ
4	ค่าตอบแทนผู้สอบบัญชี	70,000.00	70,000.00	70,000.00	0.12	ค่าตอบแทนผู้สอบบัญชีรับอนุญาตภาคเอกชน
5	เบี้ยประชุมกรรมการ	300,000.00	266,600.00	300,000.00	0.50	ค่าเบี้ยประชุมกรรมการประจำเดือนและกรรมการการเงินผู้
6	ค่ารักษาพยาบาล	250,000.00	199,032.25	250,000.00	0.41	ผู้จัดการและเจ้าหน้าที่สหกรณ์
7	ค่าล่วงเวลา	40,000.00		40,000.00	0.07	งานเร่งด่วนที่ต้องปฏิบัติงานนอกเวลาทำการ ให้กับสหกรณ์ รวมถึงงานที่ต้องปฏิบัติเพิ่มเติม
	รวมหมวดค่าตอบแทน	840,000.00	685,632.25	840,000.00	1.40	
	หมวดค่าใช้สอย					
8	คชข. ในการประชุมใหญ่	280,000.00	225,253.00	300,000.00	0.50	ค่าอาหาร เอกสาร ขนส่ง การเดินทาง ของที่ระลึก ฯลฯ ในวันประชุมใหญ่
9	ค่ารับรอง	70,000.00	28,294.00	40,000.00	0.07	ค่าอาหารและอาหารว่าง ในการประชุมคณะกรรมการ และหน่วยงานที่เกี่ยวข้อง
10	ค่าเบี้ยเลี้ยงพาหนะ	200,000.00	209,747.00	220,000.00	0.36	ค่าเบี้ยเลี้ยงและค่าพาหนะสำหรับผู้ไปปฏิบัติงานให้กับสหกรณ์
11	ค่าเครื่องเขียนแบบพิมพ์	150,000.00	111,042.87	150,000.00	0.25	ค่าเครื่องเขียน, ค่าแบบพิมพ์และวัสดุอื่นๆ ใช้ประจำสำนักงาน และคิดค่าทางธุรกิจ
12	ค่าธรรมเนียมธนาคาร	40,000.00	27,094.00	40,000.00	0.07	การให้บริการและเอกสารทางการเงิน

สหกรณ์ออมทรัพย์เครือโรงพยาบาลแพทย์ไทยและเปาโล จำกัด

งบประมาณรายจ่ายประจำปี 2563

คำบริหาร

ที่	รายการ	แผนงาน ปี 2562	จ่ายจริง 30 ก.ย. 2562	แผนงาน ปี 2563	ร้อยละ ของรายจ่าย	หมายเหตุ
13	ค่าซ่อมแซมและบำรุงรักษาทรัพย์สิน	150,000.00	102,240.25	150,000.00	0.25	ค่าบำรุงรักษาโปรแกรมคอมพิวเตอร์และอุปกรณ์ต่างๆ
14	ค่าสาธารณูปโภค	50,000.00	30,568.79	50,000.00	0.08	ค่าน้ำค่า ไฟฟ้า ค่าโทรศัพท์
15	ค่าตกแต่งสำนักงาน	50,000.00	-	50,000.00	0.08	ค่าใช้จ่ายในการตกแต่ง หรืออาจจะโยกย้าย, ปรับเปลี่ยนสำนักงาน ตามนโยบายของโรงพยาบาล
16	ค่าไปรษณีย์	15,000.00	9,263.00	15,000.00	0.02	ค่าแสตมป์ติดหนังสือยื่นขอค ณ วัฒนธรรม และค่าส่งเอกสารอื่นๆ
17	ค่าใช้จ่ายเบ็ดเตล็ด	30,000.00	5,870.94	30,000.00	0.05	ค่าใช้จ่ายอื่นๆ ที่ไม่สามารถหาที่มาได้ล่วงหน้า
18	ค่าใช้จ่ายในการจัดเก็บเอกสาร	10,000.00	7,859.25	10,000.00	0.02	ส่งบริพัทธ์เก็บเอกสารของสหกรณ์เพื่อความ เป็นระเบียบเรียบร้อย
19	เงินสมทบประกันสังคมของสหกรณ์	80,000.00	62,201.00	80,000.00	0.13	จ่ายตามกฎหมายกำหนด
20	ค่าใช้จ่ายในการประชาสัมพันธ์	80,000.00	70,716.00	80,000.00	0.13	ค่าใช้จ่ายในการประชาสัมพันธ์ส่งเสริม ในด้านสินเชื่อ, ต้นเงินฝาก และอื่นๆ
21	ค่าเบ็ดเตล็ดประกันภัย	15,000.00	10,077.62	15,000.00	0.02	ค่าใช้จ่ายจัดทำประกันภัยเงินสด ในสหกรณ์ และประกันอุบัติเหตุ จอมท.
22	เงินอุดหนุน	50,000.00	50,000.00	50,000.00	0.08	เงินอุดหนุนเข้าสู่กองทุนช่วยเหลือผู้ตกประทุนในส่วนสหกรณ์
23	ค่าใช้จ่ายในการดำเนินงานคดี	150,000.00	46,175.00	300,000.00	0.50	ค่าใช้จ่ายในการดำเนินงานฟ้องถูกหนี้ NPL (ถ้ามี) ระหว่างปี
24	ค่าใช้จ่ายในการศึกษาอบรม	50,000.00	580.00	50,000.00	0.08	ค่าใช้จ่ายในการศึกษาอบรม เจ้าหน้าที่, กรรมการ, สมาชิกสหกรณ์
	รวมหมวดค่าใช้จ่าย	1,470,000.00	996,982.72	1,630,000.00	2.69	
	รวมรายจ่ายคำบริหารทั้งสิ้น	5,285,000.00	4,578,474.97	5,600,000.00	9.28	
	หมวดครุภัณฑ์					
1	เครื่องคอมพิวเตอร์และอุปกรณ์	200,000.00	2,899.00	200,000.00	0.33	เพื่อสำรองข้อมูลสำนักงาน/ คอมพิวเตอร์/ เครื่องปริ้นเตอร์
						กรณีทำครุระหว่างปี
	รวมหมวดครุภัณฑ์	200,000.00	2,899.00	200,000.00	0.33	

งบประมาณรายจ่ายประจำปี 2563 ขออนุมัติด้วยทฤษฎีการตามวงเงินที่เสนอ ยกเว้นหมวดครุภัณฑ์

มติที่ประชุม

ระเบียบวาระที่ 10
เรื่อง พิจารณาลือกลงตั้งคณะกรรมการดำเนินการประจำปี 2563

ประธาน - ตามข้อบังคับของสหกรณ์ ข้อที่ 62 ให้สหกรณ์มีคณะกรรมการดำเนินการสหกรณ์ ประกอบด้วย ประธานกรรมการหนึ่งคนและกรรมการอื่นอีกไม่เกินสิบสี่คน ซึ่งที่ประชุมใหญ่เลือกตั้งจากสมาชิก ขอเสนอต่อที่ประชุมพิจารณาลือกลงตั้งคณะกรรมการดำเนินการประจำปี 2563 ดังนี้

1. รายชื่อกรรมการที่พ้นจากตำแหน่งตามวาระ ดังนี้

1. นางกรรณิกา ส้อมทอง	สังกัดพญาไท 2
2. นางสาวพิมญา สายด้วง	สังกัดพญาไท 2
3. นางสุหัจจา โชนุพันธ์(ลาออก)	สังกัดพญาไท 1
4. นายมาโนช วากย์เงินตรา	สังกัดพญาไท 1
5. นายสหรัฐ ไมตรีอินทัย	สังกัดเปาโลพหลโยธิน
6. นางสาวอรอุมา กวมทรัพย์	สังกัดเปาโลสมุทรปราการ
7. นางสาวอัมพิลา เสาศันทัด	สังกัดพญาไทนวนมิตร
8. นางสาวณัฐญาณี ไหมเจริญ	สังกัดพญาไทศรีราชา

รายชื่อกรรมการที่พ้นจากตำแหน่งตามวาระ และมีสิทธิสมัครรับเลือกตั้งได้อีก ดังนี้

1. นางกรรณิกา ส้อมทอง	สังกัดพญาไท 2
2. นางสาวพิมญา สายด้วง	สังกัดพญาไท 2
3. นายมาโนช วากย์เงินตรา	สังกัดพญาไท 1
4. นายสหรัฐ ไมตรีอินทัย	สังกัดเปาโลพหลโยธิน
5. นางสาวอรอุมา กวมทรัพย์	สังกัดเปาโลสมุทรปราการ
6. นางสาวอัมพิลา เสาศันทัด	สังกัดพญาไทนวนมิตร
7. นางสาวณัฐญาณี ไหมเจริญ	สังกัดพญาไทศรีราชา

2. รายชื่อกรรมการที่ยังอยู่ในตำแหน่งอีก 1 ปี

1. นางพรทิพย์ ยศโต	ประธานกรรมการ
2. นางกฤษณา นุศุต	สังกัดพญาไท 2
3. น.ส.จริยา ทะทา	สังกัดพญาไท 2
4. นายสุปัญญา เทียนเล็ก	สังกัดพญาไท 1
5. นายอรุณ กุลชยัน	สังกัดพญาไท 3
6. นายอุดมศักดิ์ ทอดสูงเนิน	สังกัดพญาไท 3
7. นางทิพย์วรัณ พชรน้ำเงิน	สังกัดเปาโลพหลโยธิน

3. การกำหนดจำนวนคณะกรรมการชุดที่ 26 ปี 2563 จำนวน 15 คน ดังนี้

โรงพยาบาล	จำนวน /คน	กรรมการ อยู่อีก 1 ปี	เลือกตั้ง ทดแทนอีก/คน
ประธานกรรมการ	1	1	-
1. พญาไท 1	3	1	2
2. พญาไท 2	4	2	2
3. พญาไท 3	2	2	-
4. พญาไทนวนินทร์	1	-	1
5. พญาไทศรีราชา	1	-	1
6. เปาโลพหลโยธิน	2	1	1
7. เปาโลสมุทรปราการ	1	-	1
รวม	15	7	8

4. เสนอเห็นควรเลือกตั้งกรรมการดำรงตำแหน่งที่ว่าง จากสังกัดโรงพยาบาลพญาไทและเปาโล ดังนี้

- | | |
|---------------------------|------------|
| 1. โรงพยาบาลพญาไท 1 | จำนวน 2 คน |
| 2. โรงพยาบาลพญาไท 2 | จำนวน 2 คน |
| 3. โรงพยาบาลพญาไทนวนินทร์ | จำนวน 1 คน |
| 4. โรงพยาบาลพญาไทศรีราชา | จำนวน 1 คน |
| 5. โรงพยาบาลเปาโลพหลโยธิน | จำนวน 1 คน |
| 6. โรงพยาบาลสมุทรปราการ | จำนวน 1 คน |

5. ผลของการเลือกตั้งคณะกรรมการแทนตำแหน่งที่ว่าง จำนวน 8 คน

อยู่ในตำแหน่ง 2 ปี

ลำดับที่	ชื่อ	สังกัด	คะแนน
1.
2.
3.
4.
5.
6.
7.
8.

มติที่ประชุม -

ระเบียบวาระที่ 11
เรื่อง เลือกตั้งผู้ตรวจสอบกิจการประจำปี 2563

ประธาน - เสนอให้ที่ประชุมพิจารณาเลือกตั้งผู้ตรวจสอบกิจการของสหกรณ์ ตามข้อบังคับของสหกรณ์ฯ ข้อ 78 และ ข้อ 79

“ผู้ตรวจสอบกิจการ ให้ที่ประชุมใหญ่เลือกตั้งสมาชิกหรือนุคคลภายนอกผู้มีคุณวุฒิ ความรู้ความสามารถในด้านธุรกิจ การเงิน บัญชี เศรษฐกิจ กฎหมาย หรือสหกรณ์หนึ่งคน หรือหลายคนให้เป็นผู้ตรวจสอบกิจการของสหกรณ์เป็นการประจำปี

จำนวนผู้ตรวจสอบกิจการตามวรรคหนึ่ง ให้เป็นไปตามที่นายทะเบียนสหกรณ์กำหนด
ที่ประชุมใหญ่จะเลือกตั้งกรรมการดำเนินการหรือผู้ซึ่งดำรงตำแหน่งหน้าที่ประจำในสหกรณ์เป็นผู้ตรวจสอบกิจการไม่ได้”

“การดำรงตำแหน่งผู้ตรวจสอบกิจการ ผู้ตรวจสอบกิจการมีวาระอยู่ในตำแหน่งได้คราวละหนึ่งปีทางบัญชีของสหกรณ์ ถ้าเมื่อครบกำหนดเวลาแล้วหากยังไม่มีการเลือกตั้งผู้ตรวจสอบกิจการคนใหม่ก็ให้ผู้ตรวจสอบกิจการคนเดิมปฏิบัติหน้าที่ไปพลางก่อน

ผู้ตรวจสอบกิจการซึ่งออกไปนั้นอาจได้รับเลือกตั้งอีกได้”

ประธานฯ เพื่อให้ได้บุคคลที่มีความรู้ความสามารถ มีผลงาน และตรวจสอบงานสหกรณ์รวมทั้งเสนอผลการตรวจสอบตามที่นายทะเบียนสหกรณ์กำหนด ต่อคณะกรรมการเป็นประจำทุกเดือน

สำหรับในปี 2563 นี้ ขอเสนอให้ที่ประชุมใหญ่พิจารณาผู้ตรวจสอบกิจการของสหกรณ์ออมทรัพย์ฯ ดังนี้

สหกรณ์ออมทรัพย์เครือข่ายโรงพยาบาลพญาไท จำกัด
รายการการเสนอราคาได้รับเป็น “ผู้ตรวจสอบกิจการ” ประจำปี 2563

รายการ	นางรุ่งทิพย์ ศรีสิทธิกรรม
1. ราคาต่อปี	60,000.00 บาท
2. วัตถุประสงค์และขอบเขตการตรวจสอบ	1. เพื่อตรวจสอบและประเมินผลการปฏิบัติงานด้านการเงินและการบัญชี 2. เพื่อให้ข้อเสนอแนะในการแก้ไขปรับปรุงการปฏิบัติงานด้านการเงินและบัญชี 3. เพื่อตรวจสอบและให้ข้อเสนอแนะเกี่ยวกับการดำเนินงานของสหกรณ์

รายการ	นางรุ่งทิพย์ ศรีสิทธิกรรรม
3. ขอบเขตการตรวจสอบและวิธีการตรวจสอบ	1. ตรวจสอบเอกสาร หลักฐาน และการบันทึกบัญชีระหว่างเดือน 2. ตรวจสอบการบริหารงานของคณะกรรมการให้เป็นไปตาม พรบ. สหกรณ์ ข้อมบังคับ และระเบียบของสหกรณ์ ตลอดจนระบบการเงินและบัญชีของสหกรณ์(ขอบเขตการตรวจสอบ อาจเปลี่ยนแปลงไปตามแนว การตรวจสอบที่กำหนดไว้) 3. วิธีการตรวจสอบ ตรวจสอบภาพรวมทั้งระบบบัญชี เอกสารประกอบการ บันทึกบัญชีโดยสุ่มตัวอย่างสำหรับสมุดสรุปประจำวันตรวจสอบ เอกสาร การจ่ายเงินตรวจทุกรายการบันทึกบัญชี
บริการอื่นๆ	สามารถเข้าร่วมประชุมกรรมการประจำเดือนเพื่อเสนอแนะการบริหารงานให้เป็นไปตามกฎหมายและข้อมบังคับของสหกรณ์
การเบิกจ่าย	เบิกจ่ายรายเดือนๆ ละ 5,000.- บาท(ไม่รวมค่าเบี้ยประชุม)

มติที่ประชุม

ระเบียบวาระที่ 12
เรื่อง คัดเลือกผู้สอบบัญชีรับอนุญาตเพื่อเสนอนายทะเบียนสหกรณ์
แต่งตั้งเป็นผู้สอบบัญชีของสหกรณ์ ประจำปี 2563

ประธาน - ตามระเบียบนายทะเบียนสหกรณ์ ว่าด้วยผู้สอบบัญชีสหกรณ์ พ.ศ.2542 ได้กำหนดคุณสมบัติของผู้สอบบัญชีสหกรณ์ที่มาจากผู้สอบบัญชีรับอนุญาตว่า ต้องเป็นผู้สอบบัญชีที่ขึ้นทะเบียนเป็นผู้สอบบัญชีสหกรณ์ ได้รับการเลือกตั้งจากที่ประชุมใหญ่สามัญประจำปีของสหกรณ์ และต้องผ่านการอบรมหลักสูตรการบัญชีสหกรณ์โดยผู้สอบบัญชีรับอนุญาต

คณะกรรมการดำเนินการ ชุดที่ 25 ในการประชุมครั้งที่ 13/2562 เมื่อวันที่ 30 ตุลาคม 2562 ได้พิจารณาถึงคุณสมบัติของผู้สอบบัญชี ทั้งในด้าน คุณวุฒิ คุณสมบัติ ความรู้ ประสบการณ์ และผลงานในการตรวจสอบที่ผ่านมา ตลอดจนการเสนอบริการอื่นที่ให้พร้อมการตรวจสอบ เช่น การเสนอความเห็นและการให้คำแนะนำ ตลอดจนเข้าร่วมประชุมในการประชุมคณะกรรมการประจำเดือนตามความเหมาะสม

สำหรับในปี 2563 นี้ ขอเสนอให้ที่ประชุมใหญ่พิจารณาเลือกตั้งผู้สอบบัญชีรับอนุญาต ดังนี้

รายละเอียดการเสนอบริการสอบบัญชี	บริษัท เอ็น.เอส.เค. สอบบัญชี จำกัด (นางปัทมา ภูริสมบัติ)
<p>1. การเข้าปฏิบัติงานตรวจสอบบัญชี</p> <ul style="list-style-type: none"> - จำนวนครั้งที่เข้าตรวจสอบ - จำนวนผู้ช่วย 	<ul style="list-style-type: none"> - ประมาณปีละ 4 ครั้ง (รวมการเข้าประชุมคณะกรรมการและประชุมใหญ่) ครั้งละประมาณ 2 - 5 วันทำการ - 3 - 5 คน - บริษัทฯ จะจัดส่งผู้สอบบัญชีสหกรณ์คือ นางปัทมา ภูริสมบัติ ผู้สอบบัญชีเลขที่ 4303 เป็นผู้สอบบัญชีลำดับที่ 1 และ นางศิริเพชร สุนทรวิภาค ผู้สอบบัญชีเลขที่ 8338 เป็นผู้สอบบัญชีลำดับที่ 2 หากว่าผู้สอบบัญชีลำดับที่ 1 ไม่อาจปฏิบัติหน้าที่ได้ ให้ถือว่าผู้สอบบัญชีลำดับที่ 2 กรณีมีเหตุจำเป็นอันมิอาจก้ำวล่วง จนมิอาจปฏิบัติหน้าที่ได้ก็ให้เลื่อนผู้สอบบัญชีลำดับที่ 2 มาทำหน้าที่ได้ทันที
<p>2. การจัดทำรายงานผลการตรวจสอบ</p> <ul style="list-style-type: none"> - รายงานระหว่างปี - รายงานประจำปี - การแสดงความเห็น 	<ul style="list-style-type: none"> - ระยะเวลา 6 เดือน โดยส่งสำเนาให้กรมตรวจบัญชีสหกรณ์ทราบ - รายงานตามที่นายทะเบียนสหกรณ์กำหนด
<p>3. บริการอื่นๆ</p>	<ul style="list-style-type: none"> - วิเคราะห์งบการเงินรอบ 6 เดือน, วิเคราะห์งบการเงินประจำปี และการวิเคราะห์อื่น ๆ - ให้คำแนะนำด้านการบริหารการเงิน - การบัญชีตามที่เห็นสมควร โดยไม่ถือเป็นค่าบริการพิเศษ - ส่งผู้สอบบัญชีหรือผู้ช่วยเข้าร่วมประชุมใหญ่ หรือประชุมคณะกรรมการตามที่สหกรณ์ร้องขอ
<p>4. ค่าธรรมเนียมต่อปี</p> <p>จำนวน การเบิกค่าธรรมเนียม</p>	<ul style="list-style-type: none"> - คิดตามปริมาณธุรกิจ (รวมค่าเบี้ยเลี้ยงและยานพาหนะไว้เรียบร้อยแล้ว เว้นแต่ค่าใช้จ่ายการขอคำยืนยันยอดและสอบทานหนี้) 70,000.00 บาท - เบิกจ่ายเป็นงวด รวม 2 งวด โดยงวดที่ 1 จำนวน 30,000 บาท ชำระเมื่อเสร็จสิ้นการตรวจสอบครั้งที่ 1 แล้วภายใน 3 วันทำการ และงวดที่ 2 จำนวน 40,000 บาท เมื่อสหกรณ์ได้รับรายงานการสอบบัญชีประจำปี 2563 แล้วภายใน 3 วันทำการ

มติที่ประชุม

-

ระเบียบวาระที่ 13

เรื่อง พิจารณานุมัติการนำเงินไปฝากหรือลงทุนในหลักทรัพย์ตามประกาศ
คณะกรรมการพัฒนาการสหกรณ์แห่งชาติ

ประธาน - ตามที่คณะกรรมการพัฒนาการสหกรณ์แห่งชาติ ได้อาศัยอำนาจตามความในมาตรา 62(7) แห่งพระราชบัญญัติสหกรณ์ พ.ศ. 2542 ออกประกาศ ณ วันที่ 3 กรกฎาคม 2558 เรื่อง ข้อกำหนดการฝากหรือลงทุนอย่างอื่นของสหกรณ์ พ.ศ.2558 มีข้อความสำคัญ ดังนี้

ข้อ 3 เงินของสหกรณ์อาจฝากหรือลงทุนได้ ดังต่อไปนี้

- (1) บัตรเงินฝากที่ธนาคารเป็นผู้ออก
- (2) ตัวแลกเงินที่ธนาคารเป็นผู้รับรอง สลากหลังหรือรับอาวัลหรือตั๋วสัญญาใช้เงินที่ธนาคารเป็นผู้สลากหลังหรือรับอาวัล โดยไม่มีข้อจำกัดความรับผิดชอบ
- (3) คราสารแสดงสิทธิในหนี้ที่ธนาคารซึ่งมิใช่รัฐวิสาหกิจเป็นผู้ออก
- (4) บัตรเงินฝาก หรือ ใบรับฝากเงินที่ออกโดยบริษัทเงินลงทุนหรือบริษัทเครดิตฟองซิเอร์ ซึ่งสภาพันคุ้มครองเงินฝากประกันชำระคืนเงินและดอกเบี้ย
- (5) คราสารแสดงสิทธิในหนี้ที่นิติบุคคลเฉพาะกิจเป็นผู้ออกภายใต้โครงการแปลงสินทรัพย์เป็นหลักทรัพย์ ที่ได้รับอนุญาตตามพระราชกำหนดนิติบุคคลเฉพาะกิจ เพื่อการแปลงสินทรัพย์เป็นหลักทรัพย์ พ.ศ.2540 และคราสารแสดงสิทธิในหนี้นั้น ได้รับการจัดอันดับความน่าเชื่อถือตั้งแต่ระดับ A- ขึ้นไป จากบริษัทจัดอันดับความน่าเชื่อถือที่ได้รับการเห็นชอบจากคณะกรรมการกำกับหลักทรัพย์และตลาดหลักทรัพย์
- (6) หุ้นกู้ที่มีหลักประกัน หรือหุ้นกู้ไม่ค้ำยสิทธิ ที่ได้รับการจัดอันดับความน่าเชื่อถือตั้งแต่ระดับ A- ขึ้นไป จากบริษัทจัดอันดับความน่าเชื่อถือที่ได้รับการเห็นชอบจากคณะกรรมการกำกับหลักทรัพย์และตลาดหลักทรัพย์
- (7) หน่วยลงทุนของกองทุนรวมที่รัฐวิสาหกิจจัดตั้งขึ้น โดยความเห็นชอบของคณะรัฐมนตรี และอยู่ในการกำกับดูแลของคณะกรรมการกำกับหลักทรัพย์และตลาดหลักทรัพย์

ข้อ 4 การนำเงินไปฝากหรือลงทุนตามข้อ 3 (7) รวมกันต้องไม่เกินทุนสำรองของสหกรณ์ และต้องผ่านการอนุมัติจากที่ประชุมใหญ่ของสหกรณ์ก่อนจึงจะดำเนินการได้

ข้อ 5 การฝากหรือลงทุนของสหกรณ์ที่ได้ดำเนินการตามประกาศคณะกรรมการพัฒนาการสหกรณ์แห่งชาติ เรื่อง ข้อกำหนดการฝากหรือลงทุนอย่างอื่นของสหกรณ์ พ.ศ.2552 อยู่ก่อนวันที่ประกาศฉบับนี้ใช้บังคับ ให้ถือว่าเป็นการฝากหรือลงทุนตามประกาศฉบับนี้ต่อไป

ข้อ 6 ประกาศนี้ให้ใช้บังคับตั้งแต่วันออกประกาศเป็นต้นไป

อนึ่ง ณ วันที่ 30 กันยายน 2562 สหกรณ์ออมทรัพย์ฯ มีทุนสำรอง จำนวน 36,876,980.02 บาท รวมกับวงเงินที่จะได้รับการจัดสรรจากกำไรสุทธิประจำปี 2562 อีกจำนวน 2,438,278.97 บาท ทั้งนี้ไม่เกินวงเงิน ทุนสำรอง รวม 39,315,258.99 บาท

ดังนั้น เพื่อให้การบริหารการลงทุนของสหกรณ์ออมทรัพย์ฯ เป็นไปด้วยความระมัดระวังตัว มั่นคง และ เกิดผลตอบแทนที่ดี คณะกรรมการดำเนินการ จึงขอเสนอที่ประชุมใหญ่อนุมัติให้คณะกรรมการดำเนินการ ของสหกรณ์ออมทรัพย์ฯ นำเงินไปลงทุนในหลักทรัพย์ ตามข้อ 3(7) ได้โดยได้รับความเห็นชอบจาก คณะกรรมการ พัฒนาการสหกรณ์แห่งชาติก่อน

ประธาน จึงเสนอให้ที่ประชุมพิจารณาอนุมัติ

มติที่ประชุม -

ระเบียบวาระที่ 14
เรื่อง อื่นๆ (ตามแต่จะมีผู้เสนอ)

ประธาน -

14.1 การมอบทุนการศึกษาบุตรสมาชิกประจำปี 2562 จำนวน 10 ทุนๆ ละ 10,000 บาท รวมเป็นเงินทั้งสิ้น 100,000 บาท ดังมีรายนามดังนี้

ที่	ชื่อ - สกุล สมาชิก	ชื่อ - สกุล บุตร	เลขทะเบียน	ตำแหน่ง	ภรรยา	จำนวนเงิน(บาท)
สังกัด ร.พ.พญาไท 1						
1	นางสุเมธชา อู่คง	นางสาวหิมาพันก อู่คง	01661	ศกน.แผนก ENT	31	10,000.00
	รวม 1 ท่าน					10,000.00
สังกัด ร.พ.พญาไท 2						
1	นางอมลวรรณ พึ่งสังวาลย์	คช.กฤษ พึ่งสังวาลย์	00356	ผู้ช่วยพยาบาล	34	10,000.00
2	น.ส.วรชารณ์ แมนสถิตย์	คช.ศกฤษฐาลี แมนสถิตย์	04310	พนักงานผู้ช่วยพยาบาล	33	10,000.00
	รวม 2 ท่าน					20,000.00
สังกัด ร.พ.พญาไท 3						
1	นางชลาธิชา โพธิ์ศรี	นางสาวนันทพร โพธิ์ศรี	01248	จนท.ธุรการอาวุโส	37	10,000.00
	รวม 1 ท่าน					10,000.00
สังกัด ร.พ.พญาไทนวนิรินทร์						
1	น.ส.ภพร ทินกรณ์	คญ.จินต์จุฑา สมจันทร์	06970	พนักงานผู้ช่วยเหลือผู้ป่วย	26	10,000.00
	รวม 1 ท่าน					10,000.00
สังกัด ร.พ.พญาไทศรีราชา						
1	น.ส.บุษยามาศ พลเยี่ยม	คญ.โชติณภา สุทร	08949	พนง.ผู้ช่วยเหลือผู้ป่วย	23	10,000.00
	รวม 1 ท่าน					10,000.00
สังกัด ร.พ.เปาโลพหลโยธิน						
1	น.ส.สมพัฒน์ สีสงห์	นางชัยพัฒน์ ภูสิทธิกร	06956	แม่บ้าน	29	10,000.00
	รวม 1 ท่าน					10,000.00
สังกัด ร.พ.เปาโลโชคชัย 4						
1	นางอุทิน แทนทอง	คญ.สุชาพิชญ์ แทนทอง	06391	ผู้ช่วยพยาบาล	23	10,000.00
	รวม 1 ท่าน					10,000.00
สังกัด ร.พ.เปาโลสมุทรปราการ						
1	นางจินดา กระมะมูล	คช.เป็นดาหัด กระมะมูล	06870	เจ้าหน้าที่เวรเปล	26	10,000.00
	รวม 1 ท่าน					10,000.00
สังกัด ร.พ.เปาโลเกษมตรา						
1	นางละนุลา พลพงษ์	คญ.รวิษฐา พลพงษ์	09089	คช.นักเทคนิคการแพทย์	27	10,000.00
	รวม 1 ท่าน					10,000.00
	รวม 10 ท่าน					100,000.00

14.2

มติที่ประชุม

-

ภาคผนวก

สหกรณ์ออมทรัพย์ศรีอยุธยาโรงพยาบาลไทยและเปาโล จำกัด

รายงานการประชุมใหญ่สามัญประจำปี 2561

วันเสาร์ที่ 10 พฤศจิกายน 2561

ณ ห้องประชุมศรีบูรพาภิรมย์ อิงธารรีสอร์ท ตำบลหินตั้ง อำเภอเมือง จังหวัดนครนายก

รายนามกรรมการผู้เข้าร่วมประชุม

1. นายภูงศ์	ทองแดง	ประธานกรรมการ
2. นางสุพิชชา	โซนูพันธ์	รองประธานกรรมการ
3. นายสหรัฐ	ไบตรีณโนทัย	รองประธานกรรมการ
4. น.ส.พิมพ์ญา	สายคัง	เหรัญญิก
5. นายบุญหลาย	จำซ้าง	กรรมการ
6. นายสาธิต	ศดุง	กรรมการ
7. นางพรทิพย์	ยศโต	กรรมการ
8. นายอุดมศักดิ์	พอดสูงเนิน	กรรมการ
9. นายมาโนช	วาทย์เงินตรา	กรรมการ
10. น.ส.อรอุมา	กวมทรัพย์	กรรมการ
11. น.ส.อัมพิลา	เสาสันทัด	กรรมการ
12. น.ส.ณัฐญาณี	ไหมเจริญ	กรรมการ
13. นางกรรณิกา	ล้อมทอง	เลขานุการ

จำนวนสมาชิกสหกรณ์ออมทรัพย์ฯ ทั้งหมด 4,622 คน

จำนวนสมาชิกที่เข้าร่วมประชุม 249 คน

รายนามกรรมการผู้ไม่เข้าร่วมประชุม

1. นางกฤษณา	นุกูล	รองประธานกรรมการ
2. นายจักรกฤษณ์	สุริยวงศ์	กรรมการ

ผู้เข้าร่วมประชุม

1. นายสิริวิชญ์	ไพศาสดร์	ผู้สอบบัญชีที่ได้รับอนุญาตให้เป็นผู้แทน ของบริษัท เอ็ม.เอช.เค.สอบบัญชี จำกัด
2. นางรุ่งทิพย์	ศรีสิทธิกรรม	ผู้ตรวจสอบกิจการ
3. นายสุวิช	เคินพรเลิศ	ที่ปรึกษา
4. นายจิรภัทร	ชาตะมินา	ผู้จัดการ
5. นางโสภา	เวหวนาธร	ผู้ช่วยผู้จัดการ



เริ่มประชุมเวลา 9.30 น.

นายภูษงค์ ทอแดง ประธานกรรมการ เป็นประธานที่ประชุม ได้กล่าวเปิดประชุม และแจ้งให้ที่ประชุมทราบว่า มีสมาชิกมาประชุม จำนวน 249 คน ครบองค์ประชุม ตามข้อบังคับของสหกรณ์- ออมทรัพย์เครือโรงพยาบาลพญาไทและเปาโต จำกัด ข้อ 59 และดำเนินการประชุมตามระเบียบวาระ ดังต่อไปนี้

ระเบียบวาระที่ 1 เรื่องที่ประธานแจ้งให้ที่ประชุมทราบ

เรื่องที่ 1 แนะนำผู้เข้าร่วมประชุม ดังนี้

1. นายสิริวิชญ์ ไผาศาสตร์ ผู้สอบบัญชีได้รับอนุญาตให้เป็นผู้แทน
ของบริษัท เอ็น.เอช.เค.สอบบัญชี จำกัด
2. นางรุ่งทิพย์ ศรีสิทธิกรรม ผู้ตรวจสอบกิจการ
3. นายสุวิธ เลิมพรเลิศ ที่ปรึกษา

มติที่ประชุม รับทราบ

เรื่องที่ 2 กรรมการขอลาการประชุม เนื่องจากติดภารกิจ จำนวน 2 คน คือ

1. นางกฤษณา นุกูล รองประธานกรรมการ
2. นายจักรกฤษณ์ สุริยวงศ์ กรรมการ

มติที่ประชุม รับทราบ

ระเบียบวาระที่ 2 รับรองรายงานการประชุมใหญ่สามัญประจำปี 2560

ประธาน ขอให้ที่ประชุมพิจารณารายงานการประชุมใหญ่สามัญประจำปี 2560 เมื่อวันที่ 21 พฤศจิกายน 2560 ณ ห้องประชุม We serve ชั้น Meeting อาคารจอยทอล รพ.พญาไท 2 โดยสหกรณ์ ได้ส่งรายงาน การประชุมดังกล่าว ให้สมาชิกพิจารณาก่อนแล้ว รายละเอียดในรายงานกิจการ ภาคผนวก หน้าที่ 1 ถึง หน้าที่ 57 จะมีการแก้ไขหรือเพิ่มเติมประการใดหรือไม่อย่างไร

มติที่ประชุม รับรองรายงานการประชุมใหญ่สามัญประจำปี 2560 โดยไม่มีการแก้ไขเป็นเอกฉันท์

ระเบียบวาระที่ 3 พิจารณาแก้ไขข้อบังคับสหกรณ์

ประธาน มอบหมายให้ผู้จัดการเป็นผู้ชี้แจงพิจารณาแก้ไขข้อบังคับสหกรณ์

ผู้จัดการ ช่วยที่ประชุมคณะกรรมการดำเนินการสหกรณ์ ชุดที่ 24 ครั้งที่ 14/2561 ประชุมเมื่อวันที่ 5 พฤศจิกายน 2561 มีมติให้นำเสนอที่ประชุมใหญ่พิจารณาแก้ไขข้อบังคับของสหกรณ์ แก้ไขเพิ่มเติม(ฉบับที่ 7) พ.ศ.2561 ข้อที่ 1 โดยเปลี่ยนแปลงที่ตั้งสำนักงาน จากเดิม เลขที่ 943 ถนนพหลโยธิน แขวงสามเสนใน เขตพญาไท กรุงเทพมหานคร 10400 เป็น เลขที่ 670/1 ถนนพหลโยธิน แขวงสามเสนใน เขตพญาไท กรุงเทพมหานคร 10400 เพื่อให้ถูกต้องกับที่อยู่ ปัจจุบันของสหกรณ์ฯ

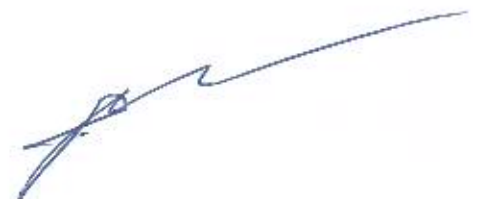

ข้อความและเหตุผลที่ขอจดทะเบียนแก้ไขเพิ่มเติมข้อบังคับของ
สหกรณ์ออมทรัพย์เครือโรงพยาบาลพญาไทและเปาโล จำกัด
แก้ไขเพิ่มเติม (ฉบับที่ 7) พ.ศ. 2561

ข้อ	ข้อความเดิม	ข้อความขอแก้ไขเพิ่มเติม	เหตุผล
1	<p>ข้อ 1 ชื่อ ประเภท และที่ตั้งสำนักงาน</p> <p>ชื่อ สหกรณ์ออมทรัพย์เครือโรงพยาบาล พญาไทและเปาโล จำกัด</p> <p>Phyathai and Paolo Hospital Group Savings and Credit Co-operative, Limited</p> <p>ประเภท สหกรณ์ออมทรัพย์ ที่ตั้งสำนักงาน เลขที่ 943 ถนนพหลโยธิน แขวงสามเสนใน เขตพญาไท จังหวัดกรุงเทพมหานคร</p> <p>สหกรณ์อาจย้ายที่ตั้งสำนักงานได้ตามที่ คณะกรรมการดำเนินการ พิจารณาเห็นสมควร โดยแจ้งให้นายทะเบียนสหกรณ์ กรมส่งเสริม สหกรณ์ และกรมตรวจบัญชีสหกรณ์ทราบ และให้ ดำเนินการแก้ไขเพิ่มเติมข้อบังคับ ในการประชุม ใหญ่คราวต่อไปด้วย</p>	<p>ข้อ 1 ชื่อ ประเภท และที่ตั้งสำนักงาน</p> <p>ชื่อ สหกรณ์ออมทรัพย์เครือโรงพยาบาล พญาไทและเปาโล จำกัด</p> <p>Phyathai and Paolo Hospital Group Savings and Credit Co-operative, Limited</p> <p>ประเภท สหกรณ์ออมทรัพย์ ที่ตั้งสำนักงาน เลขที่ 670/1 ถนนพหลโยธิน แขวงสามเสนใน เขตพญาไท จังหวัดกรุงเทพมหานคร</p> <p>สหกรณ์อาจย้ายที่ตั้งสำนักงานได้ตามที่ คณะกรรมการดำเนินการ พิจารณาเห็นสมควร โดยแจ้งให้นายทะเบียนสหกรณ์ กรมส่งเสริม สหกรณ์ และกรมตรวจบัญชีสหกรณ์ทราบ และให้ ดำเนินการแก้ไขเพิ่มเติมข้อบังคับ ในการประชุม ใหญ่คราวต่อไปด้วย</p>	<p>1) เพื่อให้ถูกต้องกับที่อยู่ปัจจุบัน ของสหกรณ์ฯ</p>

ประธาน จิงเรียนที่ประชุมเพื่อโปรดพิจารณาอนุมัติ

มติที่ประชุม มีมติเป็นเอกฉันท์ อนุมัติให้แก้ไขเพิ่มเติมข้อบังคับตามเสนอ





ข้อบังคับสหกรณ์ออมทรัพย์เครือข่ายโรงพยาบาลพญาไทและเปาโล จำกัด
แก้ไขเพิ่มเติม (ฉบับที่ 7) พ.ศ.2561

ที่ประชุมใหญ่ของ สหกรณ์ออมทรัพย์เครือข่ายโรงพยาบาลพญาไทและเปาโล จำกัด เมื่อวันที่ 10 พฤศจิกายน 2561 มีมติด้วยคะแนนเสียงเป็นเอกฉันท์ ให้แก้ไขข้อบังคับของสหกรณ์ และนายทะเบียนสหกรณ์ได้จดทะเบียนแล้ว ซึ่งมีข้อความดังนี้

ข้อ 1. ข้อบังคับนี้เรียกว่า “ข้อบังคับสหกรณ์ออมทรัพย์เครือข่ายโรงพยาบาลพญาไทและเปาโล จำกัด แก้ไขเพิ่มเติม (ฉบับที่ 7) พ.ศ.2561 ”

ข้อ 2. ข้อบังคับนี้ให้ใช้บังคับตั้งแต่วันถัดจากวันที่ยกทะเบียนสหกรณ์รับจดทะเบียน

ข้อ 3. ให้ยกเลิกความตามที่กำหนดในข้อ 1 แห่งข้อบังคับสหกรณ์ออมทรัพย์เครือข่ายโรงพยาบาลพญาไทและเปาโล จำกัด เลขทะเบียนข้อบังคับที่ อ.010543 ซึ่งแก้ไขเพิ่มเติม โดยข้อบังคับสหกรณ์ออมทรัพย์เครือข่ายโรงพยาบาลพญาไทและเปาโล จำกัด พ.ศ. 2560 แก้ไขเพิ่มเติม (ฉบับที่ 6) พ.ศ. 2560 เสียทั้งหมด และใช้ข้อความต่อไปนี้แทน

“ ข้อ 1 ชื่อ ประเภท และที่ตั้งสำนักงาน

ชื่อ สหกรณ์ออมทรัพย์เครือข่ายโรงพยาบาลพญาไทและเปาโล จำกัด

Phyathai and Paolo Hospital Group Savings and Credit Co-operative, Limited

ประเภท สหกรณ์ออมทรัพย์

ที่ตั้งสำนักงาน เลขที่ 670/1 ถนนพหลโยธิน แขวงสามเสนใน เขตพญาไท จังหวัดกรุงเทพมหานคร

สหกรณ์อาจย้ายที่ตั้งสำนักงานได้ตามที่คณะกรรมการดำเนินการพิจารณาเห็นสมควร โดยแจ้งให้นายทะเบียนสหกรณ์ กรมส่งเสริมสหกรณ์ และกรมตรวจบัญชีสหกรณ์ทราบ และให้ดำเนินการแก้ไขเพิ่มเติมข้อบังคับในการประชุมใหญ่คราวต่อไปด้วย ”

ลงชื่อ.....ประธานกรรมการ

(.....)

ลงชื่อ.....เลขานุการ

(.....)

สหกรณ์ออมทรัพย์เครือข่ายโรงพยาบาลพะเยาและเปาโล จำกัด

ข้อบังคับสหกรณ์ออมทรัพย์เครือข่ายโรงพยาบาลพะเยาและเปาโล จำกัด แก้ไขเพิ่มเติม (ฉบับที่ 7) พ.ศ. 2561

ข้อ	ข้อความเดิม	ข้อความขอแก้ไขเพิ่มเติม	เหตุผล
1	<p>ข้อ 1 ข้อ ประเภท และที่ตั้งสำนักงาน</p> <p>ชื่อ สหกรณ์ออมทรัพย์เครือข่ายโรงพยาบาลพะเยาและเปาโล จำกัด</p> <p>Phyathai and Paolo Hospital Group Savings and Credit Co-operative, Limited</p> <p>ประเภท สหกรณ์ออมทรัพย์</p> <p>ที่ตั้งสำนักงาน เลขที่ 943 ถนนพหลโยธิน แขวงสามเสนใน เขตพญาไท</p> <p>จังหวัดกรุงเทพมหานคร</p> <p>สหกรณ์อายุที่ตั้งสำนักงานได้ตามที่คณะกรรมการดำเนินการพิจารณาเห็นสมควร โดยแจ้งให้นายทะเบียนสหกรณ์ กรมส่งเสริมสหกรณ์ และกรมตรวจบัญชีสหกรณ์ทราบ และให้ดำเนินการแก้ไขเพิ่มเติมข้อบังคับในการประชุมใหญ่คราวต่อไปด้วย</p>	<p>ข้อ 1 ข้อ ประเภท และที่ตั้งสำนักงาน</p> <p>ชื่อ สหกรณ์ออมทรัพย์เครือข่ายโรงพยาบาลพะเยาและเปาโล จำกัด</p> <p>Phyathai and Paolo Hospital Group Savings and Credit Co-operative, Limited</p> <p>ประเภท สหกรณ์ออมทรัพย์</p> <p>ที่ตั้งสำนักงาน เลขที่ 670/1 ถนนพหลโยธิน แขวงสามเสนใน เขตพญาไท</p> <p>จังหวัดกรุงเทพมหานคร</p> <p>สหกรณ์อายุที่ตั้งสำนักงานได้ตามที่คณะกรรมการดำเนินการพิจารณาเห็นสมควร โดยแจ้งให้นายทะเบียนสหกรณ์ กรมส่งเสริมสหกรณ์ และกรมตรวจบัญชีสหกรณ์ทราบ และให้ดำเนินการแก้ไขเพิ่มเติมข้อบังคับในการประชุมใหญ่คราวต่อไปด้วย</p>	<p>1) เพื่อให้ถูกต้องกับที่อยู่ปัจจุบันของสหกรณ์ฯ</p>

ระเบียบวาระที่ 4 รายงานผลการดำเนินงานของสหกรณ์ออมทรัพย์ ประจำปี 2561

ประธาน ได้มอบหมายให้ ผู้จัดการสหกรณ์ฯ รายงานผลการดำเนินงานประจำปี 2561 ให้ที่ประชุมทราบ
ผู้จัดการ เสนอผลการดำเนินงานของสหกรณ์ฯ ประจำปี 2561 ดังนี้

รายการ	2561 (30 ก.ย. 61)	2560 (30 ก.ย. 60)	เปลี่ยนแปลง + เพิ่ม - ลด
1. จำนวนสมาชิก	4,615	4,139	+ 476
2. ทุนดำเนินงาน	1,531,897,476.70	1,377,556,195.60	+ 154,341,281.10
3. ทุนของสหกรณ์	754,180,938.33	694,349,063.38	+ 59,831,874.95
4. ทุนเรือนหุ้น	630,075,650.00	567,435,420.00	+ 62,640,230.00
5. ทุนสำรอง	32,244,586.91	27,834,480.33	+ 4,410,106.58
6. ทุนสะสมตามข้อบังคับฯ	28,715,765.90	23,216,638.55	+ 5,499,127.35
7. เงินรับฝากออมทรัพย์ (คงเหลือ)	3,401,072.58	3,303,546.22	+ 97,526.36
8. เงินฝากออมทรัพย์ (ระหว่างปี)	18,080,607.69	12,555,510.57	+ 5,525,097.12
9. เงินฝากออมทรัพย์พิเศษ (คงเหลือ)	500,732,604.65	490,711,282.58	+ 10,021,322.07
10. เงินรับฝากออมทรัพย์พิเศษ (ระหว่างปี)	229,720,253.84	341,605,589.20	- 111,885,335.36
11. เงินฝากออมทรัพย์สินทวี (คงเหลือ)	15,683,100.00	5,061,000.00	+ 10,622,100.00
12. เงินฝากออมทรัพย์สินทวี (ระหว่างปี)	10,888,600.00	5,061,000.00	- 5,827,600.00
13. เงินให้กู้ยืม (คงเหลือ) – สุทธิ	614,615,369.30	578,441,720.36	+ 36,173,648.94
14. เงินให้กู้ยืม (ระหว่างปี)	383,182,254.98	384,006,258.20	- 824,003.22
15. รายได้	72,590,851.57	67,280,996.47	+ 5,309,855.10
16. รายจ่าย	31,765,596.28	23,255,911.89	+ 8,509,684.39
17. กำไรสุทธิ	40,825,255.29	44,025,084.58	- 3,199,829.29

มติที่ประชุม รับทราบ



ระเบียบวาระที่ 5 การเปลี่ยนแปลงจำนวนสมาชิกประจำปี 2561

ประธาน ได้มอบหมายให้ผู้จัดการสหกรณ์ฯ รายงานผลการเปลี่ยนแปลงจำนวนสมาชิกในปี 2561
ผู้จัดการ เสนอผลการเปลี่ยนแปลงจำนวนสมาชิกระหว่างปี 2561 ดังนี้

ยอดจำนวนสมาชิก ณ 30 กันยายน 2560			=	4,125	คน
ยอดเปลี่ยนแปลงในระหว่างปี					
บวก สมาชิกเข้าใหม่			=	823	คน
			=	4,948	คน
หัก สมาชิกลาออก	271	คน			
สมาชิกถูกไล่ออกจากสหกรณ์	75	คน	=	346	คน
คงเหลือ ณ 30 กันยายน 2561			=	<u>4,602</u>	คน
ยอดจำนวนสมาชิกสมทบ ณ 30 กันยายน 2560			=	14	คน
ยอดเปลี่ยนแปลงในระหว่างปี					
บวก สมาชิกเข้าใหม่			=	0	คน
			=	14	คน
หัก สมาชิกลาออก	0	คน			
สมาชิกถูกไล่ออกจากสหกรณ์	1	คน	=	1	คน
คงเหลือ ณ 30 กันยายน 2561			=	<u>13</u>	คน

มติที่ประชุม รับทราบ

ระเบียบวาระที่ 6 รับทราบรายงานของผู้ตรวจสอบกิจการ ประจำปี 2561

ประธาน เรือนเจริญ นางรุ่งทิพย์ ศรีสิทธิธรรม ผู้ตรวจสอบกิจการสหกรณ์ฯ รายงานผลการตรวจสอบกิจการประจำปี 2561

ผู้ตรวจสอบกิจการ ได้เสนอรายงานผลการตรวจสอบกิจการของสหกรณ์ออมทรัพย์ฯ ประจำปี 2561 ให้ที่ประชุมใหญ่รับทราบ ดังนี้



รายงานการตรวจสอบกิจการ
สหกรณ์ออมทรัพย์เครือโรงพยาบาลพญาไทและปาล์ม จำกัด
ประจำปีสิ้นสุด 30 กันยายน 2561

เสนอ สมาชิกสหกรณ์ออมทรัพย์เครือโรงพยาบาลพญาไทและปาล์ม จำกัด

ตามมติที่ประชุมใหญ่สามัญประจำปี 2560 เมื่อวันที่ 21 พฤศจิกายน 2560 ได้เลือกตั้งข้าพเจ้า
เป็นผู้ตรวจสอบกิจการประจำปีทางบัญชี

ข้าพเจ้าได้ทำการตรวจสอบ และรายงานผลการตรวจสอบ ต่อคณะกรรมการดำเนินการเป็น
ประจำทุกเดือน ข้าพเจ้าขอเสนอการตรวจสอบประจำปี โดยสรุป ดังนี้

1. วัตถุประสงค์ของการตรวจสอบ

- 1.1 เพื่อตรวจสอบและประเมินผลการปฏิบัติงานด้านการบัญชีและการเงิน
- 1.2 เพื่อให้ข้อเสนอนะในกรณีแก้ไขปรับปรุงการปฏิบัติงานด้านการเงินและบัญชี
- 1.3 เพื่อตรวจสอบและให้ข้อเสนอแนะเกี่ยวกับการดำเนินงานของสหกรณ์

2. ขอบเขตการตรวจสอบ และวิธีการตรวจสอบ

- 2.1 ตรวจสอบเอกสาร หลักฐาน และการบันทึกบัญชีระหว่างเดือน
- 2.2 ตรวจสอบบัญชี รายละเอียดลูกหนี้ ทุนเรือนหุ้น และเงินรับฝาก เทียบกับบัญชีคุมยอด
(ขอบเขตการตรวจสอบ อาจเปลี่ยนแปลงไปตามแนวการตรวจสอบที่กำหนดไว้)
- 2.3 วิธีการตรวจสอบ ตรวจสอบภาพรวมทั้งระบบบัญชี เอกสารประกอบการ
บันทึกบัญชีโดยสุ่มตัวอย่าง สำหรับสมุดสรุปประจำวันตรวจสอบเอกสาร
การจ่ายเงิน ตรวจสอบรายการบันทึกบัญชี

3. ผลการดำเนินงานของสหกรณ์

ในปีบัญชี 2561 สหกรณ์มีสมาชิกเข้า ออก ดังนี้

สมาชิกสามัญคงเหลือยกมาต้นปี	4,125 คน
เพิ่ม รับสมาชิกระหว่างปี	823 คน
ลด สมาชิกลาออกระหว่างปี	271 คน
ลด สมาชิกถูกให้ออกจากสหกรณ์	75 คน
คงเหลือ ณ 30 กันยายน 2561	4,602 คน

สมาชิกสมทบคงเหลือยกมาต้นปี	14 คน
เพิ่ม รับสมาชิกระหว่างปี	- คน
ลด สมาชิกถูกให้ออกจากสหกรณ์	1 คน
คงเหลือ ณ 30 กันยายน 2561	13 คน



3.1 การให้เงินกู้แก่สมาชิก

ในระหว่างปี สหกรณ์ให้เงินกู้แก่สมาชิกทั้งสิ้น รวมเป็นเงิน 383,182,254.98 บาท เมยกประเภทเงินกู้ดังนี้

เงินกู้เพื่อการเหตุฉุกเฉิน	420	สัญญา	เป็นเงิน	4,495,300.00	บาท
เงินกู้เพื่อการเหตุฉุกเฉิน	9,162	สัญญา (ครึ่ง)	เป็นเงิน	35,325,192.23	บาท
(กระแสรายวัน)					
เงินกู้สามัญหมุนเวียน	211	สัญญา (ครึ่ง)	เป็นเงิน	2,537,550.00	บาท
(กระแสรายวัน)					
เงินกู้สามัญ	1,775	สัญญา	เป็นเงิน	257,264,212.75	บาท
เงินกู้พิเศษ	60	สัญญา	เป็นเงิน	83,560,000.00	บาท

ได้ตรวจสอบเอกสารสัญญาเงินกู้ และหนังสือค้ำประกัน โดยวิธีสุ่มตัวอย่าง การให้กู้เงิน เป็นไปตามข้อบังคับและระเบียบที่สหกรณ์กำหนดไว้

3.2 การรับฝากเงินจากสมาชิก

ในระหว่างปี สหกรณ์รับฝากเงินจากสมาชิก ดังนี้

รับฝากออมทรัพย์	3,401,072.58	บาท
รับฝากออมทรัพย์พิเศษ	500,732,604.65	บาท
รับฝากออมทรัพย์สินทวี	<u>15,683,100.00</u>	บาท
รวมรับฝากเงิน	<u>519,816,777.23</u>	บาท

3.3 การถือหุ้นของสมาชิก

ทุนเรือนหุ้นยกมาจกต้นปี	567,435,420.00	บาท	
บวก	เพิ่มระหว่างปี	87,371,800.00	บาท
หัก	ถอนหุ้นระหว่างปี	<u>24,731,570.00</u>	บาท
	คงเหลือ	<u>630,075,650.00</u>	บาท

3.4 การฝากเงินกับสหกรณ์อื่น

ณ วันสิ้นปีบัญชี สหกรณ์ได้ฝากเงินกับสหกรณ์อื่นทั้งสิ้น ดังนี้

เงินฝากทุนนิยมสหกรณ์ออมทรัพย์แห่งประเทศไทย จำกัด - ประจำ	15,000,000.00	บาท
เงินฝากสหกรณ์ออมทรัพย์สโมสรรถไฟ จำกัด - ออมทรัพย์	5,000,000.00	บาท
เงินฝากสหกรณ์ออมทรัพย์สโมสรรถไฟ จำกัด - ออมทรัพย์พิเศษ	49,753,400.00	บาท
เงินฝากสหกรณ์ออมทรัพย์ตำรวจแห่งชาติ จำกัด - ประจำ	20,000,000.00	บาท
รวมเงินฝากสหกรณ์อื่น	<u>89,753,400.00</u>	บาท



3.5 การลงทุนของสหกรณ์รวมทั้งระยะสั้นและระยะยาว

ณ วันสิ้นปีบัญชี สหกรณ์มีเงินลงทุนทั้งสิ้น ดังนี้

ถือหุ้นชุมนุมสหกรณ์อ้อมทรัพย์แห่งประเทศไทย จำกัด	110,000,000.00	บาท
กองทุนรวมโครงสร้างพื้นฐาน (EGATIF)	12,223,750.00	บาท
เงินลงทุนในหุ้นกู้ บมจ. ปตท.	20,000,000.00	บาท
เงินลงทุนในหุ้นกู้ บมจ. โกลว์พลังงาน	10,000,000.00	บาท
เงินลงทุนในหุ้นกู้ บมจ. เหมราชพัฒนาที่ดิน	40,097,693.46	บาท
เงินลงทุนในหุ้นกู้ บมจ. บ้านปู	35,000,000.00	บาท
เงินลงทุนในหุ้นกู้ บมจ. การบินไทย	110,139,677.25	บาท
เงินลงทุนในหุ้นกู้ บมจ. อินโดรามา เวนเจอร์ส	60,000,000.00	บาท
เงินลงทุนในหุ้นกู้ บ. น้ำตาลมิตรผล จำกัด	20,000,000.00	บาท
เงินลงทุนในหุ้นกู้ บมจ. ปตท. สำรวจและผลิตปิโตรเลียม	30,479,011.91	บาท
เงินลงทุนในหุ้นกู้ บมจ. เจริญโภคภัณฑ์อาหาร	21,977,489.95	บาท
เงินลงทุนในหุ้นกู้ บมจ. ซีพีออลล์	95,000,000.00	บาท
เงินลงทุนในหุ้นกู้ บมจ. ซีพีเอฟ (ประเทศไทย)	40,000,000.00	บาท
เงินลงทุนในหุ้นกู้ บมจ. ดับบลิวเอชเอ คอร์ปอเรชั่น	5,000,000.00	บาท
เงินลงทุนในหุ้นกู้ บมจ. ระบบขนส่งมวลชนกรุงเทพ	10,000,000.00	บาท
เงินลงทุนในหุ้นกู้ บมจ. บัตรกรุงไทย	10,000,000.00	บาท
เงินลงทุนในหุ้นกู้ บมจ. เกอร์มียูเคเตอร์	10,000,000.00	บาท
เงินลงทุนในหุ้นกู้ บ.อบตะ บี กริม เพาเวอร์ เอสพีวี จำกัด	36,000,000.00	บาท
เงินลงทุนในหุ้นกู้ บมจ. ข.การช่าง	10,000,000.00	บาท
เงินลงทุนในหุ้นกู้ บีทีเอสกรุ๊ปโฮลดิ้งส์	40,000,000.00	บาท
เงินลงทุนในหุ้นกู้ บมจ. ไทคอนอินดัสเทรียล คอนเน็คชั่น	10,000,000.00	บาท
เงินลงทุนในหุ้นกู้ ไทยเนฟเวอร์จ	10,000,000.00	บาท
รวมเงินลงทุน	<u>745,917,622.57</u>	บาท

3.6 รายได้ของสหกรณ์

ดอกเบี้ยรับเงินให้กู้	38,005,803.96	บาท
ดอกเบี้ยรับเงินฝาก	1,685,126.02	บาท
ผลตอบแทนจากการลงทุน	32,589,459.23	บาท
รายได้อื่น ๆ	<u>310,462.36</u>	บาท
รวม	<u>72,590,851.57</u>	บาท



3.7 รายจ่ายของสหกรณ์

รายจ่ายต่างๆ ของสหกรณ์ ได้จ่ายไปในกิจการของสหกรณ์ ครอบคลุม เป็นไปตามระเบียบและมติที่ประชุมของคณะกรรมการมีเอกสารประกอบการจ่ายเงินครบถ้วน การจ่ายเงินในการบริหารธุรกิจของสหกรณ์ โดยมีค่าใช้จ่ายในการบริหารทั้งสิ้น 31,765,596.28 บาท การจ่ายเงินทุนสะสมระหว่างปี เป็นไปตามวัตถุประสงค์แห่งทุนและระเบียบที่ สหกรณ์กำหนด ไม่เกินยอดเงินแต่ละประเภท ในปี 2561 สหกรณ์มีกำไรสุทธิ 40,825,255.29 บาท เพิ่มขึ้นจากปีที่แล้ว 3,199,829.29 บาท

3.8 ด้านการบัญชี สหกรณ์เกินที่บัญชีด้วยระบบคอมพิวเตอร์ ถูกต้องตามระบบบัญชีสหกรณ์ ออมทรัพย์ เรียบร้อยเป็นปัจจุบันทุกเดือน

3.9 ด้านการเงิน

การรับ – จ่ายเงินของสหกรณ์ มีเอกสารประกอบการรับ – จ่ายเงินครบถ้วน การจ่ายเงินของสหกรณ์ถูกต้องตามระเบียบ สหกรณ์เก็บรักษาเงินสดประจำวัน ไม่เกินระเบียบที่สหกรณ์กำหนด

3.10 การจัดเก็บเอกสาร

สหกรณ์ได้จัดเก็บเอกสาร และหลักฐานใบสำคัญและสัญญาเงินกู้ไว้เป็นระเบียบเรียบร้อย และอยู่ในมาตรฐานสากล

3.11 การบริหารงานบุคคล

สหกรณ์ได้บริหารงานโดยจัดจ้างผู้จัดการเป็นผู้รับผิดชอบในการจัดการธุรกิจได้จัดให้เจ้าหน้าที่รับผิดชอบในหน้าที่ปฏิบัติงานตามโครงสร้างของสหกรณ์ มีการช่วยเหลือการปฏิบัติงานในหน้าที่แทนกันได้ระหว่างเจ้าหน้าที่แต่ละแผนก มีการปรับปรุงในการบริหารงานบุคคลดีขึ้น ผู้จัดการและเจ้าหน้าที่แต่ละคนมีประสิทธิภาพ และตั้งใจในการทำงานทุกคน

4. การปฏิบัติตามระเบียบข้อบังคับ และ พ.ร.บ.สหกรณ์ พ.ศ. 2542

สหกรณ์ปฏิบัติตามข้อบังคับ ระเบียบและ พ.ร.บ.สหกรณ์ พ.ศ. 2542 มีการประชุมคณะกรรมการดำเนินการเป็นประจำทุกเดือน และได้กำหนดระเบียบต่างๆ ในการปฏิบัติงานให้สอดคล้องกับข้อบังคับแล้ว และได้จัดทำเอกสารเกี่ยวกับรายงานการประชุมคณะกรรมการดำเนินการประจำเดือน และผลการดำเนินงานของสหกรณ์ประจำเดือน ให้กรมส่งเสริมสหกรณ์ตามคำสั่งของกรมส่งเสริมสหกรณ์

5. การปฏิบัติเกี่ยวกับโครงการพิเศษ นอกจากการให้เงินกู้ฉุกเฉิน และ เงินกู้สามัญ แล้ว สหกรณ์ฯ ยังได้จัดริเริ่มโครงการต่างๆ เพื่อช่วยเหลือสมาชิก เกี่ยวกับสวัสดิการในการครองชีพ และอื่นๆ

โครงการเงินฝากสินทวี เป็นโครงการที่มุ่งใจให้สมาชิกมาฝากเงินกับสหกรณ์และได้รับผลตอบแทนสูง

โครงการเงินกู้สามัญเพื่อสมาชิก (บุคคลทั่วไป)

โครงการพักดินเพื่อสมาชิก



จึงขอชมเชย ฝ่ายจัดการที่จัดโครงการพิเศษ อำนวยความสะดวกต้อนรับของสมาชิก ตามหลักและ
วิธีการสหกรณ์

6. ข้อเสนอแนะระหว่างการตรวจสอบ

ให้ข้อเสนอแนะเกี่ยวกับการพิจารณาหลักเกณฑ์การให้เงินกู้ และให้คำเสนอแนะเกี่ยวกับข้อสงสัย
เกี่ยวกับระเบียบการปฏิบัติงานของสหกรณ์ ข้อบังคับ และ พ.ร.บ.สหกรณ์ ที่คณะกรรมการสอบถามในที่ประชุมคณะ -
กรรมการประจำเดือน และได้เข้าร่วมประชุมคณะกรรมการประจำเดือน

ข้อเสนอแนะให้สมาชิกทราบและขอความร่วมมือการส่งเงินชำระหนี้ของสมาชิก โดยส่ง
ผ่านทางธนาคาร ควรระบุชื่อสมาชิกผู้ส่งชำระหนี้ด้วย เพื่อประโยชน์ของสมาชิกและการเงินของสหกรณ์ เพราะ
ณ 30 กันยายน 2561 สหกรณ์มีเงินรอการตรวจสอบ จำนวน 1,780,650.00 บาท เพิ่มขึ้นจากปีที่แล้ว จำนวนเงิน
376,741.50 บาท

ข้าพเจ้าขอขอบคุณคณะกรรมการดำเนินการ และเจ้าหน้าที่ของสหกรณ์อ้อมทรัพย์
เครือโรงพยาบาลพญาไท จำกัด ที่อำนวยความสะดวกในการตรวจสอบ การบริหารงาน และปฏิบัติตาม
คำแนะนำในการตรวจสอบ

(ลงชื่อ) รุ่งทิพย์ ศรีสิทธิธรรม
(นางรุ่งทิพย์ ศรีสิทธิธรรม)
ผู้ตรวจสอบกิจการ

ประธาน สมาชิกท่านใดมีข้อสงสัยจะสอบถามหรือไม่
มติที่ประชุม รับทราบ

ระเบียบวาระที่ 7 พิจารณานุมัติ งบแสดงฐานะการเงิน และงบกำไรขาดทุน ประจำปี 2561

ประธาน เสนอให้ที่ประชุมใหญ่พิจารณา งบแสดงฐานะการเงิน งบกำไรขาดทุน และงบกระแสเงินสด
โดยบริษัท เอ็ม.เอส.เอส. จำกัด ผู้สอบบัญชีได้รับอนุญาตให้เป็นผู้แทน ของบริษัท เอ็ม.เอส.เอส. จำกัด
ชี้แจงรายละเอียด และให้ความคิดเห็นเกี่ยวกับงบการเงินของสหกรณ์ฯ



หนังสือรับรองของสหกรณ์

วันที่ 5 พฤศจิกายน 2561

เรียน ผู้สอบบัญชี

หนังสือรับรองฉบับนี้ให้ไว้เพื่อประโยชน์ของท่านในการตรวจสอบงบการเงินของ สหกรณ์ออมทรัพย์ เครือโรงพยาบาลพญาไทและเปาโล จำกัด สำหรับปีสิ้นสุดวันที่ 30 กันยายน 2561 เพื่อแสดงความเห็นว่างบการเงินดังกล่าวแสดงฐานะการเงิน ณ วันที่ 30 กันยายน 2561 ผลการดำเนินงานและกระแสเงินสด สำหรับปี สิ้นสุดวันเดียวกันของ สหกรณ์ออมทรัพย์ เครือโรงพยาบาลพญาไทและเปาโล จำกัด โดยถูกต้องตามที่ควรใน สาระสำคัญตามระเบียบที่นายทะเบียนสหกรณ์กำหนดหรือไม่

ข้าพเจ้าเป็นผู้รับผิดชอบ ในการจัดให้มีการจัดการที่มีประสิทธิภาพ เพื่อให้การดำเนินการของสหกรณ์ เป็นไปตามกฎหมายสหกรณ์ ระเบียบ ข้อบังคับที่เกี่ยวข้อง

ข้าพเจ้าขอรับรองรายละเอียดเกี่ยวกับงบการเงินที่ท่านตรวจสอบตามที่ข้าพเจ้าทราบและคิดว่าควรจะเป็น เช่น รายการดังต่อไปนี้

1. งบการเงิน ไม่มีการแสดงข้อมูลที่ขัดต่อข้อเท็จจริงอันเป็นสาระสำคัญ ซึ่งรวมถึงการละเว้นการแสดง รายการและข้อมูลต่าง ๆ
2. ข้าพเจ้าได้จัดเอกสารหลักฐานและข้อมูลดังต่อไปนี้ให้ท่านตรวจสอบครบถ้วนแล้ว คือ
 - 2.1 บันทึกทางการบัญชี เอกสารหลักฐานประกอบรายการบัญชี และข้อมูลอื่นที่เกี่ยวข้องทั้งหมด
 - 2.2 รายงานการประชุมคณะกรรมการดำเนินการและรายงานการประชุมใหญ่
3. ไม่มีรายการผิดปกติที่เกี่ยวข้องกับการกระทำของคณะกรรมการดำเนินการหรือเจ้าหน้าที่ของ สหกรณ์ ผู้ซึ่งมีหน้าที่สำคัญเกี่ยวกับระบบบัญชีและระบบการควบคุมภายในหรือรายการผิดปกติที่มีผลกระทบอย่างเป็นสาระสำคัญต่องบการเงิน
4. สหกรณ์ได้ปฏิบัติตามเงื่อนไขของสัญญาทั้งหมดซึ่งหากไม่ปฏิบัติตามอาจมีผลกระทบอย่างมี สาระสำคัญต่องบการเงิน นอกจากนี้ สหกรณ์ได้ปฏิบัติตามระเบียบและข้อกำหนดของหน่วยงานราชการ หรือ หน่วยงานที่กำกับดูแล ซึ่งหากไม่ปฏิบัติตามอาจมีผลกระทบอย่างมีสาระสำคัญต่องบการเงิน
5. สหกรณ์ขอรับรองว่า ณ วันที่ผู้สอบบัญชีแสดงความเห็นต่องบการเงิน สหกรณ์ไม่ได้รับหนังสือ แจ้งจากหน่วยงานราชการ เช่น การแจ้งข้อบกพร่องตามมาตรา 22 หรือมีการแจ้งข้อสังเกต ด้านบริหาร ด้านการ ปฏิบัติการ หรือด้านการเงินการบัญชี หรือ อันมีผลกระทบต่องบการเงินหรือต่อสมาชิก เพราะมิได้ปฏิบัติตามกฎหมาย



สหกรณ์หรือกฎหมายอื่น หรือข้อบังคับ ซึ่งรวมถึงการถูกเรียกชดเชย หรือถูกประเมินภาษีอากร หรือมีหนี้สินที่อาจเกิดขึ้น ในภายหน้า ซึ่งควรจะได้นำมาพิจารณาเปิดเผยในหมายเหตุประกอบงบการเงิน หรือใช้เป็นหลักเกณฑ์ในการตั้งสำรองค่าเสียหายที่อาจเกิดขึ้น

6. รายการหรือข้อมูลดังต่อไปนี้มีการบันทึกหรือเปิดเผยไว้อย่างเพียงพอและเหมาะสมในงบการเงิน

6.1 รายการธุรกิจที่มีกับสาขาของสหกรณ์หรือบุคคลอื่น

6.2 ข้อตกลงกับสถาบันการเงินเกี่ยวกับการระดมทุนเงินฝาก หรือข้อจำกัดการใช้เงินกู้

6.3 สินทรัพย์ที่ใช้เป็นหลักประกัน

7. สหกรณ์มีกรรมสิทธิ์ในสินทรัพย์ทั้งหมดอย่างถูกต้องตามกฎหมายและไม่มีภาระผูกพันหรือข้อผูกมัดใด ๆ ในสินทรัพย์ของสหกรณ์ เว้นแต่ที่ได้เปิดเผยไว้ในหมายเหตุประกอบงบการเงิน

8. สหกรณ์ได้บันทึกหรือเปิดเผยรายการหนี้สินทั้งหมดของสหกรณ์ ทั้งที่เกิดขึ้นแล้วและอาจเกิดขึ้นในภายหน้าไว้อย่างเหมาะสม รวมทั้งได้มีการเปิดเผยไว้ในหมายเหตุประกอบงบการเงินเกี่ยวกับหลักประกันทั้งหมดที่สหกรณ์ให้แก่บุคคลที่สาม นอกจากนี้สหกรณ์ไม่มีคดีฟ้องร้องอื่นและไม่มีคดีที่คาดว่าจะเกิดขึ้น

9. นอกจากเรื่องที่อยู่อธิบายไว้ในหมายเหตุประกอบงบการเงินแล้ว ไม่มีเหตุการณ์ใดเกิดขึ้นหรือไม่ปรากฏข้อเท็จจริงใดที่มีผลกระทบต่องบการเงินอย่างมีสาระสำคัญ ซึ่งต้องนำมาปรับปรุงงบการเงินหรือเปิดเผยในหมายเหตุประกอบงบการเงินอีก

ขอแสดงความนับถือ

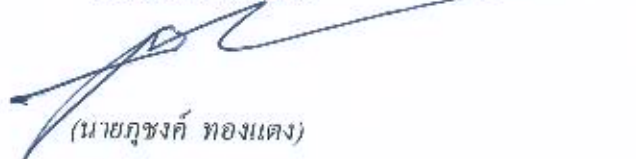

(นาย กุชงค์ ทองแดง)

ประธานกรรมการ

สหกรณ์ออมทรัพย์ เครือ โรงพยาบาลพญาไทและเปาโล จำกัด

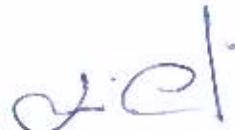

(นาย จิรภัทร ชาตะมีนา)

ผู้จัดการ

สหกรณ์ออมทรัพย์ เครือ โรงพยาบาลพญาไทและเปาโล จำกัด



รายงานของผู้สอบบัญชี

เสนอ นายทะเบียนสหกรณ์

ความเห็น

ข้าพเจ้าได้ตรวจสอบงบการเงินของ สหกรณ์ออมทรัพย์เครือข่ายโรงพยาบาลพญาไทและเปาโล จำกัด ซึ่งประกอบด้วยงบแสดงฐานะการเงิน ณ วันที่ 30 กันยายน 2561 งบกำไรขาดทุน และงบกระแสเงินสด สำหรับปีสิ้นสุดวันเดียวกัน และหมายเหตุประกอบงบการเงิน รวมถึงหมายเหตุสรุปนโยบายการบัญชีที่สำคัญ

ข้าพเจ้าเห็นว่า งบการเงินข้างต้นนี้แสดงฐานะการเงินของ สหกรณ์ออมทรัพย์เครือข่ายโรงพยาบาลพญาไทและเปาโล จำกัด ณ วันที่ 30 กันยายน 2561 ผลการดำเนินงาน และกระแสเงินสด สำหรับปีสิ้นสุดวันเดียวกัน โดยถูกต้องตามที่ควรในสาระสำคัญตามระเบียบนายทะเบียนสหกรณ์

เกณฑ์ในการแสดงความเห็น

ข้าพเจ้าได้ปฏิบัติตามตรวจสอบตามมาตรฐานการสอบบัญชีและระเบียบนายทะเบียนสหกรณ์ ความรับผิดชอบของข้าพเจ้าได้กล่าวไว้ในส่วนของความรับผิดชอบของผู้สอบบัญชีต่อการตรวจสอบงบการเงินในรายงานของข้าพเจ้า ข้าพเจ้ามีความเป็นอิสระจากสหกรณ์และได้ปฏิบัติตามจรรยาบรรณของผู้สอบบัญชีสหกรณ์ตามระเบียบนายทะเบียนสหกรณ์ ข้าพเจ้าเชื่อว่าหลักฐานการสอบบัญชีที่ข้าพเจ้าได้รับเพียงพอและเหมาะสมเพื่อใช้เป็นเกณฑ์ในการแสดงความเห็นของข้าพเจ้า

เรื่องสำคัญในการตรวจสอบ

เรื่องสำคัญในการตรวจสอบ คือ เรื่องต่างๆ ที่มีนัยสำคัญที่สุดตามดุลยพินิจของผู้ประกอบวิชาชีพของข้าพเจ้าในการตรวจสอบงบการเงินสำหรับงวดปัจจุบัน ข้าพเจ้าได้นำเรื่องเหล่านี้มาพิจารณาในบริบทของการตรวจสอบงบการเงินโดยรวม และในการแสดงความเห็นของข้าพเจ้า ทั้งนี้ ข้าพเจ้าไม่ได้แสดงความเห็นแยกต่างหากสำหรับเรื่องเหล่านี้



เรื่องสำคัญในการตรวจสอบ	วิธีการตรวจสอบ
<p>ค่าเผื่อนี้สงสัยจะสูญสูญหนี้เงินให้กู้ อ้างถึงหมายเหตุประกอบงบการเงิน ข้อ. 7</p> <p>การประมาณการค่าเผื่อนี้สงสัยจะสูญสูญหนี้เงินให้กู้ต้องอาศัยระเบียบนายทะเบียนสหกรณ์ที่เกี่ยวข้อง รวมทั้งดุลยพินิจของคณะกรรมการดำเนินการสหกรณ์ประกอบด้วยการประเมินพฤติการณ์ของลูกหนี้ที่คาดว่าจะชำระหนี้ไม่ได้ เมื่อพิจารณาถึงลักษณะการดำเนินธุรกิจสินเชื่อของสหกรณ์ซึ่งมีเงินให้กู้ยืมจำนวน 616.34 ล้านบาท คิดเป็นร้อยละ 40.23 ของสินทรัพย์ทั้งสิ้น การเผื่อนี้สงสัยจะสูญที่เพียงพอ จะส่งผลให้การแสดงจำนวนเงินด้านลูกหนี้ในงบการเงินมีความเหมาะสม การพิจารณาถึงการค่าเผื่อนี้สงสัยจะสูญให้ถูกต้องตามที่ควร จึงเป็นเรื่องสำคัญในการตรวจสอบ</p>	<p>ข้าพเจ้าได้ประเมินและทดสอบระบบการควบคุมภายในของสหกรณ์ที่เกี่ยวกับการประเมินค่าเผื่อนี้สงสัยจะสูญ ดังนี้</p> <ul style="list-style-type: none"> ● สอบถามเจ้าหน้าที่ที่เกี่ยวข้องในการคำนวณค่าเผื่อนี้สงสัยจะสูญ ● สอบทานความสมเหตุสมผลเกี่ยวกับพฤติการณ์ของลูกหนี้เงินให้กู้ที่คาดว่าจะชำระหนี้ไม่ได้ ● สอบถามนโยบายของสหกรณ์ในการประมาณการค่าเผื่อนี้สงสัยจะสูญ ● สอบทานดุลยพินิจคณะกรรมการในการประเมินสถานะและพฤติกรรมของลูกหนี้ที่คาดว่าจะเรียกเก็บเงินไม่ได้และความเพียงพอของหลักประกัน เพื่อตั้งค่าเผื่อนี้สงสัยจะสูญเต็มจำนวน ● ตรวจสอบการค้างชำระของลูกหนี้กับบัญชีย่อยลูกหนี้ ● ตรวจสอบลูกหนี้ที่ไม่ได้รับคำยืนยันยอดอย่างสมเหตุสมผลว่ามีสถานะชำระหนี้ได้ ● สอบทานการประมาณการตั้งค่าเผื่อนี้สงสัยจะสูญว่ามีความเพียงพอและเหมาะสมเป็นไปตามระเบียบที่นายทะเบียนสหกรณ์กำหนด ● สุ่มทดสอบการคำนวณและตรวจสอบการบันทึกบัญชีค่าเผื่อนี้สงสัยจะสูญ ณ วันสิ้นปีบัญชีเป็นไปตามระเบียบที่นายทะเบียนสหกรณ์กำหนด

ข้อมูลและเหตุการณ์ที่เห็น

ข้าพเจ้าขอให้สังเกตงบแสดงฐานะการเงินตามหมายเหตุประกอบงบการเงิน

ข้อ 5. ณ วันที่ 30 กันยายน 2561 สหกรณ์ฯ มีเงินฝากกับสหกรณ์ออมทรัพย์สโมสรรถไฟ จำกัด ประเภทเงินฝากออมทรัพย์จำนวน 5,000,000.00 บาท และเงินฝากออมทรัพย์พิเศษ จำนวน 49,753,400.00 บาท ในระหว่างปีได้มีการทำบันทึกตกลงชำระคืนเงินตามแก้ไขปัญหาสภาพคล่องและการส่งชำระหนี้ให้สหกรณ์เข้าหนี้ 6 ปี(พ.ศ. 2561-2566) ของสหกรณ์ออมทรัพย์สโมสรรถไฟ จำกัด ซึ่งตกลงกันให้จัดการเงินฝากออมทรัพย์พิเศษ โดยสหกรณ์ออมทรัพย์สโมสรรถไฟ จำกัด จะจ่ายดอกเบี้ยเงินฝากให้อัตราที่ตกลงกันไว้จนครบกำหนดการฝากและเมื่อครบกำหนดการฝากแล้ว สหกรณ์ออมทรัพย์เครือข่ายโรงพยาบาลทิวเขาและเปาโต จำกัด จะนำเงินฝากที่ครบกำหนดฝากไว้กับ สหกรณ์ออมทรัพย์สโมสรรถไฟ จำกัด เป็นเงินฝากออมทรัพย์ทั้งจำนวน ในอัตราร้อยละ 4 และทางสหกรณ์ออมทรัพย์สโมสรรถไฟ จำกัด จะจ่ายเงินฝากออมทรัพย์ให้กับ สหกรณ์ออมทรัพย์เครือข่ายโรงพยาบาลทิวเขาและเปาโต จำกัด ตั้งแต่เดือนกันยายน 2561 โดยจ่ายคืนเป็นร้อยละของยอดเงินฝากคงเหลือในอัตราที่ตกลง

ทั้งนี้ ความเห็นของข้าพเจ้าต่องบการเงินมิได้มีเจตนาไขว่คว้าในเรื่องที่ข้าพเจ้าขอให้สังเกตข้างต้น

ความรับผิดชอบของคณะกรรมการดำเนินการสหกรณ์ต่องบการเงิน

คณะกรรมการดำเนินการสหกรณ์มีหน้าที่รับผิดชอบในการจัดทำและการนำเสนองบการเงินเหล่านี้โดยถูกต้องตามที่ควรตามระเบียบนายทะเบียนสหกรณ์ และรับผิดชอบเกี่ยวกับการควบคุมภายในที่คณะกรรมการดำเนินการสหกรณ์พิจารณาว่าจำเป็นเพื่อให้สามารถจัดทำงบการเงิน ที่ปราศจากการแสดงข้อมูลที่ขัดต่อข้อเท็จจริงอันเป็นสาระสำคัญไม่ว่าจะเกิดจากการทุจริตหรือข้อผิดพลาด

ในการจัดทำงบการเงิน คณะกรรมการดำเนินการสหกรณ์รับผิดชอบในการประเมินความสามารถของสหกรณ์ในการดำเนินงานต่อเนื่อง การเปิดเผยเรื่องที่เกี่ยวข้องกับการดำเนินงานต่อเนื่องในกรณีที่มีเรื่องดังกล่าว และการใช้เกณฑ์การบัญชีสำหรับการดำเนินงานต่อเนื่องเว้นแต่คณะกรรมการดำเนินการสหกรณ์มีความตั้งใจที่จะเลิกสหกรณ์หรือหยุดดำเนินงานหรือไม่สามารถดำเนินงานต่อเนื่องต่อไปได้



ความรับผิดชอบของผู้สอบบัญชีต่อการตรวจสอบงบการเงิน

การตรวจสอบของข้าพเจ้ามีวัตถุประสงค์เพื่อให้ได้ความเชื่อมั่นอย่างสมเหตุสมผลว่างบการเงินโดยรวมปราศจากการแสดงข้อมูลที่ขัดต่อข้อเท็จจริงอันเป็นสาระสำคัญหรือไม่ ไม่ว่าจะเกิดจากการทุจริตหรือข้อผิดพลาด และเสนอรายงานของผู้สอบบัญชี ซึ่งรวมความเห็นของข้าพเจ้าอยู่ด้วย ความเชื่อมั่นอย่างสมเหตุสมผล คือ ความเชื่อมั่นในระดับสูงแต่ไม่ได้เป็นการรับประกันว่าการปฏิบัติงานตรวจสอบตามมาตรฐานการสอบบัญชีและระเบียบนายทะเบียนสหกรณ์จะสามารถตรวจพบข้อมูลที่ขัดต่อข้อเท็จจริงอันเป็นสาระสำคัญที่มีอยู่ได้เสมอไป ข้อมูลที่ขัดต่อข้อเท็จจริงอาจเกิดจากการทุจริตหรือข้อผิดพลาดและถือว่ามีสาระสำคัญเมื่อพิจารณาณ คัดอย่างสมเหตุสมผลว่า รายการที่ขัดต่อข้อเท็จจริงแต่ละรายการหรือทุกรายการรวมกันจะมีผลต่อการตัดสินใจทางเศรษฐกิจของผู้ใช้งบการเงินจากการใช้งบการเงินเหล่านี้

ในการตรวจสอบของข้าพเจ้าตามมาตรฐานการสอบบัญชีและระเบียบนายทะเบียนสหกรณ์ ข้าพเจ้าได้ใช้ดุลยพินิจและการสังเกตและสงสัยเยี่ยงผู้ประกอบวิชาชีพตลอดการตรวจสอบ การปฏิบัติงานของข้าพเจ้ารวมถึง

- ระบุและประเมินความเสี่ยงจากการแสดงข้อมูลที่ขัดต่อข้อเท็จจริงอันเป็นสาระสำคัญในงบการเงิน ไม่ว่าจะเกิดจากการทุจริตหรือข้อผิดพลาด ออกแบบและปฏิบัติตามวิธีการตรวจสอบเพื่อตอบสนองต่อความเสี่ยงเหล่านั้น และได้หลักฐานการสอบบัญชีที่เพียงพอและเหมาะสมเพื่อเป็นเกณฑ์ในการแสดงความเห็นของข้าพเจ้า ความเสี่ยงที่ไม่พบข้อมูลที่ขัดต่อข้อเท็จจริงอันเป็นสาระสำคัญซึ่งเป็นผลมาจากการทุจริตจะสูงกว่าความเสี่ยงที่เกิดจากข้อผิดพลาด เนื่องจากการทุจริตอาจเกี่ยวกับการสมรู้ร่วมคิด การปลอมแปลงเอกสารหลักฐาน การตั้งใจละเว้นการแสดงข้อมูล การแสดงข้อมูลที่ไม่ตรงตามข้อเท็จจริงหรือการแทรกแซงการควบคุมภายใน
- ทำความเข้าใจในระบบการควบคุมภายในที่เกี่ยวข้องกับการตรวจสอบ เพื่อออกแบบวิธีการตรวจสอบที่เหมาะสมกับสถานการณ์ แต่ไม่ใช่เพื่อวัตถุประสงค์ในการแสดงความเห็นต่อความมีประสิทธิภาพของการควบคุมภายในของสหกรณ์
- ประเมินความเหมาะสมของนโยบายการบัญชีที่คณะกรรมการดำเนินการ สหกรณ์ใช้และความสมเหตุสมผลของประมาณการทางบัญชีและการเปิดเผยข้อมูลที่เกี่ยวข้องซึ่งจัดทำขึ้น โดยคณะกรรมการดำเนินการสหกรณ์
- สรุปลักษณะความเหมาะสมของการใช้เกณฑ์การบัญชีสำหรับการดำเนินงานต่อเนื่องของคณะกรรมการดำเนินการสหกรณ์ และจากหลักฐานการสอบบัญชีที่ได้รับ ว่ามีความไม่แน่นอนที่มีสาระสำคัญเกี่ยวกับเหตุการณ์หรือสถานการณ์ที่อาจเป็นเหตุให้เกิดข้อสงสัยอย่างมีนัยสำคัญต่อความสามารถของสหกรณ์ในการดำเนินงานต่อเนื่องหรือไม่ ถ้าข้าพเจ้าได้ข้อสรุปว่ามีความไม่แน่นอนที่มีสาระสำคัญ ข้าพเจ้าต้องให้ข้อสังเกตไว้ในรายงานของผู้สอบบัญชีของข้าพเจ้าถึงการเปิดเผยที่เกี่ยวข้องในงบการเงิน หรือถ้าการเปิดเผยดังกล่าวไม่เพียงพอ ความเห็นของข้าพเจ้าจะเปลี่ยนแปลงไป ข้อสรุปของข้าพเจ้าขึ้นอยู่กับหลักฐานการสอบบัญชีที่ได้รับจนถึงวันที่ในรายงานของผู้สอบบัญชีของข้าพเจ้า อย่างไรก็ตามเหตุการณ์หรือสถานการณ์ในอนาคตอาจเป็นเหตุให้สหกรณ์ต้องหยุดการดำเนินงานต่อเนื่องได้



• ประเมินการนำเสนอ โครงสร้างและเนื้อหาของงบการเงิน โดยรวม รวมถึงการเปิดเผยข้อมูลที่ เกี่ยวข้องตลอดจนประเมินว่างบการเงินแสดงรายการและเหตุการณ์ที่เกิดขึ้น โดยถูกต้องตามที่ควรหรือไม่

ข้าพเจ้าได้สื่อสารกับคณะกรรมการดำเนินการสำนักรสหกรณ์เกี่ยวกับขอบเขตและช่วงเวลาของการตรวจสอบ ตามที่ได้วางแผนไว้ ประเด็นที่มีนัยสำคัญที่พบจากการตรวจสอบ รวมถึงข้อบกพร่องที่มีนัยสำคัญในระบบการ ควบคุมภายในซึ่งข้าพเจ้าได้พบในระหว่างการตรวจสอบของข้าพเจ้า

จากเรื่องทั้งหลายที่สื่อสารกับคณะกรรมการดำเนินการสำนักรสหกรณ์ข้าพเจ้าได้พิจารณาเรื่องต่าง ๆ ที่มี นัยสำคัญที่สุดในการตรวจสอบงบการเงินในงวดปัจจุบันและกำหนดเป็นเรื่องสำคัญในการตรวจสอบ ข้าพเจ้า ได้อธิบายเรื่องเหล่านี้ไว้ในรายงานของผู้สอบบัญชีเว้นแต่กฎหมายหรือข้อบังคับห้ามไม่ให้เปิดเผยเรื่องดังกล่าว ต่อสาธารณะหรือในสถานการณ์ที่ยากที่จะเกิดขึ้นข้าพเจ้าพิจารณาว่า ไม่ควรสื่อสารเรื่องดังกล่าวในรายงานของ ข้าพเจ้า เพราะการกระทำดังกล่าวสามารถคาดการณ์ได้อย่างสมเหตุสมผลว่าจะมีผลกระทบในทางลบมากกว่า ผลประโยชน์ที่ผู้มีส่วนได้เสียสาธารณะจะได้จากการสื่อสารดังกล่าว



(นางปัทมา ภู่วัสนี)

ผู้สอบบัญชี

วันที่ 5 พฤศจิกายน 2561



สหกรณ์ออมทรัพย์เครือโรงพยาบาลพะเยาและเป่าโล จำกัด

งบแสดงฐานะการเงิน

ณ วันที่ 30 กันยายน 2561

สินทรัพย์

		ปี 2561	ปี 2560
	หมายเหตุ	บาท	บาท
สินทรัพย์หมุนเวียน			
เงินสดและเงินฝากธนาคาร	3	46,669,234.45	48,614,365.91
เงินฝากสหกรณ์อื่น	4	35,000,000.00	70,000,000.00
เงินลงทุนระยะสั้น	6	15,179,000.00	10,466,000.00
เงินให้กู้ยืมระยะสั้น-สุทธิ	7	141,233,226.47	125,901,856.65
ลูกหนี้ระยะสั้น - สุทธิ	8	226,289.25	22,408.50
ดอกเบี้ยเงินให้กู้ยืมค้างรับ		930,613.25	560,766.50
สินทรัพย์หมุนเวียนอื่น	9	6,581,375.57	5,757,495.35
รวมสินทรัพย์หมุนเวียน		<u>245,819,738.99</u>	<u>261,322,892.91</u>
สินทรัพย์ไม่หมุนเวียน			
เงินฝากสหกรณ์ออมทรัพย์สโมสรรถไฟ จำกัด - สุทธิ	5	49,278,060.00	48,500,000.00
เงินลงทุนระยะยาว	6	763,058,302.80	614,878,150.00
เงินให้กู้ยืมระยะยาว	7	473,382,142.83	452,539,863.71
เครื่องใช้สำนักงาน - สุทธิ	10	177,546.38	149,666.88
สิทธิในการใช้ซอฟต์แวร์ - สุทธิ		99,695.70	152,022.10
เงินมัดจำ		81,990.00	13,600.00
รวมสินทรัพย์ไม่หมุนเวียน		<u>1,286,077,737.71</u>	<u>1,116,233,302.69</u>
รวมสินทรัพย์		<u>1,531,897,476.70</u>	<u>1,377,556,195.60</u>

หนี้สินและทุนของสหกรณ์

หนี้สิน

หนี้สินหมุนเวียน

เงินเบิกเกินบัญชีธนาคารและเงินกู้ยืมระยะสั้น	11	255,000,000.00	182,000,000.00
เงินรับฝาก	12	519,816,777.23	499,075,828.80
หนี้สินหมุนเวียนอื่น	13	2,899,761.14	2,131,303.42
รวมหนี้สินหมุนเวียน		<u>777,716,538.37</u>	<u>683,207,132.22</u>
รวมหนี้สิน		<u>777,716,538.37</u>	<u>683,207,132.22</u>

สหกรณ์ออมทรัพย์เครือโรงพยาบาลพญาไทและเปาโล จำกัด

งบแสดงฐานะการเงิน (ต่อ)

ณ วันที่ 30 กันยายน 2561

หนี้สินและทุนของสหกรณ์

ทุนของสหกรณ์	หมายเหตุ	ปี 2561	ปี 2560
		บาท	บาท
ทุนเรือนหุ้น (มูลค่าหุ้นละ 10.00 บาท)		630,075,650.00	567,435,420.00
ทุนสำรอง		32,244,586.91	27,834,480.33
ทุนสะสมตามข้อบังคับ ระเบียบและอื่น ๆ	14	28,715,765.90	23,216,638.55
กำไรจากเงินลงทุนที่ยังไม่เกิดขึ้น	15	22,319,680.23	31,837,439.92
กำไรสุทธิประจำปี		40,825,255.29	44,025,084.58
รวมทุนของสหกรณ์		754,180,938.33	694,349,063.38
รวมหนี้สินและทุนของสหกรณ์		1,531,897,476.70	1,377,556,195.60

หมายเหตุประกอบงบการเงินเป็นส่วนหนึ่งของงบการเงินนี้

ลงชื่อ



(นายภูษงค์ ทองแดง)
ประธานกรรมการ

ลงชื่อ

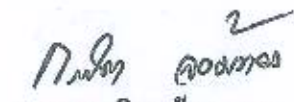

(นางกรรณิศา ส้อมทอง)
กรรมการและเลขานุการ

วันที่ 5 พฤศจิกายน 2561



-22-
 สหกรณ์ออมทรัพย์เครือโรงพยาบาลสุราษฎร์ธานี จำกัด

งบกำไรขาดทุน

สำหรับปีสิ้นสุด วันที่ 30 กันยายน 2561

	ปี 2561		ปี 2560	
	บาท	%	บาท	%
รายได้ดอกเบี้ยและผลตอบแทนจากการลงทุน				
ดอกเบี้ยรับเงินให้กู้	38,005,803.96	52.58	36,351,309.76	54.18
ดอกเบี้ยรับเงินฝากธนาคารและสหกรณ์อื่น	1,685,126.02	2.33	6,688,780.42	9.97
ผลตอบแทนจากเงินลงทุน	32,589,459.23	45.09	24,051,410.59	35.85
รวมรายได้ดอกเบี้ยและผลตอบแทนจากการลงทุน	72,280,389.21	100.00	67,091,500.77	100.00
ค่าใช้จ่ายดอกเบี้ยและเงินลงทุน				
ดอกเบี้ยจ่ายเงินรับฝาก	15,308,419.38	21.18	14,605,806.39	21.77
ดอกเบี้ยจ่ายเงินกู้ยืมระยะสั้น	5,770,159.34	7.98	4,336,026.59	6.46
รวมค่าใช้จ่ายดอกเบี้ยและเงินลงทุน	21,078,578.72	29.16	18,941,832.98	28.23
รวมรายได้ดอกเบี้ยและผลตอบแทนจากการลงทุนสุทธิ	51,201,810.49	70.84	48,149,667.79	71.77
บวก รายได้อื่น				
รายได้ค่าธรรมเนียมแรกเข้า	41,150.00	0.06	29,400.00	0.04
ดอกเบี้ยรับตามคำพิพากษา	2,600.00	0.00	0.00	0.00
รายได้ค่าธรรมเนียมในการกู้เงิน	241,126.00	0.33	137,835.00	0.21
รายได้ค่าธรรมเนียมในการถอนเงินฝาก	8,700.00	0.01	2,950.00	0.00
ผลตอบแทนจากบริษัทประกันภัย	12,153.50	0.02	16,999.25	0.03
รายได้เบ็ดเตล็ด	4,732.86	0.01	2,311.45	0.00
รวมรายได้อื่น	310,462.36	0.43	189,495.70	0.28
หัก ค่าใช้จ่ายในการดำเนินงาน				
ค่าใช้จ่ายเกี่ยวกับเจ้าหน้าที่				
เงินเดือน	2,604,360.00	3.60	2,362,430.00	3.52
ค่าครองชีพ	21,600.00	0.03	21,300.00	0.03
ค่าล่วงเวลา	4,147.00	0.01	1,603.50	0.00
ค่าเบี้ยเลี้ยงพาหนะ	148,023.00	0.20	139,065.00	0.21

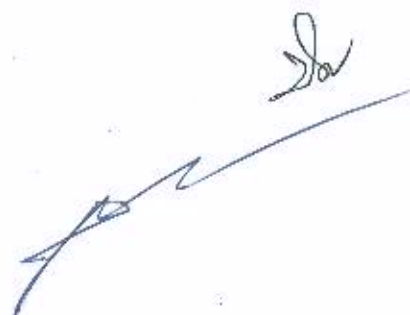

สหกรณ์ออมทรัพย์ศรีนครินทร์โรงพยาบาลวชิระภูเก็ต จำกัด

งบกำไรขาดทุน (ต่อ)

สำหรับปีสิ้นสุด วันที่ 30 กันยายน 2561

	ปี 2561		ปี 2560	
	บาท	%	บาท	%
หัก ค่าใช้จ่ายในการดำเนินงาน (ต่อ)				
ค่าใช้จ่ายเกี่ยวกับเจ้าหน้าที่				
ค่ารักษาพยาบาล	137,732.25	0.19	177,683.00	0.26
เงินสมทบเงินกองทุนประกันสังคมและกองทุนทดแทน	58,337.00	0.08	54,822.00	0.08
เงินสมทบเงินกองทุนเลี้ยงชีพ	208,216.00	0.29	192,612.00	0.29
ค่าลงทะเบียนฝึกอบรม	5,000.00	0.01	3,000.00	0.00
รวม	3,187,415.25	4.41	2,952,515.50	4.40
ค่าใช้จ่ายเกี่ยวกับที่ดิน อาคารและอุปกรณ์				
ค่าเสื่อมราคาค่าเครื่องใช้สำนักงาน	68,079.90	0.09	62,392.22	0.09
ค่าตัดจ่ายสิทธิการใช้ซอฟต์แวร์	52,326.40	0.07	60,563.93	0.09
ค่าซ่อมแซมบำรุงรักษาสินทรัพย์	116,342.50	0.16	81,578.75	0.12
ขาดทุนจากการเลิกใช้สินทรัพย์	17.00	0.00	0.00	0.00
รวม	236,765.80	0.33	204,534.90	0.30
ค่าใช้จ่ายดำเนินงานอื่น				
ค่าตอบแทน	90,000.00	0.12	90,000.00	0.13
ค่าเบี้ยประชุม	255,800.00	0.35	222,200.00	0.33
ค่ารับรอง	41,075.00	0.06	29,704.00	0.04
ค่าเครื่องเขียนแบบพิมพ์	115,985.59	0.16	79,849.87	0.12
ค่าใช้จ่ายในการประชุมใหญ่	197,285.00	0.27	158,494.00	0.24
ค่าสาธารณูปโภค	31,129.80	0.04	30,446.24	0.05
ค่าไปรษณียากร	6,550.00	0.01	7,687.00	0.01
ค่าตอบแทนผู้ตรวจสอบกิจการ	54,000.00	0.07	54,000.00	0.08
ค่าธรรมเนียมสอบบัญชี	60,000.00	0.08	50,000.00	0.07
ค่าใช้จ่ายในการประชาสัมพันธ์	36,244.00	0.05	63,878.00	0.10
ค่าใช้จ่ายในการจัดเก็บเอกสาร	6,676.80	0.01	5,515.85	0.01
ค่าเบี้ยประกันภัย	9,685.05	0.01	9,695.70	0.01

สหกรณ์ออมทรัพย์เครือโรงพยาบาลไทยและเปาโล จำกัด

งบกำไรขาดทุน (ต่อ)

สำหรับปีสิ้นสุด วันที่ 30 กันยายน 2561

	ปี 2561		ปี 2560	
	บาท	%	บาท	%
หัก ค่าใช้จ่ายในการดำเนินงาน (ต่อ)				
ค่าใช้จ่ายดำเนินงานอื่น				
ค่าเบี้ยเลี้ยงพาหนะ	33,500.00	0.05	11,750.00	0.02
ค่าธรรมเนียมธนาคาร	23,413.00	0.03	40,216.06	0.06
เงินอุดหนุน	50,000.00	0.07	50,000.00	0.07
ค่าใช้จ่ายในการดำเนินคดี	0.00	0.00	250.00	0.00
เงินฝากสหกรณ์อื่นสงฆ์จะสูญ	5,475,340.00	7.58	0.00	0.00
หนี้สงฆ์จะสูญลูกหนี้อื่น	757,365.90	1.05	245,977.45	0.37
ค่าใช้จ่ายเบ็ดเตล็ด	18,786.37	0.03	7,364.34	0.01
รวม	7,262,836.51	10.05	1,157,028.51	1.72
รวมค่าใช้จ่ายในการดำเนินงาน	10,687,017.56	14.79	4,314,078.91	6.43
กำไรสุทธิ	40,825,255.29	56.48	44,025,084.58	65.62

สหกรณ์ออมทรัพย์เครือข่ายโรงพยาบาลพญาไทและเปาโล จำกัด

งบกระแสเงินสด

สำหรับปีสิ้นสุด วันที่ 30 กันยายน 2561

	ปี 2561	ปี 2560
	บาท	บาท
กระแสเงินสดจากกิจกรรมดำเนินงาน		
กำไรสุทธิ	40,825,255.29	44,025,084.58
รายการปรับปรุงเพื่อกระทบกำไรสุทธิเป็นเงินสดสุทธิจากกิจกรรมดำเนินงาน		
ค่าเสื่อมราคาเครื่องใช้สำนักงาน	68,079.90	62,392.22
หนี้สงสัยจะสูญลูกหนี้	757,365.90	245,977.45
หนี้สงสัยจะสูญเงินฝาก	5,475,340.00	0.00
ค่าตัดจ่ายสิทธิการใช้ประโยชน์	52,326.40	60,563.93
ค่าใช้จ่ายล่วงหน้าตัดบัญชี	86,256.94	3,621.39
ค่าใช้จ่ายค้างจ่าย	772,322.04	121,098.80
รายได้ค้างรับ	(7,401,958.01)	(20,478,604.00)
ค่าวัสดุสำนักงานใช้ไป	142,126.51	11,758.96
เงินอุดหนุนกองทุนช่วยเหลือผู้กำพร้าประกันสังคม	50,000.00	50,000.00
ขาดทุนจากการเลิกใช้สินทรัพย์	17.00	0.00
กำไรจากการดำเนินงานก่อนการเปลี่ยนแปลงในสินทรัพย์และหนี้สินดำเนินงาน	40,827,131.97	24,101,893.33
สินทรัพย์ดำเนินงาน		
เงินสดรับจากเงินให้กู้แก่สหกรณ์	28,185,159.75	43,744,072.50
เงินสดจ่ายลูกหนี้เงินกู้ฉุกเฉิน	(39,820,492.23)	(37,017,495.36)
เงินสดรับจากลูกหนี้เงินกู้ฉุกเฉิน	37,824,466.73	33,603,012.76
เงินสดจ่ายลูกหนี้เงินกู้สามัญ	(265,494,370.18)	(251,041,292.00)
เงินสดรับจากลูกหนี้เงินกู้สามัญ	225,130,464.18	220,966,319.99
เงินสดจ่ายลูกหนี้เงินกู้พิเศษ	(83,560,000.00)	(97,522,000.00)
เงินสดรับจากลูกหนี้เงินกู้พิเศษ	60,238,905.91	49,478,604.55
เงินสดรับจากลูกหนี้ขาดสมาชิกภาพ	360,970.25	1,111,727.90
เงินสดจ่ายค่าใช้จ่ายล่วงหน้า	(93,005.09)	(5,642.64)
เงินสดรับรายได้ค้างรับ	6,188,838.27	18,372,364.36
เงินสดจ่ายเงินมัดจำ	(68,390.00)	(10,600.00)
เงินสดจ่ายซื้อเครื่องเขียนแบบพิมพ์	(115,985.59)	0.00
เงินสดรับเงินทศรองจ่าย	0.00	230,000.00

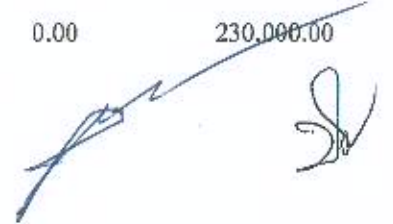

สหกรณ์ออมทรัพย์เครือข่ายโรงพยาบาลพญาไทและเปาโล จำกัด

งบกระแสเงินสด (ต่อ)

สำหรับปีสิ้นสุด วันที่ 30 กันยายน 2561

	ปี 2561	ปี 2560
	บาท	บาท
หนี้สินดำเนินงาน		
เงินสดจ่ายค่าใช้จ่ายค้างจ่าย	(333,308.02)	(1,855,588.62)
เงินสดจ่ายจากเงินรับแทนบริษัทประกันภัยค้างจ่าย	(17,025.00)	23,393.00
เงินสดรับภาษี หัก ณ ที่จ่าย	200.00	0.00
เงินสดรับจากเงินรอจ่ายคืน	0.00	0.00
เงินสดจ่ายเงินรอจ่ายคืน	(1,304.52)	(8,634.59)
เงินสดรับจากเงินรอตรวจสอบ	376,741.50	903,524.00
เงินสดรับจากเงินประกันผลงาน	12,850.47	0.00
เงินสดสุทธิได้มาจาก (ใช้ไป) ในกิจกรรมดำเนินงาน	9,641,848.40	5,073,659.18
กระแสเงินสดจากกิจกรรมลงทุน		
เงินสดจ่ายซื้อหุ้นผู้	(142,410,912.49)	(151,000,000.00)
เงินสดจ่ายซื้อหุ้นชุมนุมสหกรณ์ออมทรัพย์แห่งประเทศไทย จำกัด	(10,000,000.00)	(50,000,000.00)
เงินสดจ่ายซื้อตัวสัญญาใช้เงิน	(10,000,000.00)	0.00
เงินสดจ่ายซื้อเครื่องใช้สำนักงาน	(95,976.40)	(17,313.40)
เงินสดสุทธิใช้ไปในกิจกรรมลงทุน	(162,506,888.89)	(201,017,313.40)
กระแสเงินสดจากกิจกรรมจัดหาเงิน		
เงินสดรับจากเงินกู้ยืม	1,237,027,226.02	789,500,000.00
เงินสดจ่ายชำระหนี้เงินกู้ยืม	(1,164,027,226.02)	(731,000,000.00)
เงินสดรับจากเงินรับฝาก	258,689,461.53	450,693,866.95
เงินสดจ่ายคืนเงินรับฝาก	(237,948,513.10)	(367,561,314.01)
เงินสดจ่ายคืนเงินรอจ่ายคืนทุนเรือนหุ้น	(42,018.75)	(83,971.98)
เงินสดจ่ายค่าบำรุงสันนิบาตสหกรณ์แห่งประเทศไทย จำกัด	(30,000.00)	(10,000.00)
เงินสดจ่ายเงินปันผล	(24,911,284.00)	(22,170,637.00)
เงินสดจ่ายเงินเฉลี่ยคืน	(6,303,131.00)	(5,192,278.00)
เงินสดจ่ายเงิน โบนัสกรรมการและเจ้าหน้าที่	(1,690,563.00)	(1,492,132.00)
เงินสดรับจากทุนเรือนหุ้น	87,371,800.00	80,850,430.00
เงินสดจ่ายคืนทุนเรือนหุ้น	(24,731,570.00)	(20,935,050.00)
เงินสดจ่ายทุนสาธารณประโยชน์	(693,712.25)	(936,900.00)
เงินสดจ่ายกองทุนเพื่อการศึกษา	(168,659.00)	(187,779.00)

-27-
สหกรณ์ออมทรัพย์เครือโรงพยาบาลพญาไทและเปาโล จำกัด

งบกระแสเงินสด (ต่อ)

สำหรับปีสิ้นสุด วันที่ 30 กันยายน 2561

กระแสเงินสดจากกิจกรรมจัดหาเงิน (ต่อ)	ปี 2561	ปี 2560
	บาท	บาท
เงินสดจ่ายทุนสวัสดิการเพื่อสมาชิก	(14,354.90)	(14,105.00)
เงินสดจ่ายกองทุนช่วยเหลือผู้ค้าประกันเงินกู้	(79,146.50)	0.00
เงินสดจ่ายทุนขยายงาน	(275,000.00)	0.00
เงินสดสุทธิที่ได้มาจากกิจกรรมจัดหาเงิน	122,173,309.83	171,460,129.96
เงินสดสุทธิเพิ่มขึ้น	(30,691,731.46)	(24,483,524.26)
เงินสด ณ วันต้นปี	167,114,365.91	191,597,890.17
เงินสด ณ วันสิ้นปี	136,422,634.45	167,114,365.91



-28-
สหกรณ์ออมทรัพย์เครือข่ายโรงพยาบาลพญาไทและเปาโล จำกัด

หมายเหตุประกอบงบการเงิน
สำหรับปีสิ้นสุด วันที่ 30 กันยายน 2561

1. สรุปนโยบายบัญชีที่สำคัญ

- สหกรณ์บันทึกบัญชีโดยใช้เกณฑ์คงค้าง
- สหกรณ์รับรู้รายได้ดอกเบี้ยตามเกณฑ์สัดส่วนของเวลา ส่วนจำนวนรายได้จะเท่ากับอัตราดอกเบี้ยคูณด้วยจำนวนเงินต้นที่ค้างชำระตามระยะเวลาที่กู้ยืม
- สหกรณ์ตั้งค่าเผื่อนี่สงสัยจะสูญตามหลักเกณฑ์ที่กำหนดในระเบียบนายทะเบียนสหกรณ์ ว่าด้วย การจัดชั้นคุณภาพลูกหนี้เงินกู้ และการเผื่อนี่สงสัยจะสูญ พ.ศ. 2544
- สหกรณ์ระงับการรับรู้รายได้ที่เกิดจากดอกเบี้ยเงินให้กู้ของลูกหนี้ที่ไม่ก่อให้เกิดรายได้ตามเกณฑ์คงค้าง จำนวน 326,220.75 บาท และดอกเบี้ยเงินกู้ของลูกหนี้ตามคำพิพากษา จำนวน 513,100.34 บาทซึ่งหากสหกรณ์รับรู้ดอกเบี้ยให้กู้ของลูกหนี้ดังกล่าว จะทำให้สหกรณ์มีกำไรสุทธิประจำปีเพิ่มขึ้นด้วยจำนวนเงินดังกล่าว
- สหกรณ์ตีราคาวัสดุคงเหลือ/ของใช้สิ้นเปลืองตามราคาทุน
- เงินลงทุนระยะสั้น / เงินลงทุนระยะยาว ที่เป็นเงินลงทุนในหลักทรัพย์ที่ไม่อยู่ในความต้องการของตลาดแสดงด้วยราคาทุน สำหรับเงินลงทุนระยะสั้น / เงินลงทุนระยะยาว ที่เป็นเงินลงทุนในหลักทรัพย์ที่อยู่ในความต้องการของตลาดแสดงด้วยมูลค่ายุติธรรม ทั้งนี้ สหกรณ์รับรู้การเปลี่ยนแปลงมูลค่าของเงินลงทุนเป็นกำไร (ขาดทุน) จากเงินลงทุนที่ยังไม่เกิดขึ้น โดยแสดงเป็นรายการแยกต่างหากในส่วนทุนของสหกรณ์และจะรับรู้เป็นรายได้ หรือค่าใช้จ่ายในงบกำไรขาดทุนเมื่อสหกรณ์ได้จำหน่ายเงินลงทุนนั้น
- เงินลงทุนครั้งแรกในตราสารหนี้ที่สหกรณ์ถือไว้เพื่อขายซึ่งแตกต่างจากมูลค่าเมื่อเงินลงทุนครบกำหนดสหกรณ์จะนำผลต่างดังกล่าวมาชดเชยตัดจำหน่ายกับผลตอบแทนจากการลงทุนตามระยะเวลาที่เหลือ โดยคำนวณหาอัตราคิดลดตามวิธีอัตราดอกเบี้ยที่แท้จริง (Effective interest rate) โดยเทียบเคียงกับมาตรฐานการรายงานทางการเงิน
- เครื่องใช้สำนักงาน ที่ได้มาก่อนระเบียบนายทะเบียนสหกรณ์ว่าด้วยการบัญชีสหกรณ์ พ.ศ.2560 ประกาศใช้ แสดงด้วยมูลค่าคงเหลือตามบัญชีหลังหักค่าเสื่อมราคาประจำปี ส่วนเครื่องใช้สำนักงานที่ได้มาภายหลังแสดงด้วยมูลค่าราคาทุนหักค่าเสื่อมราคาสะสม ค่าเสื่อมราคากำหนดโดยวิธีเส้นตรงตามที่ระเบียบนายทะเบียนสหกรณ์กำหนด
- สิทธิในการใช้ซอฟต์แวร์ต่างๆ คัดจ่ายตามระยะเวลาของอายุการใช้งานหรือตามการเปลี่ยนแปลงการใช้ซอฟต์แวร์ใหม่
- ค่าซ่อมบำรุง ค่าซ่อมแซม รวมทั้งการซื้อมา เปลี่ยนแทนสำหรับสินทรัพย์รายการย่อย ๆ ถือเป็นค่าใช้จ่ายหักจากรายได้ การซ่อมแซมหรือเพิ่มเติมอาคารและอุปกรณ์รายใหญ่ ๆ ถือเป็นราคาทุนของสินทรัพย์
- เงินสดในงบกระแสเงินสด หมายถึง เงินสดในมือ เงินฝากธนาคารทุกประเภท และเงินฝากสหกรณ์ทุกประเภท ทั้งนี้รวมถึง เงินฝากธนาคาร และเงินฝากสหกรณ์ที่นำไปเป็นหลักทรัพย์ค้ำประกันหนี้สิน ดังต่อไปนี้

	ปี 2561	ปี 2560
	บาท	บาท
เงินสดในมือและเงินฝากธนาคาร	46,669,234.45	48,614,365.91
เงินฝากสหกรณ์อื่น	35,000,000.00	70,000,000.00
เงินฝากสหกรณ์สโมสรรถไฟ จำกัด	54,753,400.00	48,500,000.00
รวม	<u>136,422,634.45</u>	<u>167,114,365.91</u>

2. การแสดงรายการในงบการเงินของสหกรณ์

- สหกรณ์ได้จัดประเภทรายการของงบการเงินปี 2560 ในบางรายการเพื่อประโยชน์ในการเปรียบเทียบกับปี 2561



สหกรณ์ออมทรัพย์เครือข่ายโรงพยาบาลพญาไทและเปาโล จำกัด

หมายเหตุประกอบงบการเงิน (ต่อ)

สำหรับปีสิ้นสุด วันที่ 30 กันยายน 2561

	ปี 2561	ปี 2560
	บาท	บาท
3. เงินสดและเงินฝากธนาคาร ประกอบด้วย		
เงินสด	137,982.50	116,936.25
เงินฝากธนาคาร		
กระแสรายวัน	404,746.37	923,951.02
ออมทรัพย์	46,126,505.58	47,573,478.64
รวม	46,669,234.45	48,614,365.91
ข้อมูลผูกพัน		
เงินฝากธนาคารกรุงเทพ จำกัด(มหาชน) บัญชีออมทรัพย์เลขที่ 937-000999-6 และบัญชีกระแสรายวันเลขที่937-300001-9 มีภาระผูกพันกับธนาคารกรุงเทพ จำกัด(มหาชน) ตามสัญญาขายตั๋วสัญญาใช้เงิน		
4. เงินฝากสหกรณ์อื่น ประกอบด้วย		
บัตรเงินฝากประจำชุมนุมสหกรณ์ออมทรัพย์แห่งประเทศไทย จำกัด	15,000,000.00	40,000,000.00
เงินฝากประจำ-สหกรณ์ออมทรัพย์ตำรวจแห่งชาติ จำกัด	20,000,000.00	30,000,000.00
รวม	35,000,000.00	70,000,000.00
5. เงินฝากสหกรณ์สโมสรรถไฟ จำกัด-สุทธิ ประกอบด้วย		
เงินฝากออมทรัพย์-สหกรณ์ออมทรัพย์สโมสรรถไฟ จำกัด	5,000,000.00	5,000,000.00
เงินฝากออมทรัพย์พิเศษ-สหกรณ์ออมทรัพย์สโมสรรถไฟ จำกัด	49,753,400.00	43,500,000.00
รวม	54,753,400.00	48,500,000.00
หัก ค่าเผื่อนี้เงินฝากสงสัยจะสูญ	5,475,340.00	0.00
เงินฝากสหกรณ์ออมทรัพย์สโมสรรถไฟ จำกัด-สุทธิ	49,278,060.00	48,500,000.00

ณ วันที่ 30 กันยายน 2561 สหกรณ์มีเงินฝากกับสหกรณ์ออมทรัพย์สโมสรรถไฟ จำกัด ประเภทเงินฝากออมทรัพย์จำนวน 5,000,000.00 บาท และเงินฝากออมทรัพย์พิเศษ จำนวน 49,753,400.00 บาท ในระหว่างปีได้มีการทำบันทึกตกลงชำระคืนเงินตามแก้ไขปัญหาสภาพคล่องและการส่งชำระหนี้ให้สหกรณ์เจ้าหนี้ 6 ปี(พ.ศ. 2561-2566) ของสหกรณ์ออมทรัพย์สโมสรรถไฟ จำกัด ซึ่งตกลงกันให้จัดการเงินฝากออมทรัพย์พิเศษ โดยสหกรณ์ออมทรัพย์สโมสรรถไฟ จำกัด จะจ่ายดอกเบี้ยเงินฝากให้อัตราที่ตกลงกันไว้จนครบกำหนดการฝาก และเมื่อครบกำหนดการฝากแล้ว สหกรณ์ออมทรัพย์เครือข่ายโรงพยาบาลพญาไทและเปาโล จำกัด จะนำเงินฝากที่ครบกำหนดฝากไว้กับ สหกรณ์ออมทรัพย์สโมสรรถไฟ จำกัด เป็นเงินฝากออมทรัพย์ทั้งจำนวน ในอัตราร้อยละ 4 และทางสหกรณ์ออมทรัพย์สโมสรรถไฟ จำกัด จะจ่ายคืนเงินฝากออมทรัพย์ให้กับ สหกรณ์ออมทรัพย์เครือข่ายโรงพยาบาลพญาไทและเปาโล จำกัด ตั้งแต่เดือนกันยายน 2561 โดยจ่ายคืนเป็นร้อยละของยอดเงินฝากคงเหลือ ในอัตราร้อยละที่ตกลงไว้ ปัจจุบันอยู่ระหว่างการปฏิบัติตามแผน

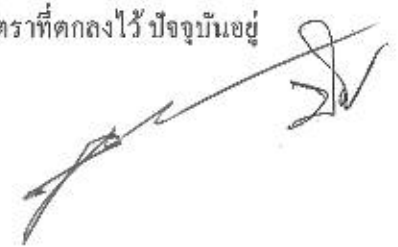

หมายเหตุประกอบงบการเงิน (ต่อ)
สำหรับปีสิ้นสุด วันที่ 30 กันยายน 2561

6. เงินลงทุน ประกอบด้วย

	ปี 2561		ปี 2560	
	บาท		บาท	
	มูลค่ายุติธรรม	ราคาทุน	มูลค่ายุติธรรม	ราคาทุน
เงินลงทุนระยะสั้น				
เงินลงทุนที่อยู่ในความต้องการของตลาด				
หุ้นกู้ บมจ. โกลว์ พลังงาน	10,153,000.00	10,000,000.00	10,466,000.00	10,000,000.00
หุ้นกู้ บมจ. ปตท.	5,026,000.00	5,000,000.00	0.00	0.00
รวม	15,179,000.00	15,000,000.00	10,466,000.00	10,000,000.00
บวก ค่าเผื่อการปรับมูลค่าเงินลงทุน		179,000.00		466,000.00
รวมเงินลงทุนระยะสั้นที่อยู่ในความต้องการของตลาด		15,179,000.00		10,466,000.00
เงินลงทุนระยะยาว				
เงินลงทุนที่อยู่ในความต้องการของตลาด				
หุ้นกู้ บมจ. ปตท.	16,933,500.00	15,000,000.00	22,745,500.00	20,000,000.00
หุ้นกู้ บมจ. เหมราชพัฒนาที่ดิน	41,483,000.00	40,097,693.46	42,387,000.00	40,111,734.72
หุ้นกู้ บมจ. บ้านปู	37,500,500.00	35,000,000.00	38,137,000.00	35,000,000.00
หุ้นกู้ บมจ. การบินไทย	113,633,500.00	110,139,677.25	74,668,000.00	70,171,225.36
หุ้นกู้ บมจ. อินโดรามา เวนเจอร์ส	64,795,000.00	60,000,000.00	65,803,000.00	60,000,000.00
หุ้นกู้ บจ. น้ำตาลมิตรผล	22,070,000.00	20,000,000.00	22,511,000.00	20,000,000.00
หุ้นกู้ บมจ. ปตท.สำรวจและผลิตปิโตรเลียม	31,245,052.80	30,479,011.91	21,000,000.00	20,000,000.00
หุ้นกู้ บมจ. เจริญโภคภัณฑ์อาหาร	22,294,000.00	21,977,489.95	11,237,000.00	10,000,000.00
หุ้นกู้ บมจ. ซีพี ออลล์	99,491,500.00	95,000,000.00	99,573,000.00	95,000,000.00
หุ้นกู้ บมจ. ซีพีเอฟ (ประเทศไทย)	39,724,000.00	40,000,000.00	20,814,000.00	20,000,000.00
หุ้นกู้ บมจ. คับบลิวเอชเอ คอร์ปอเรชั่น	5,074,000.00	5,000,000.00	5,148,500.00	5,000,000.00
หุ้นกู้ บมจ. ระบายนั่งมวลงนครกรุงเทพ	10,079,000.00	10,000,000.00	10,134,000.00	10,000,000.00
หุ้นกู้ บมจ. บัตรกรุงไทย	10,174,000.00	10,000,000.00	10,432,000.00	10,000,000.00
หุ้นกู้ บมจ. เบอร์ลีเยอเกอร์	10,399,000.00	10,000,000.00	10,625,000.00	10,000,000.00

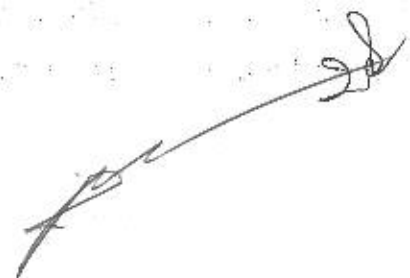

หมายเหตุประกอบงบการเงิน (ต่อ)

สำหรับปีสิ้นสุด วันที่ 30 กันยายน 2561

6. เงินลงทุน ประกอบด้วย (ต่อ)

	ปี 2561		ปี 2560	
	บาท		บาท	
	มูลค่ายุติธรรม	ราคาทุน	มูลค่ายุติธรรม	ราคาทุน
หุ้นกู้ บ.อมตะ บี.กริม เพาเวอร์ เอสพีวี1 จำกัด	36,589,500.00	36,000,000.00	37,151,400.00	36,000,000.00
หุ้นกู้ บมจ. ช. การช่าง	10,063,000.00	10,000,000.00	10,288,000.00	10,000,000.00
หุ้นกู้ บมจ. บีทีเอส กรุ๊ป โฮลดิ้งส์	39,448,000.00	40,000,000.00	0.00	0.00
หุ้นกู้ บมจ. ไทคอน อินดัสเทรียล คอนเน็คชั่น	9,828,000.00	10,000,000.00	0.00	0.00
หุ้นกู้ บมจ. ไทยเบฟเวอเรจ	10,010,000.00	10,000,000.00	0.00	0.00
รวม	630,834,552.80	608,693,872.57	502,654,400.00	471,282,960.08
บวก ค่าเผื่อการปรับมูลค่าเงินลงทุน		22,140,680.23		31,371,439.92
รวมเงินลงทุนระยะยาวที่อยู่ในความต้องการของตลาด		630,834,552.80		502,654,400.00
เงินลงทุนที่ไม่อยู่ในความต้องการของตลาด				
หุ้นชุมนุมสหกรณ์ออมทรัพย์แห่งประเทศไทย จำกัด		110,000,000.00		100,000,000.00
กองทุนรวมโครงสร้างพื้นฐาน (EGATIF)		12,223,750.00		12,223,750.00
ตัวสัญญาให้เงินชุมนุมสหกรณ์ออมทรัพย์แห่งประเทศไทย จำกัด		10,000,000.00		0.00
รวมเงินลงทุนระยะยาวที่ไม่อยู่ในความต้องการของตลาด		132,223,750.00		112,223,750.00
รวมเงินลงทุนระยะยาว		763,058,302.80		614,878,150.00
รวมเงินลงทุน		778,058,302.80		624,878,150.00

สหกรณ์ได้นำเงินลงทุนในหุ้นกู้ ไปเป็นหลักประกันหนี้ในการกู้ยืมเงินจากสถาบันการเงินต่างๆ ดังนี้

1. หลักประกันเงินกู้ยืมจากธนาคารกรุงศรีอยุธยา จำกัด(มหาชน) มีดังนี้

- หุ้นกู้ บริษัทการบินไทย จำกัด(มหาชน) จำนวนเงิน 30,000,000.00 บาท
- หุ้นกู้ บริษัทน้ำตาลมิตรผล จำกัด จำนวนเงิน 10,000,000.00 บาท
- หุ้นกู้ บริษัทเจริญโภคภัณฑ์อาหาร จำกัด(มหาชน) จำนวนเงิน 10,000,000.00 บาท
- หุ้นกู้ บริษัท อินโดรามา เวนเจอร์ส จำกัด(มหาชน) จำนวนเงิน 10,000,000.00 บาท
- หุ้นกู้ บริษัท ซีพี ออลล์ จำกัด(มหาชน) จำนวนเงิน 40,000,000.00 บาท
- หุ้นกู้ บริษัท ซีพี ออฟ จำกัด(มหาชน) จำนวนเงิน 10,000,000.00 บาท
- หุ้นกู้ บ.อมตะ บี.กริม เพาเวอร์ เอสพีวี1 จำกัด 26,000,000.00 บาท



หมายเหตุประกอบงบการเงิน (ต่อ)

สำหรับปีสิ้นสุด วันที่ 30 กันยายน 2561

สหกรณ์ได้นำเงินลงทุนในหุ้นกู้ไปเป็นหลักประกันหนี้ในการกู้ยืมเงินจากสถาบันการเงินต่างๆ ดังนี้

2. หลักประกันเงินกู้ยืมจากธนาคารกรุงเทพ จำกัด(มหาชน) มีดังนี้
 - หุ้นกู้ บริษัท ปตท. จำกัด(มหาชน) จำนวนเงิน 15,000,000.00 บาท
 - หุ้นกู้ บริษัทบ้านปู จำกัด(มหาชน) จำนวนเงิน 25,000,000.00 บาท
 - หุ้นกู้ บริษัท ปตท.สำรวจและผลิตปิโตรเลียม จำกัด(มหาชน) จำนวนเงิน 20,000,000.00 บาท
 - หุ้นกู้ บริษัทการบินไทย จำกัด(มหาชน) จำนวนเงิน 20,000,000.00 บาท
 - หุ้นกู้ บริษัทน้ำตาลมิตรผล จำกัด จำนวนเงิน 10,000,000.00 บาท
 - หุ้นกู้ บริษัท อินโดรามา เวนเจอร์ส จำกัด(มหาชน) จำนวนเงิน 20,000,000.00 บาท
 - หุ้นกู้ บริษัท ซีพี ออลล์ จำกัด(มหาชน) จำนวนเงิน 20,000,000.00 บาท
3. หลักประกันเงินกู้ยืมจากธนาคารทหารไทย จำกัด(มหาชน) มีดังนี้
 - หุ้นกู้ บริษัท โกลว์ พลังงาน จำกัด(มหาชน) จำนวนเงิน 10,000,000.00 บาท
 - หุ้นกู้ บริษัท อินโดรามา เวนเจอร์ส จำกัด(มหาชน) จำนวนเงิน 10,000,000.00 บาท
 - หุ้นกู้ บริษัทการบินไทย จำกัด (มหาชน) จำนวน 10,000,000.00 บาท

7. เงินให้กู้ยืม ประกอบด้วย

	ปี 2561		ปี 2560	
	บาท		บาท	
	ระยะสั้น	ระยะยาว	ระยะสั้น	ระยะยาว
เงินให้กู้ยืม - ปกติ				
เงินให้กู้แก่สหกรณ์	37,520,400.00	23,842,240.25	37,520,400.00	52,027,400.00
ลูกหนี้เงินกู้ - มูลนิธิ	14,641,354.25	0.00	12,645,328.75	0.00
ลูกหนี้เงินกู้ - สามัญ	58,517,240.56	232,541,989.90	52,216,352.08	204,171,579.81
ลูกหนี้เงินกู้ - พิเศษ	20,309,150.95	216,997,912.68	17,645,085.64	196,340,883.90
ลูกหนี้ขาดสมาชิกภาพ	11,973,552.01	0.00	6,845,795.58	0.00
รวม	142,961,697.77	473,382,142.83	126,872,962.05	452,539,863.71
หัก ค่าเผื่อหนี้สงสัยจะสูญ-ลูกหนี้ขาดสมาชิกภาพ	1,728,471.30	0.00	971,105.40	0.00
ลูกหนี้-สุทธิ	141,233,226.47	473,382,142.83	125,901,856.65	452,539,863.71

หมายเหตุประกอบงบการเงิน (ต่อ)
 สำหรับปีสิ้นสุด วันที่ 30 กันยายน 2561

	ปี 2561	ปี 2560
	บาท	บาท
8. ลูกหนี้ระยะสั้น - สุทธิ ประกอบด้วย		
ลูกหนี้ตัวแทนหักเงินส่ง	226,289.25	22,408.50
ลูกหนี้ตามคำพิพากษา	1,292,331.26	1,292,331.26
รวมลูกหนี้	1,518,620.51	1,314,739.76
หัก ค่าเผื่อนี้สงสัยจะสูญ-ลูกหนี้ตามคำพิพากษา	1,292,331.26	1,292,331.26
รวมลูกหนี้ระยะสั้น - สุทธิ	226,289.25	22,408.50
9. สินทรัพย์หมุนเวียนอื่น ประกอบด้วย		
วัสดุคงเหลือ	29,025.72	55,166.64
ดอกเบี้ยเงินฝากสหกรณ์อื่นค้างรับ	119,223.75	150,397.26
ดอกเบี้ยหุ้นกู้ค้างรับ	6,340,668.95	5,477,674.51
ดอกเบี้ยตั๋วสัญญาใช้เงินค้างรับ	11,452.06	0.00
ค่าเบี้ยประกันภัยจ่ายล่วงหน้า	3,632.04	3,621.39
ค่าใช้จ่ายจ่ายล่วงหน้า	77,373.05	70,635.55
รวม	6,581,375.57	5,757,495.35
10. เครื่องใช้สำนักงาน - สุทธิ ประกอบด้วย		
ส่วนที่ไม่แสดงค่าเสื่อมราคาสะสม		
เครื่องใช้สำนักงาน	85,225.60	149,666.88
รวม	85,225.60	149,666.88
ส่วนที่แสดงค่าเสื่อมราคาสะสม		
เครื่องใช้สำนักงาน	95,976.40	0.00
หัก ค่าเสื่อมราคาสะสม	3,655.62	0.00
รวม	92,320.78	0.00
เครื่องใช้สำนักงาน-สุทธิ	177,546.38	149,666.88

-34-
สหกรณ์ออมทรัพย์เครือโรงพยาบาลสุราษฎร์ธานีและเปาโล จำกัด

หมายเหตุประกอบงบการเงิน (ต่อ)
สำหรับปีสิ้นสุด วันที่ 30 กันยายน 2561

	ปี 2561	ปี 2560
	บาท	บาท
11. เงินเบิกเกินบัญชีธนาคารและเงินกู้ยืมระยะสั้น ประกอบด้วย		
ตั๋วสัญญาใช้เงิน ธ.ทหารไทย จำกัด(มหาชน)	27,000,000.00	27,000,000.00
ตั๋วสัญญาใช้เงิน ธ.กรุงเทพ จำกัด(มหาชน)	68,000,000.00	60,000,000.00
ตั๋วสัญญาใช้เงิน ธ.กรุงศรีอยุธยา จำกัด(มหาชน)	160,000,000.00	95,000,000.00
รวม	255,000,000.00	182,000,000.00

ณ วันสิ้นปี 2561 และ 2560 สหกรณ์ฯ มีสัญญาเงินกู้ยืมกับสถาบันการเงิน ดังนี้

รายการ	วงเงินกู้ (ล้านบาท)		อัตราดอกเบี้ยต่อปี (%)		หลักประกัน	
	ปี 2561	ปี 2560	ปี 2561	ปี 2560	ปี 2561	ปี 2560
- เงินเบิกเกินบัญชี						
ธ.กรุงศรีอยุธยา	5.00	5.00	MOR	MOR	หุ้นกู้	หุ้นกู้
- เงินกู้ยืม โดยการออกตั๋วสัญญาใช้เงิน						
ธ.ทหารไทย	45.00	45.00	2.50	2.50	หุ้นกู้	หุ้นกู้
ธ.กรุงเทพ	130.00	130.00	2.65	2.80	หุ้นกู้	หุ้นกู้
ธ.กรุงศรีอยุธยา	175.00	120.00	2.65	2.65	หุ้นกู้	หุ้นกู้

	ปี 2561	ปี 2560
	บาท	บาท
12. เงินรับฝาก ประกอบด้วย		
เงินรับฝากออมทรัพย์	3,401,072.58	3,303,546.22
เงินรับฝากออมทรัพย์พิเศษ	500,732,604.65	490,711,282.58
เงินฝากออมทรัพย์สินทวี	15,683,100.00	5,061,000.00
รวม	519,816,777.23	499,075,828.80



หมายเหตุประกอบงบการเงิน (ต่อ)
สำหรับปีสิ้นสุด วันที่ 30 กันยายน 2561

	ปี 2561	ปี 2560
	บาท	บาท
13. หนี้สินหมุนเวียนอื่น ประกอบด้วย		
ภาษีหัก ณ ที่จ่ายค้างจ่าย	3,735.00	3,535.00
เงินรับแทนบริษัทประกันภัยค้างจ่าย	33,345.00	50,370.00
เงินประกันสังคมรอนำส่ง	9,000.00	8,936.00
คอกเบี้ยเงินกู้ยืมค้างจ่าย	36,698.63	37,335.62
คอกเบี้ยเงินรับฝากค้างจ่าย	662,994.93	234,256.00
ค่าธรรมเนียมการสอบบัญชีค้างจ่าย	40,000.00	30,000.00
ค่าใช้จ่ายค้างจ่าย	32,564.48	31,716.40
เงินรอตรวจสอบ	1,780,650.00	1,403,908.50
เงินรอจ่ายคืน	42,850.37	44,154.89
เงินรอจ่ายคืนทุนเรือนหุ้น	245,072.26	287,091.01
เงินประกันผลงาน	12,850.47	0.00
รวม	2,899,761.14	2,131,303.42
14. ทุนสะสมตามข้อบังคับ ระเบียบและอื่น ๆ ประกอบด้วย		
ทุนสาธารณประโยชน์	5,584,388.79	4,478,101.04
ทุนรักษาระดับอัตราเงินปันผล	1,567,146.36	1,567,146.36
กองทุนช่วยเหลือผู้กู้ประกันเงินกู้	7,146,363.15	5,875,509.65
ทุนสวัสดิการเพื่อสมาชิก	5,121,540.10	3,855,895.00
ทุนเพื่อการศึกษา	3,326,327.50	2,494,986.50
ทุนขยายงาน	5,970,000.00	4,945,000.00
รวม	28,715,765.90	23,216,638.55
15. กำไร(ขาดทุน)จากเงินลงทุนที่ยังไม่เกิดขึ้น ประกอบด้วย		
ยอดยกมาต้นงวด	31,837,439.92	28,345,603.35
การเปลี่ยนแปลงในระหว่างงวด	(9,517,759.69)	3,491,836.57
ยอดคงเหลือปลายงวด	22,319,680.23	31,837,439.92

คุณธีรวิทย์ โปธาสูตร ได้ชี้แจงรายละเอียดในงบแสดงฐานะการเงิน งบกำไรขาดทุน และงบกระแสเงินสด ณ วันที่ 30 กันยายน 2561 ให้สมาชิกทราบ

ผลการตรวจสอบบัญชี ในปี 2561 สหกรณ์ฯ ดำเนินงานมีกำไรสุทธิ 40,825,255.29 บาท สหกรณ์ฯ มีทุนดำเนินงาน 1,531,897,476.70 บาท ซึ่งทุนดำเนินงานส่วนใหญ่เป็นเงินรับฝากจากสมาชิก เงินกู้ยืมระยะสั้น และ ทุนเรือนหุ้น ณ 30 กันยายน 2561 สหกรณ์ฯ มีเงินรับฝาก จำนวนเงิน 519,816,777.23 บาท มีเงินกู้ยืมระยะสั้น จำนวนเงิน 255,000,000.00 บาท สหกรณ์ฯ มีทุนเรือนหุ้น จำนวนเงิน 630,075,650.00 บาท และสำหรับปี 2561 นี้สหกรณ์ฯ ได้นำเงินไปลงทุนในหุ้นกู้ ซึ่งเป็นเงินลงทุนที่อยู่ในความดีของการของตลาด จึงทำให้มีกำไรจากเงินลงทุนที่ยังไม่เกิดขึ้น จำนวนเงิน 22,319,680.23 บาท

งบกระแสเงินสด ทำให้ทราบว่า ทางสหกรณ์ฯ ได้ดำเนินการอะไรบ้าง โดยสรุป ดังนี้

1. กิจกรรมดำเนินงาน	เงินสดสุทธิ ได้มา	9,641,848.40 บาท
2. กิจกรรมลงทุน	เงินสดสุทธิ (ใช้ไป)	(162,506,888.89) บาท
3. กิจกรรมจัดหาเงิน	เงินสดสุทธิ ได้มา	122,173,309.03 บาท
สรุป	เงินสดสุทธิ (ลดลง)	(30,691,731.46) บาท

ประธาน สมาชิกท่านใดมีข้อสงสัยจะสอบถามหรือไม่ หากไม่มีขอมติที่ประชุมเพื่ออนุมัติงบแสดงฐานะการเงิน งบกำไรขาดทุน และงบกระแสเงินสด ประจำปี 2561

มติที่ประชุม อนุมัติงบแสดงฐานะการเงิน งบกำไรขาดทุน และงบกระแสเงินสด ประจำปี 2561 เป็นเอกฉันท์

ระเบียบวาระที่ 8 พิจารณานุมัติการจัดสรรกำไรสุทธิ ประจำปี 2561

ประธาน เสนอให้ที่ประชุมพิจารณาการจัดสรรกำไรสุทธิ ประจำปี 2561 จำนวน 40,825,255.29 บาท โดยคณะกรรมการดำเนินการเห็นชอบ เสนอให้ที่ประชุมใหญ่พิจารณาการจัดสรรกำไรสุทธิประจำปี 2561 ตามข้อบังคับ สหกรณ์ออมทรัพย์ศรีหรือโรงพยาบาลพญาไทและเปาโล จำกัด ข้อ 24 และ มอบหมายให้ผู้จัดการรายงานในรายละเอียดของการจัดสรรกำไรสุทธิประจำปี 2561

ผู้จัดการ รายงานการจัดสรรกำไรสุทธิประจำปี 2561 โดยสรุปคือ จากมติที่ประชุมคณะกรรมการดำเนินการชุดที่ 24 จากการประชุมครั้งที่ 14/2561 เมื่อวันที่ 5 พฤศจิกายน 2561 ได้มีมติเห็นชอบให้จัดสรรกำไรสุทธิประจำปี 2561 เป็น เงินปันผล อัตรา 4.00% และเงินเฉลี่ยคืนอัตรา 23.00 %

รายละเอียดการจัดสรร ซึ่งคณะกรรมการได้เสนอการจัดสรรกำไรสุทธิประจำปี 2561 ดังนี้



สหกรณ์ออมทรัพย์เครือข่ายโรงพยาบาลพระปิ่นเกล้า
การจัดสรรกำไรสุทธิ
ประจำปี สิ้นสุดวันที่ 30 กันยายน 2561

รายการ	2561		2560	
	จำนวนเงิน (บาท)	%	จำนวนเงิน (บาท)	%
กำไรสุทธิประจำปี	40,825,255.29	<u>100.00</u>	44,025,084.58	<u>100.00</u>
1. สำรองไม่น้อยกว่าร้อยละ 10 ของกำไรสุทธิ	4,090,605.29	10.02	4,408,757.58	10.02
2. ค่าบำรุงสันนิบาตสหกรณ์แห่งประเทศไทย ร้อยละ 1 ของ กำไรสุทธิ แต่ไม่เกิน 30,000.00 บาท	30,000.00	0.07	30,000.00	0.07
3. เงินปันผลตามกฎหมายกระทรวงไม่เกินร้อยละ 10.00 คิดให้ตามส่วนระยะเวลา ร้อยละ 4 (ปี 2560 ร้อยละ 4.75)	23,332,449.00	57.15	24,911,324.00	56.58
4. เงินเฉลี่ยคืน ตามส่วนรวมจำนวนดอกเบี้ย ที่ส่งแก่สหกรณ์ ในระหว่างปี ร้อยละ 23 (ปี 2560 ร้อยละ 22.00)	7,472,201.00	18.30	6,304,440.00	14.32
5. โบนัสกรรมการและเจ้าหน้าที่ของสหกรณ์	1,500,000.00	3.67	1,690,563.00	3.84
6. ทุนสาธารณประโยชน์ ไม่เกิน ร้อยละ 10 ของกำไรสุทธิ	1,600,000.00	3.92	1,800,000.00	4.09
7. ทุนช่วยเหลือผู้กู้ประกันหนี้เงินกู้	1,300,000.00	3.18	1,300,000.00	2.95
8. ทุนสวัสดิการหรือการสงเคราะห์เพื่อสมาชิก	500,000.00	1.23	1,280,000.00	2.91
9. ทุนเพื่อการศึกษาอบรมทางสหกรณ์	500,000.00	1.23	1,000,000.00	2.27
10. ทุนเพื่อจัดตั้งสำนักงาน	500,000.00	1.23	1,300,000.00	2.95

ประธาน สมาชิกท่านใดมีข้อสงสัยจะสอบถามหรือไม่

ประธาน ขอให้ที่ประชุมพิจารณาการจัดสรรกำไรสุทธิ ประจำปี 2561

มติที่ประชุม อนุมัติเป็นเอกฉันท์

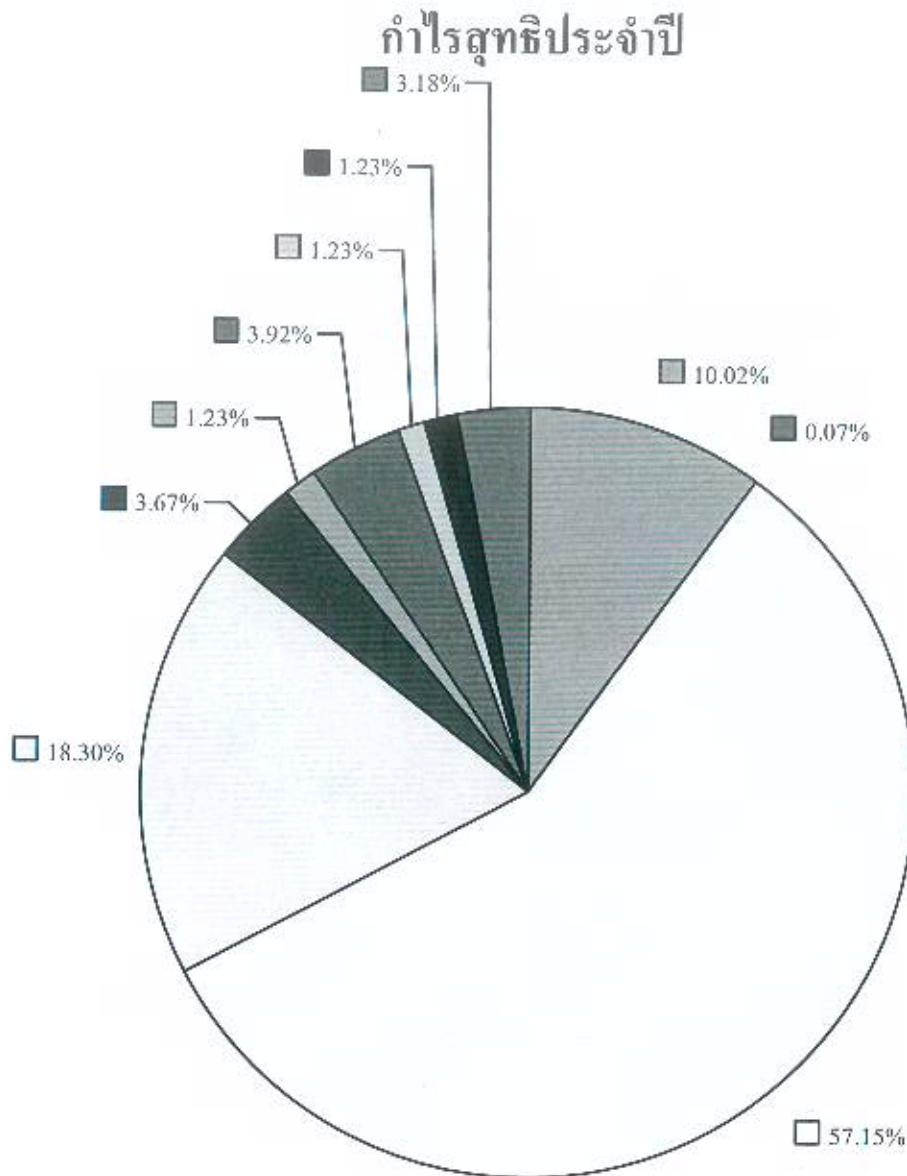

เงินสำรอง	กำไรสุทธิ	เงินปันผล
เงินเฉลี่ยคืน	โบนัสกรรมการและเจ้าหน้าที่	ทุนเพื่อการศึกษาอบรม
ทุนสำรองเงินคงคลัง	ทุนสวัสดิการ	ทุนเพื่อจัดตั้งสำนักงาน
ทุนช่วยเหลือผู้กำประกัน		

ระเบียบวาระที่ 9 พิจารณากำหนดวงเงินกู้ยืมหรือค้ำประกัน ประจำปี 2562

ประธาน สำหรับวงเงินกู้ยืมประจำปี 2562 คณะกรรมการดำเนินการชุดที่ 24 ขอเสนอให้ที่ประชุม พิจารณากำหนดวงเงินกู้ยืมเป็น จำนวนเงิน 800 ล้านบาท (แปดร้อยล้านบาท) ซึ่งเป็นวงเงินกู้ยืมที่เพิ่มขึ้นมากกว่าปี 2561 ซึ่งเคยขวงเงินกู้ยืมไว้ 400 ล้านบาท (สี่ร้อยล้านบาท) การพิจารณากำหนดวงเงินกู้ยืมหรือค้ำประกันนี้ เป็นการขอกำหนดวงเงินไว้เพื่อเสริมสภาพคล่องสำหรับการบริการทางการเงินแก่สมาชิกสหกรณ์ฯ ในอนาคต

ขอเสนอให้ที่ประชุมใหญ่พิจารณากำหนดวงเงินกู้ยืมหรือค้ำประกันประจำปี 2562 ในวงเงิน 800 ล้านบาท (แปดร้อยล้านบาท)

มติที่ประชุม อนุมัติวงเงินกู้ยืมหรือค้ำประกัน ประจำปี 2562 จำนวน 800 ล้านบาท (แปดร้อยล้านบาท) เป็นเอกฉันท์

ระเบียบวาระที่ 10 พิจารณาอนุมัติแผนงานและงบประมาณประจำปีของสหกรณ์ ประจำปี 2562

ประธาน มอบหมายให้ผู้จัดการเสนอแผนงานและงบประมาณประจำปีของสหกรณ์ ประจำปี 2562 ให้ที่ประชุมพิจารณา

ผู้จัดการ ชี้แจงรายละเอียดของแผนงานการดำเนินงานสหกรณ์ฯ ปี 2562 และ การประมาณการรายรับ และรายจ่าย ประจำปี 2562 ให้ที่ประชุมใหญ่พิจารณา โดยขออนุมัติให้จ่ายได้ทุกหมวด ยกเว้นหมวดครุภัณฑ์ โดยมีรายละเอียด ดังนี้



แผนงานการดำเนินงานสหกรณ์ฯ ปี 2562

ภารกิจ : เป็นสถาบันการเงินที่มีความมั่นคงขององค์กร มีระบบการบริหารงานที่โปร่งใส และการให้บริการที่ตอบสนองความต้องการของสมาชิกอย่างแท้จริง

- 1) การกำหนดให้สมาชิกเป็นศูนย์กลางในการบริการ
- 2) ส่งเสริมและสนับสนุนคุณภาพชีวิตของสมาชิก

แผนดำเนินงาน

- 1) การปรับปรุงประสิทธิภาพของการทำงานให้ดีขึ้น
- 2) การนำเทคโนโลยีมาปรับใช้ในการให้บริการสมาชิกเพิ่มขึ้น
- 3) ส่งเสริมสินเชื่อเพื่อพัฒนาคุณภาพชีวิตแก่สมาชิก
- 4) การขยายสินเชื่อที่มีคุณภาพ
- 5) การแสวงหาช่องทางการลงทุนที่ให้ผลตอบแทนสูงและเหมาะสม

เป้าหมายการดำเนินงาน

- ขยายฐานฐานสมาชิกให้เพิ่มจากปีที่ผ่านมาอย่างน้อยร้อยละ 5
- ขยายฐานสินเชื่อให้เพิ่มจากปีที่ผ่านมาอย่างน้อยร้อยละ 10
- ขยายฐานเงินฝากให้เพิ่มจากปีที่ผ่านมาอย่างน้อยร้อยละ 10

กรอบแผนการดำเนินงานของสหกรณ์ประจำปี 2562

หัวข้อการดำเนินงาน	การดำเนินงาน ปี 2561	แผนงาน ปี 2562	เพิ่ม หรือ (ลดลง) %
1. จำนวนสมาชิก	4,600	4,830	5
2. เงินรับฝากสมาชิก	519,816,777	571,798,454	10
3. เงินให้สมาชิกกู้	548,135,404	602,948,944	10



ประมาณการรายได้รายจ่าย ปี 2562

สภากรมณ์ออกมทรัพย์เครือโรงพยาบาลพญาไทและเปาโล จำกัด

เริ่ม 1 ตุลาคม 2561 - 30 กันยายน 2562

หน่วย:บาท

ที่	รายการ	แผนงาน ปี 2561	รับจริง / จ่ายจริง ณ 30 ก.ย. 2561	แผนงาน ปี 2562	ร้อยละ ของรายได้	หมายเหตุ
	รายได้					
1	ดอกเบี้ยรับเงินให้กู้	38,000,000.00	38,005,803.96	39,000,000.00	50.98	เป็นดอกเบี้ยรับที่ได้รับจากลูกค้าเงินให้กู้
2	ดอกเบี้ยเงินรับฝาก	7,000,000.00	1,685,126.02	1,500,000.00	1.96	เป็นดอกเบี้ยรับที่ได้รับจากเงินรับฝาก
3	ผลตอบแทนจากเงินลงทุนและรายได้อื่น ๆ	27,000,000.00	32,899,921.59	36,000,000.00	47.06	เป็นรายได้ดอกเบี้ยจากเงินลงทุนและรายได้อื่นๆ
	รวมรายได้	72,000,000.00	72,590,851.57	76,500,000.00	100.00	
	รายจ่าย					
1	ดอกเบี้ยจ่าย	21,000,000.00	21,078,578.72	23,000,000.00	30.07	เป็นดอกเบี้ยจ่ายรับฝาก และเงินกู้ยืม
2	เงินสมทบกองทุนสำรองเลี้ยงชีพ	262,000.00	208,216.00	250,000.00	0.33	ตามระเบียบของสหกรณ์
3	หนี้สงสัยจะสูญ	300,000.00	757,365.90	500,000.00	0.65	คือยอดหนี้ที่คาดว่าจะเก็บเงินไม่ได้
4	เงินฝากสหกรณ์ออมทรัพย์จะสูญ	-	5,475,340.00	2,750,000.00	3.60	คือยอดเงินฝากดังตามวิธีปฏิบัติทางบัญชีที่สหกรณ์ นำเงินไปลงทุนในสหกรณ์อื่น
5	ค่าเสื่อมราคาอาคารและอุปกรณ์	100,000.00	68,096.90	100,000.00	0.13	คิดค่าเสื่อมราคาทรัพย์สินของสหกรณ์
6	ค่าตัดจ่ายสิทธิการใช้ประโยชน์	80,000.00	52,326.40	80,000.00	0.10	ตัดจ่ายมาใช้สิทธิประโยชน์ในซอฟต์แวร์
	ค่าบริการ					
	6.1 หมวดเงินเดือน	2,750,000.00	2,625,960.00	2,975,000.00	3.89	งบประมาณรายจ่าย
	6.2 หมวดค่าตอบแทน	855,000.00	601,679.25	840,000.00	1.10	งบประมาณรายจ่าย
	6.3 หมวดค่าใช้สอย	1,335,000.00	898,033.11	1,470,000.00	1.92	งบประมาณรายจ่าย
	รวมรายจ่าย	26,682,000.00	31,765,596.28	31,965,000.00	41.79	
	กำไรสุทธิ	45,318,000.00	40,825,255.29	44,535,000.00	58.21	
	รวมรายจ่ายและกำไรสุทธิ	72,000,000.00	72,590,851.57	76,500,000.00	100.00	

สหกรณ์ออมทรัพย์ศรีอยุธยาและปาลิโอ จำกัด

งบประมาณรายจ่ายประจำปี 2561

คำบริหาร

ที่	รายการ	แผนงาน ปี 2561	จ่ายจริง 30 ก.ย. 2561	แผนงาน ปี 2562	ร้อยละ ของรายจ่าย	หมายเหตุ
	หมวดเงินเดือน					
1	เงินเดือน และค่าครองชีพ	2,750,000.00	2,625,960.00	2,975,000.00	9.31	ผู้จัดการและเจ้าหน้าที่สหกรณ์
	รวมหมวดเงินเดือน	2,750,000.00	2,625,960.00	2,975,000.00	9.31	
	หมวดค่าตอบแทน					
2	ค่าตอบแทน	120,000.00	90,000.00	120,000.00	0.37	เป็นค่าตอบแทนที่ปรึกษาและอื่นๆ
3	ค่าตอบแทนผู้ตรวจสอบกิจการ	54,000.00	54,000.00	60,000.00	0.18	ค่าตอบแทนผู้ตรวจสอบกิจการ
4	ค่าตอบแทนผู้สอบบัญชี	60,000.00	60,000.00	70,000.00	0.22	ค่าตอบแทนผู้สอบบัญชีรับอนุญาตภาคเอกชน
5	เบี้ยประชุมกรรมการ	300,000.00	255,800.00	300,000.00	0.94	ค่าเบี้ยประชุมกรรมการประชุมเดือนและกรรมการเงิน
6	ค่ารักษาพยาบาล	280,000.00	137,732.25	250,000.00	0.78	ผู้จัดการและเจ้าหน้าที่สหกรณ์
7	ค่าล่วงเวลา	41,000.00	4,147.00	40,000.00	0.12	งานเร่งด่วนที่ต้องปฏิบัติงานนอกเวลาทำการให้กับสหกรณ์ รวมถึงงานที่ต้องปฏิบัติเพิ่มเติม
	รวมหมวดค่าตอบแทน	855,000.00	601,679.25	840,000.00	2.61	
	หมวดค่าใช้สอย					
8	คชง. ในการประชุมใหญ่	230,000.00	197,285.00	280,000.00	0.87	ค่าอาหาร, เอกสาร, วิทยากร, ของที่ระลึก ฯลฯ ในวันประชุมใหญ่
9	ค่ารับรอง	80,000.00	41,075.00	70,000.00	0.22	ค่าอาหารและอาหารว่าง ในวาระประชุมคณะกรรมการ และหน่วยงานที่เกี่ยวข้อง
10	ค่าเช่าสิ่งพิมพ์หนังสือ	200,000.00	181,523.00	200,000.00	0.62	ค่าเบี้ยเลี้ยงและค่าพาหนะสำหรับผู้ปฏิบัติงานให้กับสหกรณ์
11	ค่าเครื่องเขียนแบบพิมพ์	100,000.00	115,985.59	150,000.00	0.47	ค่าเครื่องเขียน, ค่าเบกเบกพิมพ์และวัสดุอื่นๆ ใช้ประจำสำนักงาน และติดต่อทางธุรกิจ
12	ค่าธรรมเนียมธนาคาร	75,000.00	23,413.00	40,000.00	0.12	การให้บริการและเอกสารทางการเงิน
13	ค่าซ่อมแซมและบำรุงรักษาทรัพย์สิน	100,000.00	116,342.50	150,000.00	0.47	ค่าบำรุงรักษาโปรแกรมคอมพิวเตอร์และอุปกรณ์ต่างๆ

สหกรณ์ออมทรัพย์เครือข่ายโรงพยาบาลไทยและปาล์ม จำกัด

งบประมาณรายจ่ายประจำปี 2561

การบริหาร

ที่	รายการ	แผนงาน ปี 2561	จ่ายจริง 30 ก.ย. 2561	แผนงาน ปี 2562	ร้อยละ ของรายจ่าย	หมายเหตุ
14	ค่าสาธารณูปโภค	50,000.00	31,129.80	50,000.00	0.16	ค่าไฟฟ้า ค่าโทรศัพท์
15	ค่าตกแต่งสำนักงาน	50,000.00	-	50,000.00	0.16	ค่าใช้จ่ายในการตกแต่ง หรืออาจจะโยกย้ายปรับเปลี่ยนสำนักงาน ตามนโยบายของโรงพยาบาล
16	ค่าไปรษณีย์	15,000.00	6,550.00	15,000.00	0.05	ค่าแสตมป์ติดหนังสือยื่นขออนุญาต วินสตันปี และค่าส่งเอกสารอื่นๆ
17	ค่าใช้จ่ายเดสก์ท็อป	30,000.00	18,786.37	30,000.00	0.09	ค่าใช้จ่ายอื่นๆ ที่ไม่สามารถคาดหมายได้ล่วงหน้า
18	ค่าใช้จ่ายในการจัดเก็บเอกสาร	10,000.00	6,676.80	10,000.00	0.03	ส่งบริษัทจัดเก็บเอกสารของสหกรณ์เพื่อความเป็นระเบียบเรียบร้อย
19	เงินสมทบประกันสังคมและกองทุนทดแทน	80,000.00	58,337.00	80,000.00	0.25	จ่ายตามกฎหมายกำหนด
20	ค่าใช้จ่ายในการประชาสัมพันธ์	100,000.00	36,244.00	80,000.00	0.25	ค่าใช้จ่ายในการประชาสัมพันธ์ทั้งในและนอกพื้นที่ดำเนินงาน และอื่นๆ
21	ค่าเบี้ยประกันภัย	15,000.00	9,685.05	15,000.00	0.05	ค่าใช้จ่ายที่ประกันภัยเงินสด ในสหกรณ์ และประกันอุบัติเหตุ ขนท.
22	เงินอุดหนุน	50,000.00	50,000.00	50,000.00	0.16	เงินอุดหนุนช่วยเหลือผู้พิการที่ประกันภัยส่วนสหกรณ์
23	ค่าใช้จ่ายในการดำเนินงาน	100,000.00	-	150,000.00	0.47	ค่าใช้จ่ายในการดำเนินงาน NPL (ถ้ามี) ระหว่างปี
24	ค่าใช้จ่ายในการศึกษาอบรม	50,000.00	5,000.00	50,000.00	0.16	ค่าใช้จ่ายในการศึกษาอบรม เจ้าหน้าที่, กรรมการ, สมาชิกสหกรณ์
	รวมหมวดค่าใช้จ่าย	1,335,000.00	898,033.11	1,470,000.00	4.60	
	รวมรายจ่ายการบริหารทั้งสิ้น	4,940,000.00	4,125,672.36	5,285,000.00	16.52	
	หมวดครุภัณฑ์					
1	เครื่องคอมพิวเตอร์และอุปกรณ์	400,000.00	120,423.30	200,000.00	0.63	เพื่อสำรองข้อมูลโปรแกรม/คอมพิวเตอร์/ เครื่องปริ้นเตอร์ กรณีชำรุดระหว่างปี อีกหนึ่งสหกรณ์มีโครงการปรับปรุงสำนักงานใหม่
	รวมหมวดครุภัณฑ์	400,000.00	120,423.30	200,000.00	0.63	

งบประมาณรายจ่ายประจำปี 2562 ขออนุมัติจ่ายทุกรายการตามวงเงินที่เสนอ ยกเว้นหมวดครุภัณฑ์

มติที่ประชุม

ประธาน ขอมติที่ประชุมเพื่ออนุมัติประมาณการรายรับและรายจ่ายประจำปี 2562 โดยขออนุมัติ
ตัวจ่ายได้ทั้งหมด ทั้งนี้ ยกเว้นหมวดครุภัณฑ์
มติที่ประชุม อนุมัติเป็นเอกฉันท์

ระเบียบวาระที่ 11 พิจารณาเลือกตั้งประธานกรรมการ และคณะกรรมการดำเนินการประจำปี 2562

ประธาน ตามข้อบังคับของสหกรณ์ ข้อที่ 62 ให้สหกรณ์มีคณะกรรมการดำเนินการสหกรณ์
ประกอบด้วย ประธานกรรมการหนึ่งคนและกรรมการอื่นอีกไม่เกินสิบสี่คน ซึ่งที่ประชุมใหญ่เลือกตั้งจากสมาชิก
ขอเสนอต่อที่ประชุมพิจารณาเลือกตั้งคณะกรรมการดำเนินการประจำปี 2562 ดังนี้

1. รายชื่อกรรมการที่พ้นจากตำแหน่งตามวาระ ดังนี้

1. นายภูษงค์ ทองแดง	(ประธานกรรมการ)
2. นางกฤษณา นุกูล	สังกัดพญาไท 2
3. นายจักรกฤษณ์ สุริยวงศ์	สังกัดพญาไท 2
4. นางพรทิพย์ ยศโต	สังกัดพญาไท 2
5. นายบุญหลาย จำช้าง	สังกัดพญาไท 1
6. นายสาริต ผดุง	สังกัดพญาไท 3
7. นายอุดมศักดิ์ ทอดสูงเนิน	สังกัดพญาไท 3

รายชื่อคณะกรรมการจึงพ้นจากตำแหน่งตามวาระ และไม่มีสิทธิ์สมัครรับเลือกตั้งครั้งนี้

1. นายภูษงค์ ทองแดง
2. นายจักรกฤษณ์ สุริยวงศ์
3. นายบุญหลาย จำช้าง
4. นายสาริต ผดุง

รายชื่อกรรมการที่พ้นจากตำแหน่งตามวาระ และมีสิทธิ์สมัครรับเลือกตั้งได้อีก ดังนี้

1. นางกฤษณา นุกูล
2. นางพรทิพย์ ยศโต
3. นายอุดมศักดิ์ ทอดสูงเนิน

2. รายชื่อกรรมการที่ยังอยู่ในตำแหน่งอีก 1 ปี

1. นางกรรณิกา ล้อมทอง	สังกัดพญาไท 2
2. นางสาวพิมพ์ญา สายด้วง	สังกัดพญาไท 2
3. นางสุพัจจา โขนุพันธ์	สังกัดพญาไท 1
4. นายมาโนช วาภัยเงินตรา	สังกัดพญาไท 1
5. นายสาทรู ไมตรีอินทร์	สังกัดเปาโล พหลโยธิน
6. นางสาวอรอุมา กวมทรัพย์	สังกัดเปาโล สมุทรปราการ
7. นางสาวอัมพลา เสาสันหัด	สังกัดพญาไท นวมินทร์
8. นางสาวฉัฐญาณี ไหมเจริญ	สังกัดพญาไท ศรีราชา

3. การกำหนดจำนวนคณะกรรมการชุดที่ 25 ปี 2562 จำนวน 15 คน ดังนี้

โรงพยาบาล	จำนวน /คน	กรรมการ อยู่อีก 1 ปี	เลือกตั้งทดแทนอีก/คน
ประธานกรรมการ*	1	-	1
1. พญาไท 1	3	2	1
2. พญาไท 2	4	2	2
3. พญาไท 3	2	-	2
4. พญาไทนวนินทร์	1	1	-
5. พญาไทศรีราชา	1	1	-
6. เปาโลพหลโยธิน	2	1	1
7. เปาโลสมุทรปราการ	1	1	-
รวม	15	8	7

หมายเหตุ: ประธานกรรมการ* เลือกตั้งจากที่ประชุมใหญ่

4. เสนอเห็นควรเลือกตั้งประธานกรรมการดำรงตำแหน่งที่ว่าง จำนวน 1 คน

ประธาน ขอให้ที่ประชุมพิจารณารายชื่อเพื่อเลือกตั้งในตำแหน่งประธานกรรมการ โดย มีผู้ได้รับการเสนอชื่อ ดังนี้

1. นางพรทิพย์ ชศโค
2. นายชัยวัฒน์ กุ่มจิตร

ผลของการเลือกตั้งในตำแหน่งประธานกรรมการ อยู่ในตำแหน่ง 2 ปี

1. นางพรทิพย์ ชศโค ได้รับ 154 คะแนน
2. นายชัยวัฒน์ กุ่มจิตร ได้รับ 62 คะแนน

มติที่ประชุม ที่ประชุมมีมติเลือกนางพรทิพย์ ชศโค เป็น ประธานกรรมการ ด้วยคะแนนเสียง เป็นลำดับที่ 1 จำนวน 154 คะแนน

5. เสนอเห็นควรเลือกตั้งกรรมการดำรงตำแหน่งที่ว่าง จากสังกัดโรงพยาบาลพญาไทและเปาโล ดังนี้

1. โรงพยาบาลพญาไท 1 จำนวน 1 คน
2. โรงพยาบาลพญาไท 2 จำนวน 2 คน
3. โรงพยาบาลพญาไท 3 จำนวน 2 คน
4. โรงพยาบาลเปาโล พหลโยธิน จำนวน 1 คน



ผลของการเลือกตั้งคณะกรรมการแทนตำแหน่งที่ว่าง จำนวน 6 คน อยู่ในตำแหน่ง 2 ปี

ลำดับที่	ชื่อ	สังกัด
1. นายสุวิญญา	เทียนเล็ก	พญาไท 1
2. นางกฤษณา	นุกูล	พญาไท 2
3. น.ส.จริยา	ทะทา	พญาไท 2
4. นายอรุณ	กุลขยัน	พญาไท 3
5. นายอุดมศักดิ์	ทอดสูงเนิน	พญาไท 3
6. นางทิพย์วรรณ	เพชรน้ำเงิน	เปาโล พหลโยธิน

มติที่ประชุม ที่ประชุมได้เลือกตั้งให้ตามรายชื่อดังต่อไปนี้เป็นกรรมการของสหกรณ์ฯ

ลำดับที่	ชื่อ	สังกัด
1. นายสุวิญญา	เทียนเล็ก	พญาไท 1
2. นางกฤษณา	นุกูล	พญาไท 2
3. น.ส.จริยา	ทะทา	พญาไท 2
4. นายอรุณ	กุลขยัน	พญาไท 3
5. นายอุดมศักดิ์	ทอดสูงเนิน	พญาไท 3
6. นางทิพย์วรรณ	เพชรน้ำเงิน	เปาโล พหลโยธิน

สรุปรายชื่อคณะกรรมการดำเนินการ ชุดที่ 25 ประจำปี 2562 มีดังนี้

ลำดับที่	ชื่อ	ตำแหน่ง
1. นางพรทิพย์	ยศโต	ประธานกรรมการ
2. นางสุพัจจา	โชนุพันธ์	กรรมการ
3. นางกฤษณา	นุกูล	กรรมการ
4. นางกรรณิกา	ล้อมทอง	กรรมการ
5. น.ส.พิมพ์ญา	สายด้วง	กรรมการ
6. นายสุวิญญา	เทียนเล็ก	กรรมการ
7. นายมาโนช	วาศย์เงินตรา	กรรมการ
8. นายอุดมศักดิ์	ทอดสูงเนิน	กรรมการ
9. นายอรุณ	กุลขยัน	กรรมการ
10. น.ส.จริยา	ทะทา	กรรมการ
11. น.ส.ฉวีญาณี	ไหมเจริญ	กรรมการ
12. น.ส.อัมพิลา	เสาสันทัด	กรรมการ
13. นายสหรัฐ	ไบตรีอโนทัย	กรรมการ
14. น.ส.อรอุมา	กวมทรัพย์	กรรมการ
15. นางทิพย์วรรณ	เพชรน้ำเงิน	กรรมการ

มติที่ประชุม รับทราบ



ระเบียบวาระที่ 12 เลือกตั้งผู้ตรวจสอบกิจการประจำปี 2562

ประธาน - เสนอให้ที่ประชุมพิจารณาเลือกตั้งผู้ตรวจสอบกิจการของสหกรณ์ ตามข้อบังคับของสหกรณ์ฯ ข้อ 78 และ ข้อ 79

“ผู้ตรวจสอบกิจการ ให้ที่ประชุมใหญ่เลือกตั้งสมาชิกหรือนุคคลภายนอกผู้มีคุณวุฒิ ความรู้ความสามารถในด้านธุรกิจ การเงิน บัญชี เศรษฐกิจ กฎหมาย หรือสหกรณ์หนึ่งคน หรือหลายคนให้เป็นผู้ตรวจสอบกิจการของสหกรณ์เป็นการประจำปี

จำนวนผู้ตรวจสอบกิจการตามวรรคหนึ่ง ให้เป็นไปตามที่นายทะเบียนสหกรณ์กำหนด
ที่ประชุมใหญ่จะเลือกตั้งกรรมการดำเนินการหรือผู้ซึ่งดำรงตำแหน่งหน้าที่ประจำในสหกรณ์เป็นผู้ตรวจสอบกิจการไม่ได้”

“การดำรงตำแหน่งผู้ตรวจสอบกิจการ ผู้ตรวจสอบกิจการมีวาระอยู่ในตำแหน่งได้คราวละหนึ่งปีทางบัญชีของสหกรณ์ ถ้าเมื่อครบกำหนดเวลาแล้วหากยังไม่มีเลือกตั้งผู้ตรวจสอบกิจการคนใหม่ ก็ให้ผู้ตรวจสอบกิจการคนเดิมปฏิบัติหน้าที่ไปพลางก่อน

ผู้ตรวจสอบกิจการซึ่งออกไปนั้นอาจได้รับเลือกตั้งอีกได้”

ประธาน เพื่อให้ได้บุคคลที่มีความรู้ความสามารถ มีผลงาน และตรวจสอบงานสหกรณ์รวมทั้งเสนอผลการตรวจสอบตามแบบที่นายทะเบียนสหกรณ์กำหนด ต่อคณะกรรมการเป็นประจำทุกเดือน

สำหรับในปี 2562 นี้ ขอเสนอให้ที่ประชุมใหญ่พิจารณาผู้ตรวจสอบกิจการของสหกรณ์ออมทรัพย์ฯ ดังนี้

สหกรณ์ออมทรัพย์เครือข่ายโรงพยาบาลพญาไท จำกัด

รายการการเสนอราคารับเป็น “ผู้ตรวจสอบกิจการ” ประจำปี 2562

รายการ	นางรุ่งทิพย์ ศรีสิทธิกรรม
1. ราคาต่อปี	60,000.00 บาท
2. วัตถุประสงค์และขอบเขตการตรวจสอบ	1. เพื่อตรวจสอบและประเมินผลการปฏิบัติงานด้านการเงินและการบัญชี 2. เพื่อให้ข้อเสนอแนะในการแก้ไขปรับปรุงการปฏิบัติงานด้านการเงินและบัญชี 3. เพื่อตรวจสอบและให้ข้อเสนอแนะเกี่ยวกับการดำเนินงานของสหกรณ์
3. ขอบเขตการตรวจสอบและวิธีการตรวจสอบ	1. ตรวจสอบเอกสาร หลักฐาน และการบันทึกบัญชีระหว่างเดือน 2. ตรวจสอบการบริหารงานของคณะกรรมการให้เป็นไปตาม พรบ. สหกรณ์ ข้อบังคับ และระเบียบของสหกรณ์ ตลอดจนระบบการเงินและบัญชีของสหกรณ์(ขอบเขตการตรวจสอบ อาจเปลี่ยนแปลงไปตามแนวทางการตรวจสอบที่กำหนดไว้) 3. วิธีการตรวจสอบ ตรวจสอบภาพรวมทั้งระบบบัญชี เอกสารประกอบการบันทึกบัญชีโดยสุ่มตัวอย่างสำหรับสมุดสรุปประจำวันตรวจสอบเอกสาร การจ่ายเงินตรงทุกรายการบันทึกบัญชี

รายการ	นางรุ่งทิพย์ ศรีสิทธิกรรม
บริการอื่นๆ	สามารถเข้าร่วมประชุมกรรมการประจำเดือนเพื่อเสนอแนะการบริหารงานให้เป็นไปตามกฎหมายและข้อบังคับของสหกรณ์
การเบิกจ่าย	เบิกจ่ายรายเดือนๆ ละ 5,000.- บาท(ไม่รวมค่าเบี้ยประชุม)

ประธาน เมื่อไม่มีผู้ใดเสนอชื่อท่านอื่น ประธานจึงขอให้ที่ประชุมใหญ่พิจารณา มติที่ประชุม ที่ประชุมมีมติเลือกตั้ง นางรุ่งทิพย์ ศรีสิทธิกรรม เป็นผู้ตรวจสอบกิจการ ประจำปี 2562

ระเบียบวาระที่ 13 คัดเลือกผู้สอบบัญชีรับอนุญาตเพื่อเสนอนายทะเบียนสหกรณ์แต่งตั้งเป็นผู้สอบบัญชีของสหกรณ์ ประจำปี 2562

ประธาน - ตามระเบียบนายทะเบียนสหกรณ์ ว่าด้วยผู้สอบบัญชีสหกรณ์ พ.ศ.2542

ได้กำหนดคุณสมบัติของผู้สอบบัญชีสหกรณ์ที่มาจากผู้สอบบัญชีรับอนุญาตว่า ต้องเป็นผู้สอบบัญชีที่ขึ้นทะเบียนเป็นผู้สอบบัญชีสหกรณ์ ได้รับการเลือกตั้งจากที่ประชุมใหญ่สามัญประจำปีของสหกรณ์ และต้องผ่านการอบรมหลักสูตรการบัญชีสหกรณ์โดยผู้สอบบัญชีรับอนุญาต

คณะกรรมการดำเนินการ ชุดที่ 24 ในการประชุมครั้งที่ 13/2561 เมื่อวันที่ 26 ตุลาคม 2561

ได้พิจารณาถึงคุณสมบัติของผู้สอบบัญชี ทั้งในด้าน คุณวุฒิ คุณสมบัติ ความรู้ ประสบการณ์ และผลงานในการตรวจสอบที่ผ่านมา ตลอดจนการเสนอบริการอื่นที่ให้พร้อมการตรวจสอบ เช่น การเสนอความเห็นและการให้คำแนะนำ ตลอดจนเข้าร่วมประชุมในการประชุมคณะกรรมการประจำเดือนตามความเหมาะสม

สำหรับในปี 2562 นี้ ขอเสนอให้ที่ประชุมใหญ่พิจารณาเลือกตั้งผู้สอบบัญชีรับอนุญาต ดังนี้

รายละเอียดการเสนอบริการสอบบัญชี	บริษัท เอ็น.เอส.เค. สอบบัญชี จำกัด (นางปัทมา ภูริสมิ์)
1. การเข้าปฏิบัติงานตรวจสอบบัญชี - จำนวนครั้งที่เข้าตรวจสอบ - จำนวนผู้ช่วย	- ประมาณปีละ 4 ครั้ง ครั้งละประมาณ 2 - 5 วันทำการ - 2 - 4 คน - บริษัทฯ จะจัดส่งผู้สอบบัญชีสหกรณ์คือ นางปัทมา ภูริสมิ์ ผู้สอบบัญชีเลขที่ 4303 เป็นผู้สอบบัญชีลำดับที่ และดร.กนกศักดิ์ สุขวัฒนาสิทธิ์ ผู้สอบบัญชีเลขที่ 5889 เป็นผู้สอบบัญชีสำรอง หากว่าผู้สอบบัญชีลำดับที่ 1 ไม่อาจปฏิบัติหน้าที่ได้ ให้ถือว่าผู้สอบบัญชีสำรอง กรณีมีเหตุจำเป็นอันมิอาจก้ำวล่วง จนมิอาจปฏิบัติหน้าที่ได้ก็ให้เลื่อนผู้สอบบัญชีสำรองมาทำหน้าที่ได้ทันที
2. การจัดทำรายงานผลการตรวจสอบ - รายงานระหว่างปี - รายงานประจำปี - การแสดงความเห็น	- ระยะเวลา 6 เดือน โดยส่งสำเนาให้ กรมตรวจบัญชีสหกรณ์ทราบ - รายงานตามที่นายทะเบียนสหกรณ์ กำหนด

รายละเอียดการเสนอบริการสอบบัญชี	บริษัท เอ็น.เอส.เค. สอบบัญชี จำกัด (นางปัทมา ภูริสมิ์)
3. บริการอื่นๆ	- วิเคราะห์งบการเงินรอบ 6 เดือน ,วิเคราะห์งบการเงินประจำปี และการวิเคราะห์อื่น ๆ - ให้คำแนะนำด้านการบริหารการเงิน การบัญชีตามที่เห็นสมควร โดยไม่ถือเป็นค่าบริการพิเศษ - ส่งผู้สอบบัญชีหรือผู้ช่วยเข้าร่วม ประชุมใหญ่ หรือประชุมคณะกรรมการตามที่สหกรณ์ร้องขอ
4. ค่าธรรมเนียมต่อปี จำนวน การเบิกค่าธรรมเนียม	- คิดตามปริมาณธุรกิจ (รวมค่าเบี้ยเลี้ยงและยานพาหนะไว้เรียบร้อยแล้ว เว้นแต่ค่าใช้จ่าย การขอคำยืนยันยอดและสอบทานหนี้) 70,000.00 บาท - เบิกจ่ายเป็นงวด รวม 2 งวด โดยงวดที่ 1 จำนวน 30,000 บาท ชำระเมื่อเสร็จสิ้นการ ตรวจสอบครั้งที่ 1 และงวดที่ 2 จำนวน 40,000 บาท เมื่อสหกรณ์ได้รับรายงานของ ผู้สอบบัญชีแล้ว

ผู้จัดการ เนื่องจากในปีบัญชี 2562 ได้มีบริษัท เอ็น.เอส.เค. สอบบัญชี จำกัด ขึ้นเสนอราคามาเพียงบริษัทเดียว
มติที่ประชุม กัดเลือก บริษัทเอ็น.เอส.เค. สอบบัญชี จำกัด โดยนางปัทมา ภูริสมิ์ ผู้สอบบัญชีเลขที่ 4303
 เป็นผู้สอบบัญชีลำดับที่ 1 และ ดร.กนกศักดิ์ สุขวัฒนาสิทธิ ผู้สอบบัญชีเลขที่ 5889 เป็นผู้สอบบัญชีลำดับที่ 2 หากว่าผู้สอบ
 บัญชีลำดับที่ 1 ไม่อาจปฏิบัติหน้าที่ได้ ให้ถือว่าผู้สอบบัญชีลำดับที่ 2 เป็นผู้ได้รับการคัดเลือกให้เป็นผู้สอบบัญชีแทนสำหรับ
 ปีทางบัญชี สิ้นสุดวันที่ 30 กันยายน 2562 และกำหนดค่าธรรมเนียมการสอบบัญชี จำนวน 70,000 บาท
 (เจ็ดหมื่นบาทถ้วน)

**ระเบียบวาระที่ 14 พิจารณานอุมัติการนำเงินไปฝากหรือลงทุนในหลักทรัพย์ตามประกาศคณะกรรมการ
 พัฒนาการสหกรณ์แห่งชาติ**

ประธาน - ตามที่คณะกรรมการพัฒนาการสหกรณ์แห่งชาติ ได้อาศัยอำนาจตามความในมาตรา 62(7)
 แห่งพระราชบัญญัติสหกรณ์ พ.ศ. 2542 ออกประกาศ ณ วันที่ 3 กรกฎาคม 2558 เรื่อง ข้อกำหนดการฝากหรือลงทุน
 อย่างอื่นของสหกรณ์ พ.ศ.2558 มีข้อความสำคัญ ดังนี้

ข้อ 3 เงินของสหกรณ์อาจฝากหรือลงทุนได้ ดังต่อไปนี้

- (1) บัตรเงินฝากที่ธนาคารเป็นผู้ออก
- (2) ตัวแลกเงินที่ธนาคารเป็นผู้รับรอง สลากหลังหรือรับอ่าวัลหรือตัวสัญญาใช้เงินที่ธนาคาร
 เป็นผู้สัดกหลังหรือรับอ่าวัล โดยไม่มีข้อจำกัดความรับผิดชอบ
- (3) คราสารแสดงสิทธิในหนี้ที่ธนาคารซึ่งมิใช่รัฐวิสาหกิจเป็นผู้ออก
- (4) บัตรเงินฝาก หรือ ใบรับฝากเงินที่ออกโดยบริษัทเงินทุนหรือบริษัทเครดิตฟองซิเอร์
 ซึ่งสถาบันคุ้มครองเงินฝากประกันชำระคืนเงินและดอกเบี้ย



- (5) ตราสารแสดงสิทธิในหนี้ที่นิติบุคคลเฉพาะกิจเป็นผู้ออกภายใต้โครงการแปลงสินทรัพย์เป็นหลักทรัพย์ ที่ได้รับอนุญาตตามพระราชกำหนดนิติบุคคลเฉพาะกิจ เพื่อการแปลงสินทรัพย์เป็นหลักทรัพย์ พ.ศ.2540 และตราสารแสดงสิทธิในหนี้นั้น ได้รับความจัดอันดับความน่าเชื่อถือตั้งแต่ระดับ A- ขึ้นไป จากบริษัทจัดอันดับความน่าเชื่อถือที่ได้รับความเห็นชอบจากคณะกรรมการกำกับหลักทรัพย์และตลาดหลักทรัพย์
- (6) หุ้นกู้ที่มีหลักประกัน หรือหุ้นกู้ไม่ค้ำยสิทธิ ที่ได้รับการจัดอันดับความน่าเชื่อถือตั้งแต่ระดับ A- ขึ้นไป จากบริษัทจัดอันดับความน่าเชื่อถือที่ได้รับความเห็นชอบจากคณะกรรมการกำกับหลักทรัพย์และตลาดหลักทรัพย์
- (7) หน่วยลงทุนของกองทุนรวมที่รัฐวิสาหกิจจัดตั้งขึ้น โดยความเห็นชอบของคณะรัฐมนตรี และอยู่ในการกำกับดูแลของคณะกรรมการกำกับหลักทรัพย์และตลาดหลักทรัพย์

ข้อ 4 การนำเงินไปฝากหรือลงทุนตามข้อ 3 (7) รวมกันต้องไม่เกินทุนสำรองของสหกรณ์ และต้องผ่านการอนุมัติจากที่ประชุมใหญ่ของสหกรณ์ก่อนจึงจะดำเนินการได้

ข้อ 5 การฝากหรือลงทุนของสหกรณ์ที่ได้ดำเนินการตามประกาศคณะกรรมการพัฒนาการสหกรณ์แห่งชาติ เรื่อง ข้อกำหนดการฝากหรือลงทุนอย่างอื่นของสหกรณ์ พ.ศ.2552 อยู่ก่อนวันที่ประกาศฉบับนี้ใช้บังคับ ให้ถือว่าเป็นการฝากหรือลงทุนตามประกาศฉบับนี้ต่อไป

ข้อ 6 ประกาศนี้ให้ใช้บังคับตั้งแต่วันออกประกาศเป็นต้นไป

อนึ่ง ณ วันที่ 30 กันยายน 2561 สหกรณ์ออมทรัพย์ฯ มีทุนสำรอง จำนวน 32,244,586.91 บาท รวมกับวงเงินที่จะได้รับการจัดสรรจากกำไรสุทธิประจำปี 2561 อีกจำนวน 4,090,605.29 บาท ทั้งนี้ไม่เกินวงเงินทุนสำรอง รวม 36,335,192.20 บาท

ดังนั้น เพื่อให้การบริหารการลงทุนของสหกรณ์ออมทรัพย์ฯ เป็นไปด้วยความสะดวกคล่องตัว มั่นคง และ เกิดผลตอบแทนที่ดี คณะกรรมการดำเนินการ จึงขอเสนอที่ประชุมใหญ่ออนุมัติให้คณะกรรมการของสหกรณ์ออมทรัพย์ฯ นำเงินไปลงทุนในหลักทรัพย์ ตามข้อ 3(7) ได้โดยได้รับความเห็นชอบจาก คณะกรรมการพัฒนาการสหกรณ์แห่งชาติก่อน

ประธาน จึงเสนอให้ที่ประชุมพิจารณาอนุมัติ

มติที่ประชุม อนุมัติ



ระเบียบวาระที่ 15 เรื่องอื่นๆ (ตามแต่จะมีผู้เสนอ)

ประธาน มอบให้ผู้จัดการรายงานเรื่องอื่นๆ ต่อไป

ผู้จัดการ รายงานให้ที่ประชุมทราบ ดังนี้

15.1 การมอบทุนการศึกษาบุตรสมาชิกประจำปี 2561 จำนวน 9 ทุนๆ ละ 10,000 บาท รวมเป็นเงินทั้งสิ้น 90,000 บาท ดังมีรายนามดังนี้

ที่	ชื่อ - สกุล สมาชิก	เลขทะเบียน	ตำแหน่ง	ชื่อ - สกุล บุตร
	สังกัด รพ.พญาไท 1			-
1	นางกัศรา เจริญหงส์	02945	ผู้ช่วยพยาบาล	ค.ช.ธนาธิป เจริญหงส์
	รวม 1 ทุน			-
	สังกัด รพ.พญาไท 2			
1	น.ส.อุษาพร หามาลา	04767	ผู้ช่วยพยาบาล	ค.ญ.ปิยะภรณ์ เล็กสุภาพ
2	น.ส.โชติกา เกตุสุรัตน์	03481	-	ค.ญ.ยศวดี เกตุสุรัตน์
	รวม 2 ทุน			
	สังกัด รพ.พญาไท 3			
1	นางบุษยามาศ อีวุฒินากาวรกุล	05444	ผู้ช่วยเภสัชกร	ค.ญ.ศัชสรา อีวุฒินากาวรกุล
	รวม 1 ทุน			
	สังกัด รพ.เปาโลพหลโยธิน			
1	น.ส.อารดี แซ่จ๋ม	08172	พนักงานทำความสะอาด	ค.ญ.โยรดา ขาดิขานี
	รวม 1 ทุน			
	สังกัด รพ.พญาไทนวนินทร์- รพ.พญาไทศรีราชา			
1	น.ส.นุจรา ตะดาก	07576	นักเทคนิคการแพทย์	ค.ช.พงศกร สอนบุญทอง
	รวม 1 ทุน			
	สังกัด รพ.เปาโลสมุทรปราการ- รพ.เปาโลโชคชัย 4			
1	นางยุภาพร สอนกักดี	06828	ผู้จัดการแผนก W.2/6	ค.ช.ธนวัฒน์ สอนกักดี
	รวม 1 ทุน			

ที่	ชื่อ - สกุล สมาชิก	เลข ทะเบียน	ตำแหน่ง	ชื่อ - สกุล บุตร
	สังกัด ศูนย์อำนวยการบริหาร จังหวัดชายแดนภาคใต้			
1	นายวันดี โสภา	03854	พนักงานขับรถ	ค.ญ.วิภาลี โสภา
	รวม 1 ท่าน			
	สังกัด หน่วยพิเศษ			
1	นางบุตรี ขวัญมิ่ง	06939	-	น.ศ.นฤมล จันทร์ละมุด
	รวม 1 ท่าน			

มติที่ประชุม รับทราบ

ประธาน สอบถามที่ประชุมว่า จะมีผู้ใดเสนอเรื่องอื่นใดหรือไม่

เมื่อไม่มีเรื่องอื่นใด ประธานได้กล่าวขอบคุณ ผู้สอบบัญชี ผู้ตรวจสอบกิจการ ที่ปรึกษา
คณะกรรมการ ตลอดจนสมาชิกทุกท่าน และกล่าวปิดประชุม เวลา 12.10 น.

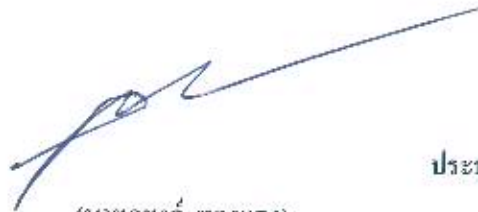

(นายภูษงค์ ทองแดง)
ประธานกรรมการ

ประธานที่ประชุม

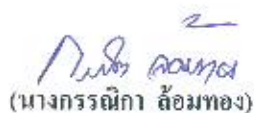

(นางกรรณิศา ล้อมทอง)
เลขานุการ

ผู้จดบันทึกการประชุม

ประชุมใหญ่สามัญประจำปี 2561
และสัมมนาสมาชิกสหกรณ์ฯ
วันที่ 10 พฤศจิกายน 2561 ณ อิมบารรียส์ฮอลล์ จ.นครนายก

รวมภาพกิจกรรมของ สหกรณ์ประจำปี 2562



ประชุมใหญ่สามัญประจำปี 2561
และสัมมนาสมาชิกสหกรณ์ฯ
วันที่ 10 พฤศจิกายน 2561
ณ อิมบารริสอร์ท จ.นครนายก



รวมภาพกิจกรรมของ สหกรณ์ประจำปี 2562





การจ่ายเงินสงเคราะห์ฯ แก่สมาชิก
คู่สมรส บุตร และบิดามารดา

รวมภาพกิจกรรมของ
สหกรณ์ประจำปี 2562





โครงการคณิศรคณาจารย์ทางการเงิน
@สมุทรปราการ



รวมภาพกิจกรรมของ
สหกรณ์ประจำปี 2562



โครงการคณิศรคณาจารย์ทางการเงิน
@ศรีราชา



โครงการบ้านหลังแรก



รวมภาพกิจกรรมของ สหกรณ์ประจำปี 2562

25 ปีแห่งการแบ่งปัน สหกรณ์ฯ และสมาชิก
ร่วมบริจาคเงิน ณ วัดพระบาทน้ำพุ จ.ฉะเชิงเทรา
วันที่ 9 มิถุนายน 2562



บรรยากาศการสรรหาคณะกรรมการสหกรณ์ฯ ประจำปี 2563



รวมภาพกิจกรรมของ สหกรณ์ประจำปี 2562

โครงการ 25 ปี สมาชิกสหกรณ์ฯ สัมพันธ์ @ นวลจันทร์รีสอร์ท จ.จันทบุรี
วันที่ 26-27 ตุลาคม 2562



♣ สิทธิประโยชน์จากการเป็นสมาชิกสหกรณ์ ♣

- ♣ ผ่ากเงินออมทรัพย์ / ออมทรัพย์พิเศษ โดยได้รับอัตราดอกเบี้ยสูงกว่าธนาคารและดอกเบี้ยที่ได้รับไม่ต้องเสียภาษีเงินได้
- ♣ ซื้อหุ้น โดยได้รับปันผลอัตราสูงและได้รับยกเว้นในการนำไปรวมคำนวณภาษีเงินได้ประจำปี
- ♣ บริการสวัสดิการด้านเงินกู้ประเภทต่างๆ เช่น เงินกู้ฉุกเฉิน เงินกู้สามัญ เงินกู้พิเศษ และเงินกู้ในลักษณะเป็นโครงการต่างๆ
- ♣ ได้รับเงินเฉลี่ยคืนจากดอกเบี้ยเงินกู้ที่จ่ายให้แก่สหกรณ์ในระหว่างปี
- ♣ รับสวัสดิการต่างๆ จากสหกรณ์ เช่น การจัดฝึกอบรม, การทำประกันภัยรถยนต์ราคาถูก, ทุนการศึกษา, ทุนช่วยเหลือสมาชิกประสบภัย, เงินสงเคราะห์เกี่ยวกับการศพของสมาชิกหรือคู่สมรส บิดา, มารดา, บุตร (ทั้งนี้ขึ้นอยู่กับระเบียบที่สหกรณ์กำหนดไว้)
- ♣ อาจได้รับรางวัลและหรือสวัสดิการอื่นๆ อีกมากมาย เมื่อมีส่วนร่วมในกิจกรรมที่สหกรณ์จัดขึ้น
- ♣ ได้รับการบริการอื่นๆ อีกมากมาย

♣ อัตราการส่งเงินค้ำหุ้นรายเดือน ♣

สมาชิกต้องส่งเงินค้ำหุ้นตั้งแต่เดือนแรกที่เข้าเป็นสมาชิก ตามเกณฑ์เงินได้รายเดือน ดังนี้
(1 หุ้น = มูลค่าหุ้นละ 10 บาท)

เงินได้รายเดือน (บาท)	ถือหุ้นรายเดือนอย่างต่ำ(บาท)	ร้อยละ
ไม่เกิน 5,000	100	2.00
เกินกว่า 5,000 – 7,000	200	3.33
เกินกว่า 7,000 – 9,000	300	3.75
เกินกว่า 9,000 – 11,000	400	4.00
เกินกว่า 11,000 – 13,000	500	4.17
เกินกว่า 13,000 – 15,000	600	4.29
เกินกว่า 15,000 – 17,000	700	4.38
เกินกว่า 17,000	800	4.71

- หมายเหตุ :**
1. เกณฑ์เงินได้รายเดือน การส่งค้ำหุ้นให้เป็นไปตามระเบียบของสหกรณ์ ซึ่งอาจเปลี่ยนแปลงได้โดยจะประกาศให้ทราบเป็นคราวๆ ไป
 2. การสมัครสมาชิก สำหรับสมาชิกใหม่ สามารถส่งเงินค้ำหุ้นแรกเข้าไม่เกิน 1,000 บาท และสมาชิกที่เคยลาออกจากสมาชิก และได้สมัครสมาชิกใหม่จะส่งค้ำหุ้นแรกเข้าตามตารางที่กำหนดข้างต้นเท่านั้น
 3. การขอเพิ่มหุ้น สามารถขอได้ปีละ 1 ครั้ง ๆ ไม่เกิน 500 บาท/สำหรับสมาชิกที่สมัครใหม่จะเพิ่มหุ้นได้ในบัญชีถัดไป
 4. เงินได้รายเดือน = เงินเดือน+ค่าครองชีพ+ค่าตำแหน่ง
 5. สมาชิกสามารถถือหุ้นเกินกว่าเกณฑ์ที่กำหนดได้ และเป็นไปตามระเบียบที่สหกรณ์กำหนด
 6. สมาชิกจะหยุดส่งค้ำหุ้นได้เมื่อส่งค้ำหุ้นรวมแล้วไม่น้อยกว่า 84 งวด หรือจำนวนเงินไม่น้อยกว่า 200,000 บาท และไม่มีหนี้สินกับสหกรณ์



สหกรณ์ออมทรัพย์เครือโรงพยาบาลภูเก็ต จำกัด

วิธีคิดเงินปันผล (สำหรับสมาชิกที่ซื้อหุ้นเท่ากันทุกเดือน) และเงินเฉลี่ยคืน

น.ส. จริญญา เป็นสมาชิกสหกรณ์ มีเงินทุนเรือนหุ้นยกมาดังนี้ 417,030 บาท

ปกติส่งเงินค่าหุ้นเท่ากันทุกเดือนๆ ละ 5,000 บาท และมีเงินชดเชยเรื่องหุ้น ณ 30 กันยายน 2562

จำนวนเงิน 477,030 บาท น.ส. จริญญา ได้กู้เงินส่วนอยู่กับสหกรณ์และปิดคอกที่ระยะเวลา 17 เดือน

จำนวนเงิน 23,274.75 บาท

สมมติว่า สหกรณ์มีการจ่ายเงินปันผลประจำปี 2562 อัตราร้อยละ 2.25 ต่อปี

และเงินเฉลี่ยคืน อัตราร้อยละ 17 ต่อปี

วิธีคิดเงินปันผล มี 2 วิธี ดังนี้

วิธีที่ 1. 1. (ยอดหุ้นยกมาต้นปี x อัตราเงินปันผล/100) = ?

$$\text{คำนวณได้ ดังนี้} = (417,030 \times 2.25/100) = 9,383.25 \text{ บาท} = \boxed{1}$$

$$2. \text{ (ยอดเงินต้นปีที่ซื้อพร้อมดอกเบี้ย} \times 11 \times \text{อัตราเงินปันผล/100)} = ?$$

$$\text{คำนวณได้ ดังนี้} = (5,000 \times 11 \times 2.25/100) = 618.75 \text{ บาท} = \boxed{2}$$

$$\text{รวมเงินปันผลและเงินเฉลี่ยคืนที่จะได้รับทั้งสิ้น} = 10,002.00 \text{ บาท} = \boxed{1} + \boxed{2}$$

$$\text{เงินเฉลี่ยคืนจากดอกเบี้ยสะสม} = 23,274.75 \times 17/100 = 3,957.00 \text{ บาท}$$

$$\text{รวมเงินปันผลและเงินเฉลี่ยคืนที่จะได้รับทั้งสิ้น} = 13,959.00 \text{ บาท}$$

$$\text{เงินเฉลี่ยคืนจากดอกเบี้ยสะสม} = 23,274.75 \times 17/100 = 3,957.00 \text{ บาท}$$

$$\text{รวมเงินปันผลและเงินเฉลี่ยคืนที่จะได้รับทั้งสิ้น} = 13,959.00 \text{ บาท}$$

* สำหรับสมาชิกที่เข้าในระหว่างปี หรือ สมาชิกที่มีการซื้อหุ้นในระหว่างปีที่ไม่เท่ากัน

จะคิดเงินปันผลตามส่วนแห่งระยะเวลาที่ชำระค่าหุ้น หุ้นที่ชำระภายในวันที่ 7 ของเดือน จะคิดเงินปันผลให้เต็มเดือน

คำนวณวันที่ชำระทั้งวันที่ 7 ของเดือน จะคิดเงินปันผลให้ตั้งแต่เดือนถัดไป

** สำหรับสมาชิกที่ไม่เคยกู้เงินกับสหกรณ์ในระหว่างปี และไม่ได้ชำระดอกเบี้ยให้แก่สหกรณ์ จะไม่มีเงินเฉลี่ยคืนระยะนี้

วิธีที่ 2. เงินปันผลและเงินเฉลี่ยคืน ของ น.ส.จริญญา คำนวณได้ดังนี้

ที่	วันที่	มูลค่าหุ้นที่ซื้อ (บาท)	เงินปันผล	การคำนวณ
1	ยกมาต้นปี	417,030.00	9,383.18	$(417,030 \times 2.25/100 \times 12/12)$
2	31-ต.ค.-61	5,000.00	103.13	$(5,000 \times 2.25/100 \times 11/12)$
3	30-พ.ย.-61	5,000.00	93.75	$(5,000 \times 2.25/100 \times 10/12)$
4	31-ธ.ค.-61	5,000.00	84.38	$(5,000 \times 2.25/100 \times 9/12)$
5	31-ม.ค.-62	5,000.00	75.00	$(5,000 \times 2.25/100 \times 8/12)$
6	28-ก.พ.-62	5,000.00	65.63	$(5,000 \times 2.25/100 \times 7/12)$
7	31-มี.ค.-62	5,000.00	56.25	$(5,000 \times 2.25/100 \times 6/12)$
8	30-เม.ย.-62	5,000.00	46.88	$(5,000 \times 2.25/100 \times 5/12)$
9	31-พ.ค.-62	5,000.00	37.50	$(5,000 \times 2.25/100 \times 4/12)$
10	30-มิ.ย.-62	5,000.00	28.13	$(5,000 \times 2.25/100 \times 3/12)$
11	31-ก.ค.-62	5,000.00	18.75	$(5,000 \times 2.25/100 \times 2/12)$
12	31-ส.ค.-62	5,000.00	9.38	$(5,000 \times 2.25/100 \times 1/12)$
13	30-ก.ย.-62	5,000.00	-	$(5,000 \times 2.25/100 \times 0/12)$
รวมมูลค่าหุ้นและเงินปันผลประจำปี		477,030.00	10,002.00	

$$\text{เงินเฉลี่ยคืนจากดอกเบี้ยสะสม} = 23,274.75 \times 17/100 = 3,957.00 \text{ บาท}$$

$$\text{รวมเงินปันผลและเงินเฉลี่ยคืนที่จะได้รับทั้งสิ้น} = 13,959.00 \text{ บาท}$$



***สมาชิกที่ชำระค่างวดจะไม่ได้รับเงินปันผลและเงินเฉลี่ยคืน