

รายงานกิจการ ประจำปี 2559

สหกรณ์ออมทรัพย์เครือโรงพยาบาลพญาไท จำกัด
PHYATHAI HOSPITAL GROUP SAVINGS AND CREDIT CO - OPERATIVES LTD.



ออมทรัพย์อย่างมั่นใจ
สหกรณ์พญาไทเต็มใจบริการ

- www.phyathaicoop.com
- facebook สอ.เครือรพ.พญาไท จำกัด



**ปวงข้าพระพุทธเจ้า ขอน้อมเกล้าน้อมกระหม่อม
รำลึกในพระมหากรุณาธิคุณ หาที่สุดมิได้**

ข้าพระพุทธเจ้าคณะกรรมการ เจ้าหน้าที่ และสมาชิก
สภาก่ออมทรัพย์เครือข่ายโรงพยาบาลพญาไท จำกัด



“...คำว่าสิทธิมนุษยชนเป็นเพียงคำจำกัดความปฏิบัติ ก็เป็นวิถีชีวิตอย่างหนึ่ง
แต่ถ้าเราถือว่าสิทธิมนุษยชนเป็นคำศักดิ์สิทธิ์เฉยๆ ก็จะไม่เป็นประโยชน์อะไร
ฉะนั้น ก็ขอให้ทุกคนตั้งใจที่จะดำเนินชีวิตอย่างมีความขยันหมั่นเพียร
ความอดทน ความบริสุทธิ์ใจ และรักษาความสามัคคีโดยดี เอื้อเฟื้อซึ่งกันและกัน
ดังนี้ ก็จะทำให้คำว่าสิทธิมนุษยชนศักดิ์สิทธิ์และทำให้ชีวิตของแต่ละคนมีความสุข...”

ความตอนหนึ่ง ในพระบรมราโชวาท
พระราชทานแก่ผู้นำสิทธิมนุษยชนภาคการเกษตรทั่วประเทศ
ณ ศาลาดุสิดาลัย
วันที่ ๑๔ พฤษภาคม ๒๕๒๓



สารจากประธาน

เมื่อวันที่ 13 ตุลาคม พ.ศ.2559 ที่ผ่านมา เป็นวันที่ พระบาทสมเด็จพระปรมินทรมหาภูมิพลอดุลยเดชทรงเสด็จสวรรคต ซึ่งการเสด็จสวรรคตของพระองค์ยังความเสียใจแก่ปวงชนชาวไทยเป็นอย่างยิ่ง เพราะพระองค์นอกจากจะเป็นศูนย์รวมใจของคนไทยทั้งชาติ พระองค์ยังทรงเป็นที่รักและเทิดทูนของคนไทยทุกคน ด้วยพระมหากรุณาธิคุณมีต่อประเทศชาติและพสกนิกรของพระองค์ นานาับประการ ตลอดระยะเวลา 70 ปี แห่งการครองราชย์

ในฐานะที่พวกเราเป็นพสกนิกรของพระองค์ นอกจากความเสียใจที่แสดงออกผ่านกิจกรรมต่างๆ แล้ว นั้น สิ่งที่สำคัญคือการสานต่อโครงการต่างๆตามแนวพระราชดำริ ตลอดจนการน้อมนำแนวคิด ปรัชญา พระราชดำรัส ที่พระองค์ทรงถ่ายทอดในวาระโอกาสต่างๆ นำไปปฏิบัติเพื่อให้เกิดประโยชน์แก่ตนเอง ชุมชน และประเทศชาติสืบไป

สำหรับการดำเนินงานของสหกรณ์ออมทรัพย์เครือข่ายโรงพยาบาลพญาไท จำกัด ที่เป็นสถาบันการเงินที่เกิดจากรวมตัวของสมาชิกในองค์กร เพื่อช่วยเหลือทางการเงินระหว่างสมาชิก การปลูกจิตสำนึกทางการออม ตลอดจนหวังให้สมาชิกพึ่งตนเองได้ มีคุณภาพชีวิตที่ดีขึ้น สอดคล้องกับแนวพระราชดำรัส เรื่องการออม และการรวมตัวเพื่อแก้ปัญหาาร่วมกัน เป็นต้น ซึ่งการดำเนินการดังกล่าวจะสำเร็จได้ก็ด้วยอาศัยการมีส่วนร่วมของสมาชิก การเสียสละ และความสามัคคีร่วมใจกัน การเข้าอกเข้าใจกัน และการแบ่งปันซึ่งกันและกัน เป็นผลให้การดำเนินงานของสหกรณ์ฯ ในปีที่ผ่านมาเป็นไปตามวัตถุประสงค์ที่กำหนดไว้

สุดท้ายนี้กระผมขอขอบคุณคณะกรรมการ เจ้าหน้าที่ สมาชิกทุกท่านที่มีส่วนร่วมในกิจกรรมในด้านต่างๆ ซึ่งทำให้ผลการดำเนินงานของสหกรณ์ฯในปีนี้ ประสบความสำเร็จตรงตามเป้าหมายทุกประการรวมถึงจะยังคงยึดมั่นในการนำแนวทางตามพระราชดำรัสมาปรับใช้ในการดำเนินกิจการของสหกรณ์ออมทรัพย์เครือข่ายโรงพยาบาลพญาไท จำกัด สืบต่อไป

(นายภูษงค์ ทองแดง)

ประธานกรรมการดำเนินงาน

สหกรณ์ออมทรัพย์เครือข่ายโรงพยาบาลพญาไท จำกัด

สารบัญ

หน้า

รูปภาพประธานกรรมการ และ กรรมการดำเนินการ ชุดที่ 22

รูปภาพที่ปรึกษา ผู้ตรวจสอบกิจการ และผู้สอบบัญชี

รูปภาพผู้จัดการ และเจ้าหน้าที่สหกรณ์

กราฟ หรือแผนภูมิแสดงผลการดำเนินงาน

วาระที่ 1	เรื่องประธานแจ้งให้ที่ประชุมทราบ	3
วาระที่ 2	เรื่องรับรองรายงานการประชุมใหญ่สามัญ ประจำปี 2558 และ รับรองรายงานการประชุมใหญ่วิสามัญ ประจำปี 2559 (ครั้งที่ 1)	3
วาระที่ 3	เรื่องรายงานผลการดำเนินงานของสหกรณ์ฯ ประจำปี 2559	4
วาระที่ 4	เรื่องการเปลี่ยนแปลงจำนวนสมาชิกประจำปี 2559	5
วาระที่ 5	เรื่องรับทราบรายงานของผู้ตรวจสอบกิจการ ประจำปี 2559	5 - 10
วาระที่ 6	เรื่องพิจารณาอนุมัติ งบแสดงฐานะการเงิน และงบกำไรขาดทุน ประจำปี 2559	10 - 28
วาระที่ 7	เรื่องพิจารณาอนุมัติ การจัดสรรกำไรสุทธิประจำปี 2559	29 - 30
วาระที่ 8	เรื่องพิจารณากำหนดวงเงินกู้ยืมหรือการค้าประกัน ประจำปี 2560	31
วาระที่ 9	เรื่องพิจารณาอนุมัติแผนงานและงบประมาณประจำปีของสหกรณ์ ประจำปี 2560	31 - 37
วาระที่ 10	เรื่องพิจารณาเลือกตั้งคณะกรรมการดำเนินการ ประจำปี 2560	38 - 39
วาระที่ 11	เรื่องคัดเลือกผู้ตรวจสอบกิจการสหกรณ์ประจำปี 2560	40 - 41
วาระที่ 12	เรื่องคัดเลือกผู้สอบบัญชีรับอนุญาตเพื่อเสนอนายทะเบียน สหกรณ์แต่งตั้งเป็นผู้สอบบัญชีของสหกรณ์ ประจำปี 2560	41 - 42
วาระที่ 13	เรื่องพิจารณาอนุมัติการนำเงินไปฝากหรือลงทุนในหลักทรัพย์ ตามประกาศคณะกรรมการพัฒนาการสหกรณ์แห่งชาติ	43 - 44
วาระที่ 14	เรื่องอื่นๆ (ตามแต่จะมีผู้เสนอ)	45 - 46

ภาคผนวก

รายงานการประชุมใหญ่สามัญประจำปี 2558 และ รายงานการประชุมใหญ่วิสามัญประจำปี 2559 (ครั้งที่ 1)	1 - 76
รวมภาพกิจกรรมของสหกรณ์ ประจำปี 2559	
สิทธิประโยชน์จากการเป็นสมาชิกสหกรณ์	
อัตราการส่งเงินค่าหุ้นรายเดือน	
วิธีคิดเงินปันผล	

รายนามคณะกรรมการดำเนินการ ชุดที่ 22



นาย กงศักดิ์ ทองแดง
ประธานกรรมการ



นาง จิระพรรณ ไชยวงศ์ญาตี
รองประธานกรรมการ

นางกรรณิภา ล้อมทอง
รองประธานกรรมการ



นางแสงเดือน โกรทินธาดม
กรรมการและเลขานุการ

นางสาวพิมญา สายดั่ง
กรรมการและเลขานุการ



นายวิรัตน์ บุรณ์เจริญ
กรรมการ

นายจักรกฤษณ์ สุริยวงศ์
กรรมการ

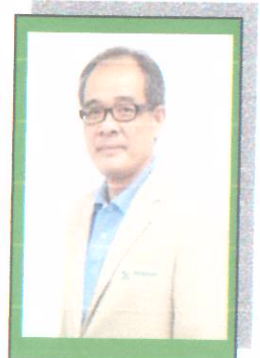



นางณภัต โชนุพันธ์
กรรมการ



นายสุปรัชญา เทียนเล็ก
กรรมการ



นายบุญหลาย ชำช้าง
กรรมการ



นายวีระศักดิ์ บุญธรรม
กรรมการ



นายสาริต ผดุง
กรรมการ

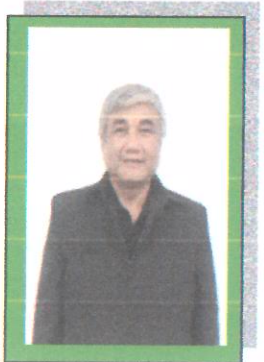

นายสมเด็จ ทอดสูงเนิน
กรรมการ



นางทิพย์วรรณ เพชรน้ำเงิน
กรรมการ

ที่ปรึกษา



**นายทวี ชูทรัพย์
ที่ปรึกษา**



**นายสุวิช เต็มพรเลิศ
ที่ปรึกษา**



**นายมีชัย กูวไพเรติธิตาล
ที่ปรึกษา**

ผู้ตรวจสอบกิจการ / ผู้สอบบัญชี



**นางรุ่งทิพย์ ศรีสิทธิกรรม
ผู้ตรวจสอบกิจการ**



**นายอาภากร เทศพันธ์
ผู้สอบบัญชี**

เจ้าหน้าที่



นายจिरศักดิ์ ชาทะมีนา
ผู้จัดการ



นางโสภา เวฬุวนาร
ผู้ช่วยผู้จัดการ



นางสุพร ปันไส
เจ้าหน้าที่การเงิน



น.ส.อภินท์พร มาตรไกรวิจิตร
เจ้าหน้าที่บัญชี



น.ส.พรกัญญา ภูเมือง
เจ้าหน้าที่สทกรณ



น.ส.ชุตินมา ทรวัต
เจ้าหน้าที่สทกรณ

จำนวนสมาชิก

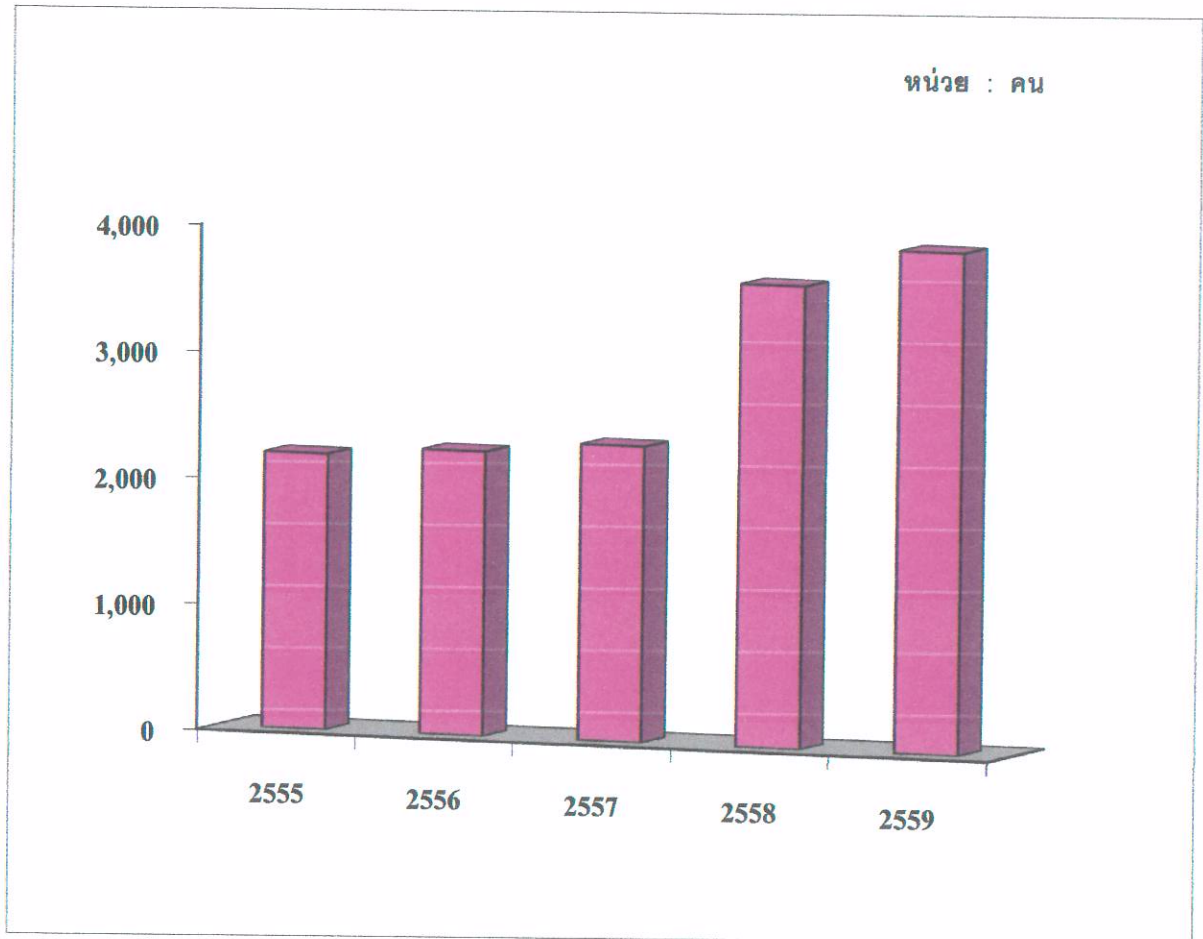

ปี พ.ศ.	2555	2556	2557	2558	2559
จำนวนสมาชิก	2,184	2,253	2,345	3,668	3,980

สินทรัพย์ หนี้สิน ทุนของสหกรณ์

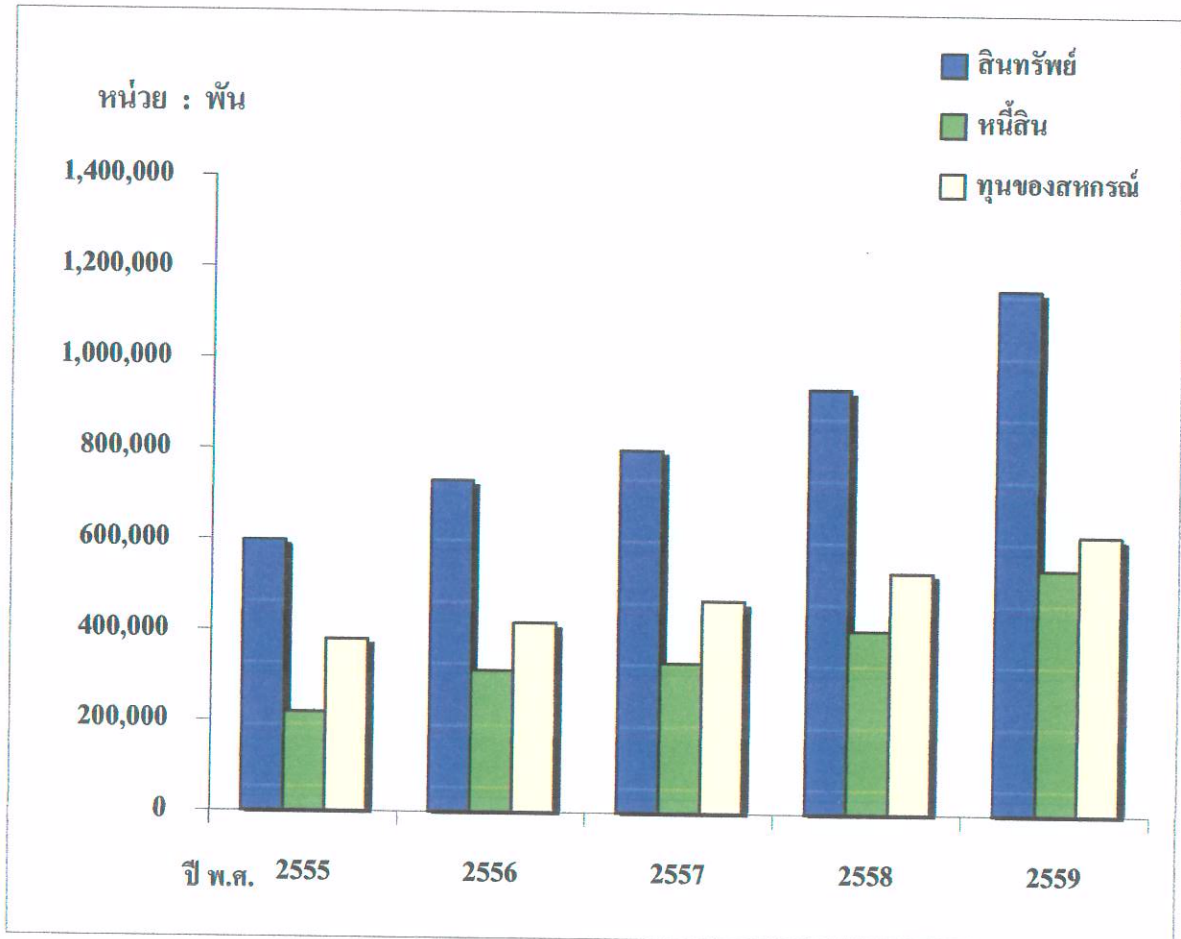

ปี พ.ศ.	2555	2556	2557	2558	2559
สินทรัพย์	598,016	731,056	800,106	938,029	1,159,345
หนี้สิน	218,339	313,065	331,511	404,358	542,474
ทุนของสหกรณ์	379,677	417,991	468,595	533,671	616,870

เงินรับฝาก เงินให้สมาชิกกู้ ทุนเรือนหุ้น

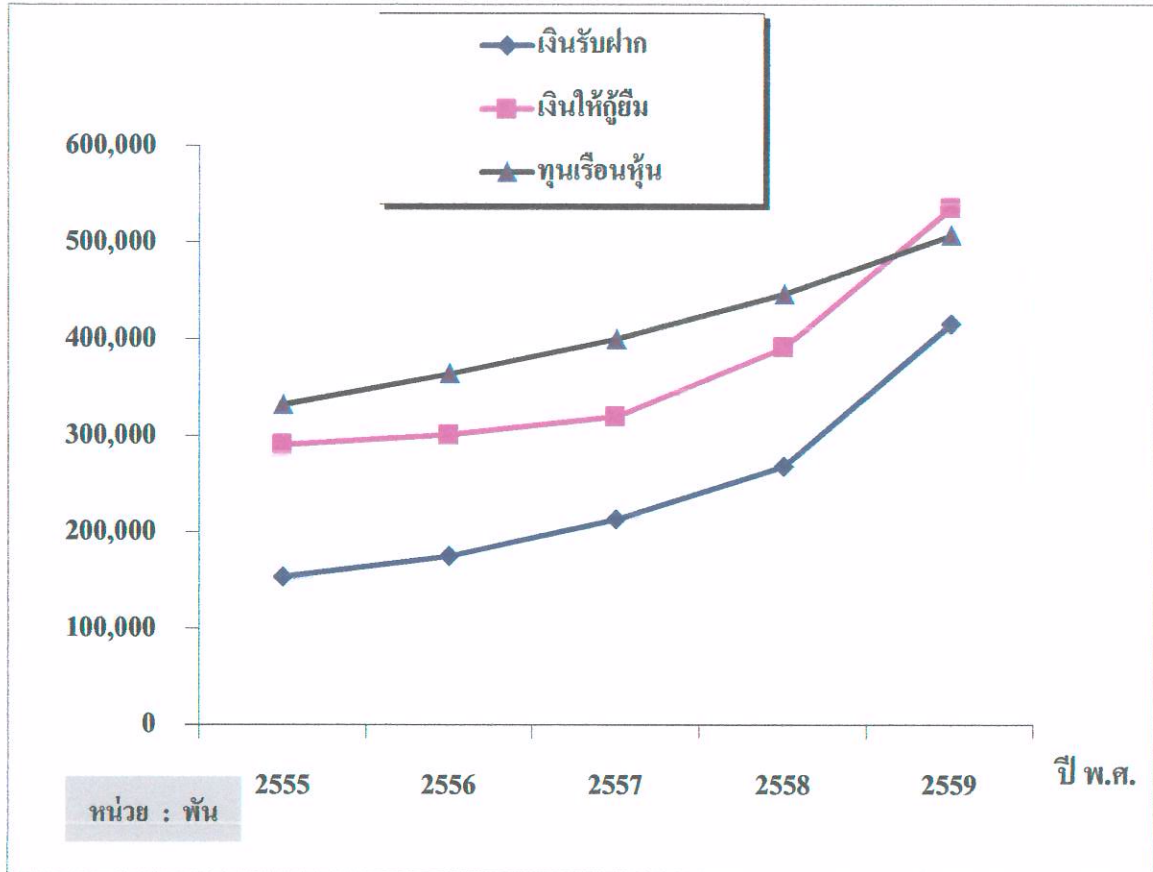

ปี พ.ศ.	2555	2556	2557	2558	2559
เงินรับฝาก	154,031	175,530	213,487	268,473	415,943
เงินให้กู้ยืม	290,515	300,832	319,717	391,379	535,405
ทุนเรือนหุ้น	332,106	364,085	399,839	446,334	507,520

รายได้ รายจ่าย กำไรสุทธิ

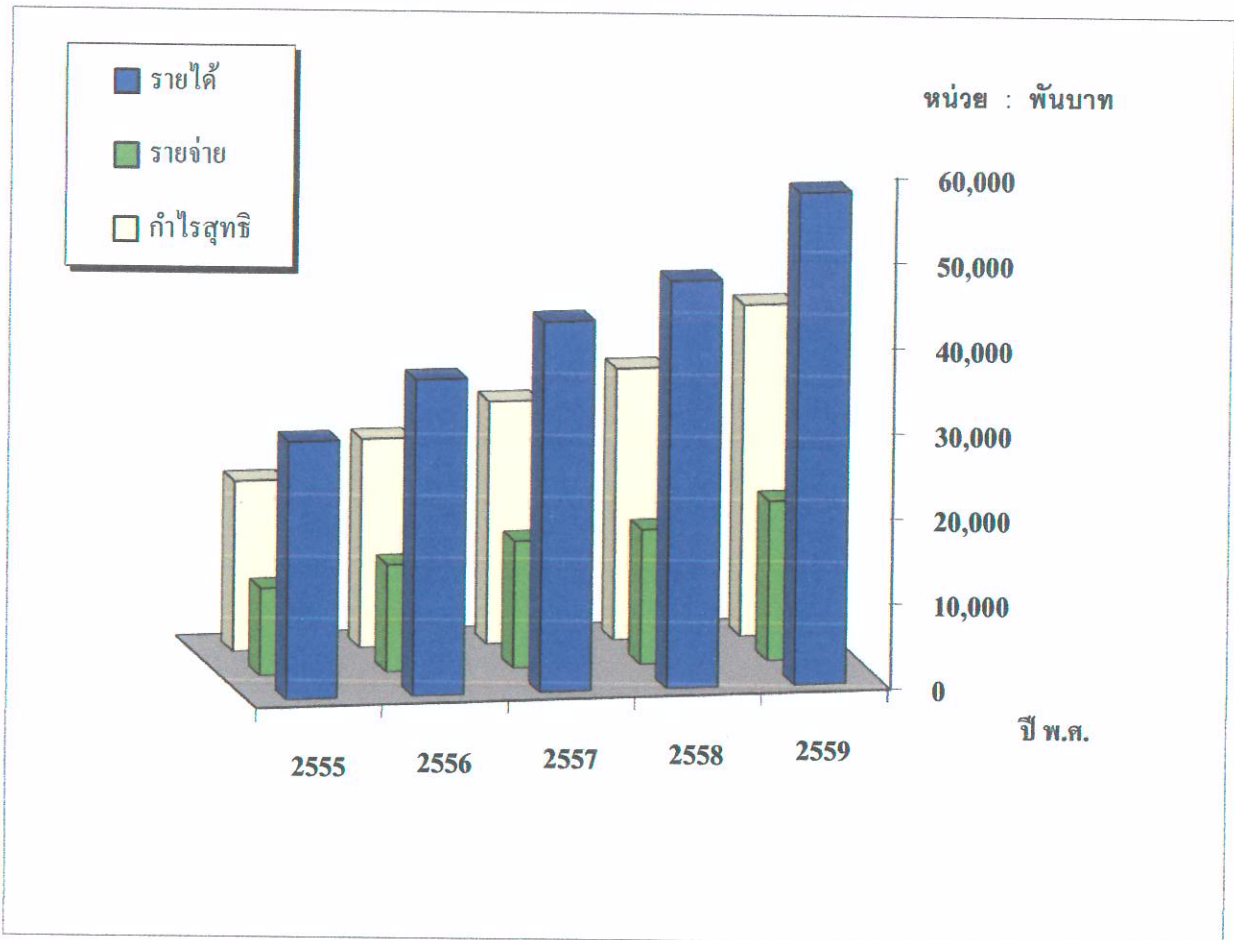

ปี พ.ศ.	2555	2556	2557	2558	2559
รายได้	30,412	37,239	43,534	47,839	57,698
รายจ่าย	10,360	12,701	15,041	15,947	18,832
กำไรสุทธิ	20,052	24,538	28,493	31,892	38,866

ที่มาของรายได้

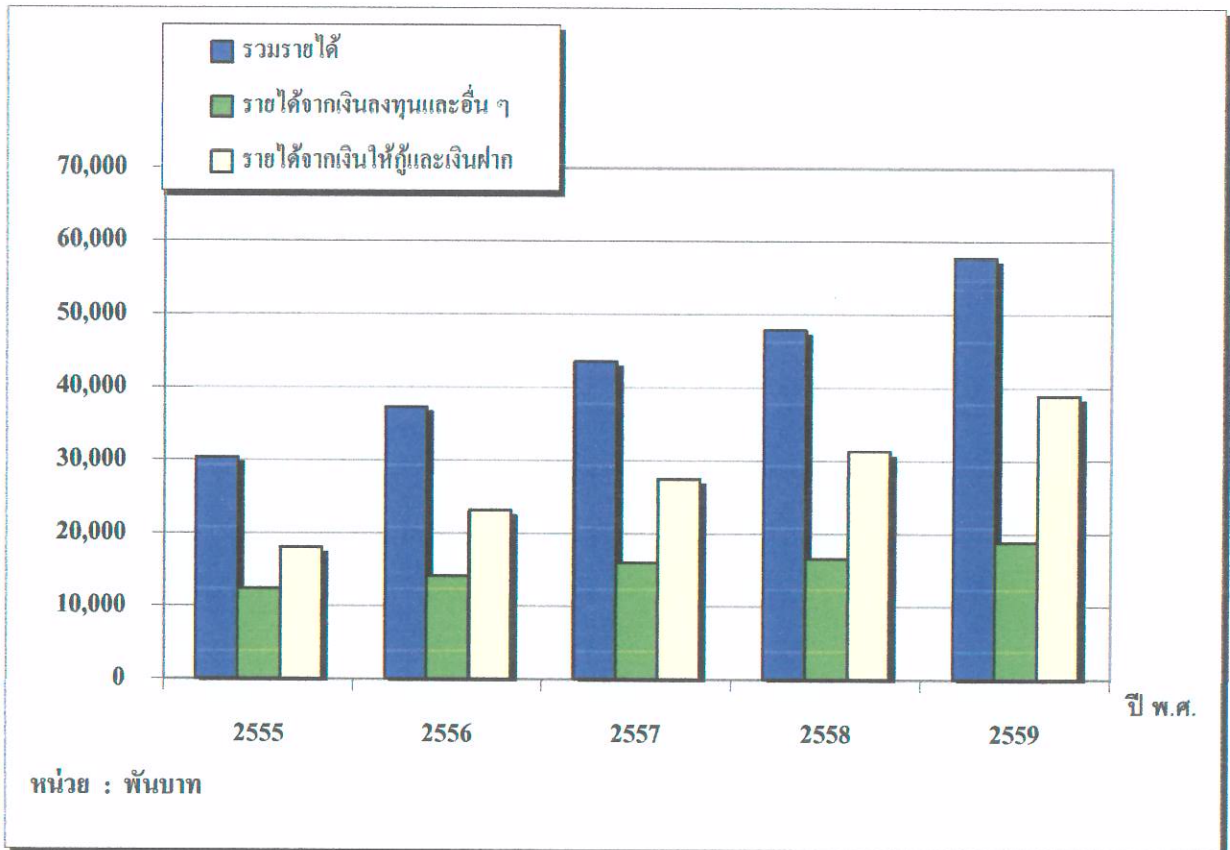

ปี พ.ศ.	2555	2556	2557	2558	2559
รวมรายได้	30,412	37,239	43,534	47,839	57,698
รายได้จากเงินลงทุนและอื่น ๆ	12,371	14,128	16,004	16,573	18,816
รายได้จากเงินให้กู้และเงินฝาก	18,041	23,111	27,530	31,266	38,882

ที่มาของค่าใช้จ่าย

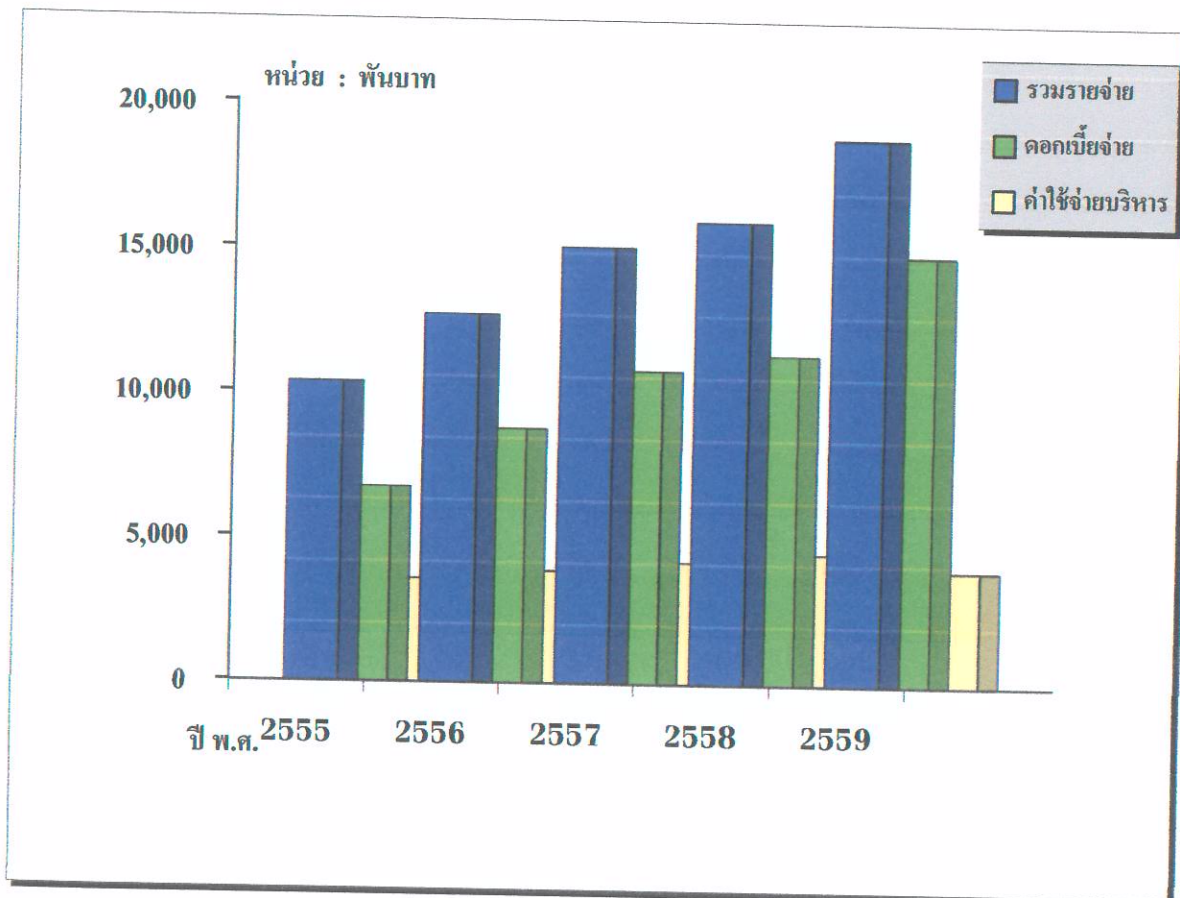

ปี พ.ศ.	2555	2556	2557	2558	2559
รวมรายจ่าย	10,360	12,701	15,041	15,947	18,832
ดอกเบี้ยจ่าย	6,759	8,796	10,811	11,387	14,825
ค่าใช้จ่ายบริหาร	3,601	3,905	4,230	4,560	4,007

ที่ สก.ว 222/2559

สหกรณ์ออมทรัพย์
เครือข่ายโรงพยาบาลพญาไท จำกัด

10 พฤศจิกายน 2559

เรื่อง ขอเชิญประชุมใหญ่สามัญประจำปี สิ้นสุด ณ วันที่ 30 กันยายน 2559

เรียน สมาชิกสหกรณ์ออมทรัพย์เครือข่ายโรงพยาบาลพญาไท จำกัด

อ้างถึง ข้อบังคับสหกรณ์ออมทรัพย์เครือข่ายโรงพยาบาลพญาไท จำกัด

ตามข้อบังคับฯ ที่อ้างถึงในข้อ 52 วรรค 2 กำหนดให้สหกรณ์มีการประชุมใหญ่สามัญ
ปีละหนึ่งครั้ง ภายในหนึ่งร้อยห้าสิบวัน นับแต่วันสิ้นปีทางบัญชีของสหกรณ์ นั้น

ในการประชุมคณะกรรมการดำเนินการ ชุดที่ 22 ครั้งที่ 14/2559 เมื่อวันที่ 8 พฤศจิกายน 2559
มีมติให้กำหนดประชุมใหญ่สามัญประจำปี 2559 (สิ้นสุด ณ วันที่ 30 กันยายน 2559) ในวันที่ 18 พฤศจิกายน 2559
เวลา 12.00 น. ณ ห้องประชุม We Serve (ห้อง 1 ฟังก์) และห้องประชุม We Own (ห้อง 2 ฟังก์) ชั้น 9 อาคารจอร์ดรด
โรงพยาบาลพญาไท 2 จำกัด เพื่อพิจารณาเรื่องต่างๆ ตามระเบียบวาระการประชุม ดังต่อไปนี้

- ระเบียบวาระที่ 1 เรื่องประธานแจ้งให้ที่ประชุมทราบ
- ระเบียบวาระที่ 2 เรื่องรับรองรายงานการประชุมใหญ่สามัญ ประจำปี 2558 และ
รับรองรายงานการประชุมใหญ่วิสามัญ ประจำปี 2559 (ครั้งที่ 1)
- ระเบียบวาระที่ 3 เรื่องรายงานผลการดำเนินงานของสหกรณ์ฯ ประจำปี 2559
- ระเบียบวาระที่ 4 เรื่องการเปลี่ยนแปลงจำนวนสมาชิกประจำปี 2559
- ระเบียบวาระที่ 5 เรื่องรับทราบรายงานของผู้ตรวจสอบกิจการ ประจำปี 2559
- ระเบียบวาระที่ 6 เรื่องพิจารณาอนุมัติ บงแสดงฐานะการเงิน และงบกำไรขาดทุน ประจำปี 2559
- ระเบียบวาระที่ 7 เรื่องพิจารณาอนุมัติ การจัดสรรกำไรสุทธิประจำปี 2559
- ระเบียบวาระที่ 8 เรื่องพิจารณากำหนดวงเงินกู้ยืมหรือการค้าประกัน ประจำปี 2560
- ระเบียบวาระที่ 9 เรื่องพิจารณาอนุมัติแผนงานและงบประมาณประจำปีของสหกรณ์ ประจำปี 2560
- ระเบียบวาระที่ 10 เรื่องพิจารณาเลือกตั้งคณะกรรมการดำเนินการ ประจำปี 2560
- ระเบียบวาระที่ 11 เรื่องคัดเลือกผู้ตรวจสอบกิจการสหกรณ์ประจำปี 2560
- ระเบียบวาระที่ 12 เรื่องคัดเลือกผู้สอบบัญชีรับอนุญาตเพื่อเสนอนายทะเบียน
สหกรณ์แต่งตั้งเป็นผู้สอบบัญชีของสหกรณ์ ประจำปี 2560
- ระเบียบวาระที่ 13 เรื่องพิจารณาอนุมัติการนำเงินไปฝากหรือลงทุนในหลักทรัพย์ตามประกาศ
คณะกรรมการพัฒนาการสหกรณ์แห่งชาติ
- ระเบียบวาระที่ 14 เรื่องอื่นๆ (ตามแต่จะมีผู้เสนอ)

จึงเรียนเชิญสมาชิกทุกท่าน เข้าร่วมประชุมตามวัน เวลา และสถานที่ดังกล่าว
โดยพร้อมเพรียงกัน

ขอแสดงความนับถือ

(ลงชื่อ) ภูรงค์ ทองแดง

(นายภูรงค์ ทองแดง)

ประธานกรรมการ

สหกรณ์ออมทรัพย์เครือโรงพยาบาลพญาไท จำกัด

ระเบียบวาระที่ 1
เรื่อง ประธานแจ้งให้ที่ประชุมทราบ

ประธาน -

1.1 แนะนำผู้เข้าร่วมประชุม ดังนี้

1.1.1 ผู้แทนจากกรมส่งเสริมสหกรณ์

1.1.2 ผู้แทนจากกรมตรวจบัญชีสหกรณ์

1.1.3 ผู้ตรวจสอบกิจการ

1.1.4 ผู้สอบบัญชีสหกรณ์

1.1.5

1.2

มติที่ประชุม -

ระเบียบวาระที่ 2
เรื่อง รับรองรายงานการประชุมใหญ่สามัญ ประจำปี 2558

ประธาน 2.1 เสนอให้สมาชิกทุกท่าน รับรองรายงานการประชุมใหญ่
สามัญประจำปี 2558
ภาคผนวก ตั้งแต่ หน้าที่ 1 - หน้าที่ 44

มติที่ประชุม -

2.2 เสนอให้สมาชิกทุกท่าน รับรองรายงานการประชุมใหญ่
วิสามัญประจำปี 2559 (ครั้งที่ 1)
ภาคผนวก ตั้งแต่ หน้าที่ 45 - หน้าที่ 76

มติที่ประชุม -

ระเบียบวาระที่ 3
เรื่อง รายงานผลการดำเนินงานของสหกรณ์ฯ
ประจำปี 2559

ประธาน -

รายการ	2559 (30 ก.ย. 59)	2558 (30 ก.ย. 58)	เปลี่ยนแปลง + เพิ่ม - ลด
1. จำนวนสมาชิก	3,980	3,668	+ 312
2. ทุนดำเนินงาน	1,159,345,351.90	938,029,400.04	+ 221,315,951.86
3. ทุนของสหกรณ์	616,870,593.23	533,671,261.24	+ 83,199,331.99
4. ทุนเรือนหุ้น	507,520,040.00	446,334,010.00	+ 61,186,030.00
5. ทุนสำรอง	23,933,083.89	20,736,539.96	+ 3,196,543.93
6. ทุนสะสมตามข้อบังคับฯ	18,205,422.55	13,997,105.55	+ 4,208,317.00
7. เงินรับฝากออมทรัพย์ (คงเหลือ)	1,454,874.27	784,673.07	+ 670,201.20
8. เงินฝากออมทรัพย์ (ระหว่างปี)	6,129,329.11	5,283,352.01	+ 845,977.10
9. เงินฝากออมทรัพย์พิเศษ (คงเหลือ)	325,792,401.59	267,688,446.28	+ 58,103,955.31
10. เงินรับฝากออมทรัพย์พิเศษ (ระหว่างปี)	213,157,714.03	164,031,294.04	+ 49,126,419.99
11. เงินฝากออมทรัพย์ทวีโชค (คงเหลือ)	88,696,000.00	-	+ 88,696,000.00
12. เงินฝากออมทรัพย์ทวีโชค (ระหว่างปี)	93,516,000.00	1,087,634.77	+ 92,428,365.23
13. เงินให้กู้ยืม (คงเหลือ) – สุทธิ	535,405,486.01	391,379,134.22	+ 144,026,351.79
14. เงินให้กู้ยืม (ระหว่างปี)	454,244,065.00	349,218,315.00	+ 105,025,750.00
15. รายได้	57,698,724.83	47,839,025.23	+ 9,859,699.60
16. รายจ่าย	18,832,281.39	15,946,632.30	+ 2,885,649.09
17. กำไรสุทธิ	38,866,443.44	31,892,392.93	+ 6,974,050.51

มติที่ประชุม -

ระเบียบวาระที่ 4
เรื่อง การเปลี่ยนแปลงจำนวนสมาชิกประจำปี 2559

ประธาน -

ยอดจำนวนสมาชิก ณ 30 กันยายน 2558		=	3,657	คน
ยอดเปลี่ยนแปลงในระหว่างปี				
<u>บวก</u> สมาชิกเข้าใหม่		=	<u>597</u>	คน
		=	4,254	คน
<u>หัก</u> สมาชิกลาออก	220	คน		
สมาชิกถูกให้ออกจากสหกรณ์	<u>66</u>	คน	=	<u>286</u> คน
คงเหลือ ณ 30 กันยายน 2559		=	<u>3,968</u>	คน
ยอดจำนวนสมาชิกสมทบ ณ 30 กันยายน 2558		=	11	คน
ยอดเปลี่ยนแปลงในระหว่างปี				
<u>บวก</u> สมาชิกเข้าใหม่		=	<u>2</u>	คน
		=	13	คน
<u>หัก</u> สมาชิกลาออก	0	คน		
สมาชิกถูกให้ออกจากสหกรณ์	<u>1</u>	คน	=	<u>1</u> คน
คงเหลือ ณ 30 กันยายน 2559		=	<u>12</u>	คน

มติที่ประชุม -

ระเบียบวาระที่ 5
เรื่อง รับทราบรายงานของผู้ตรวจสอบกิจการ
ประจำปี 2559

ประธาน -

รายงานการตรวจสอบกิจการ
สหกรณ์ออมทรัพย์เครือโรงพยาบาลพญาไท จำกัด
ประจำปีสิ้นสุด 30 กันยายน 2559

เสนอ สมาชิกสหกรณ์ออมทรัพย์เครือโรงพยาบาลพญาไท จำกัด

ตามมติที่ประชุมใหญ่สามัญประจำปี 2558 เมื่อวันที่ 30 พฤศจิกายน 2558 ได้เลือกตั้งข้าพเจ้าเป็นผู้ตรวจสอบกิจการประจำปีทางบัญชี

ข้าพเจ้าได้ทำการตรวจสอบ และรายงานผลการตรวจสอบ ต่อคณะกรรมการดำเนินการเป็นประจำทุกเดือน ข้าพเจ้าขอเสนอการตรวจสอบประจำปี โดยสรุป ดังนี้

1. วัตถุประสงค์ของการตรวจสอบ

- 1.1 เพื่อตรวจสอบและประเมินผลการปฏิบัติงานด้านการบัญชีและการเงิน
- 1.2 เพื่อให้ข้อเสนอแนะในการแก้ไขปรับปรุงการปฏิบัติงานด้านการเงินและบัญชี
- 1.3 เพื่อตรวจสอบและให้ข้อเสนอแนะเกี่ยวกับการดำเนินงานของสหกรณ์

2. ขอบเขตการตรวจสอบ และวิธีการตรวจสอบ

- 2.1 ตรวจสอบเอกสาร หลักฐาน และการบันทึกบัญชีระหว่างเดือน
- 2.2 ตรวจสอบบัญชี รายละเอียดลูกหนี้ ทุนเรือนหุ้น และเงินรับฝาก เทียบกับบัญชีคุมยอด (ขอบเขตการตรวจสอบ อาจเปลี่ยนแปลงไปตามแนวการตรวจสอบที่กำหนดไว้)
- 2.3 วิธีการตรวจสอบ ตรวจสอบภาพรวมทั้งระบบบัญชี เอกสารประกอบการบันทึกบัญชีโดยสุ่มตัวอย่าง สำหรับสมุดสรุประจำวันตรวจสอบเอกสารการจ่ายเงิน ตรวจสอบทุกรายการบันทึกบัญชี

3. ผลการดำเนินงานของสหกรณ์

ในปีบัญชี 2559 สหกรณ์มีสมาชิก เข้า – ออก ดังนี้

สมาชิกสามัญคงเหลือยกมาต้นปี	3,657 คน
เพิ่ม รับสมาชิกระหว่างปี	597 คน
ลด สมาชิกลาออกระหว่างปี	220 คน
ลด สมาชิกถูกให้ออกจากสหกรณ์	66 คน
คงเหลือ ณ 30 กันยายน 2559	<u>3,968</u> คน
สมาชิกสมทบคงเหลือยกมาต้นปี	11 คน
เพิ่ม รับสมาชิกระหว่างปี	2 คน
ลด สมาชิกถูกให้ออกจากสหกรณ์	1 คน
คงเหลือ ณ 30 กันยายน 2559	<u>12</u> คน

3.1 การให้เงินกู้แก่สมาชิก

ในระหว่างปี สหกรณ์ให้เงินกู้แก่สมาชิกทั้งสิ้น	รวมเป็นเงิน	304,244,065.00	บาท	แยกประเภทเงินกู้ดังนี้
เงินกู้เพื่อการเหตุฉุกเฉิน	551	สัญญา	เป็นเงิน	5,518,750.00 บาท
เงินกู้เพื่อการเหตุฉุกเฉิน	6,055	สัญญา (ครึ่ง)	เป็นเงิน	24,871,270.00 บาท
		(กระแสรายวัน)		
เงินกู้สามัญ	1,654	สัญญา	เป็นเงิน	214,162,045.00 บาท
เงินกู้พิเศษ	44	สัญญา	เป็นเงิน	59,692,000.00 บาท

ได้ตรวจสอบเอกสารสัญญาเงินกู้และหนังสือค้ำประกัน โดยวิธีสุ่มตัวอย่าง การให้กู้เงิน เป็นไปตามข้อบังคับและระเบียบที่สหกรณ์กำหนดไว้

3.2 การรับฝากเงินจากสมาชิก

ในระหว่างปี สหกรณ์รับฝากเงินจากสมาชิก ดังนี้	
รับฝากออมทรัพย์	6,129,329.11 บาท
รับฝากออมทรัพย์พิเศษ	213,157,714.03 บาท
รับฝากออมทรัพย์ทวีโชค	93,516,000.00 บาท
รวมรับฝากเงิน	<u>312,803,043.14</u> บาท

3.3 การถือหุ้นของสมาชิก

ทุนเรือนหุ้นยกมาจากต้นปี	446,334,010.00	บาท
บวก เพิ่มระหว่างปี	76,171,650.00	บาท
หัก ถอนหุ้นระหว่างปี	<u>14,985,620.00</u>	บาท
คงเหลือ	<u>507,520,040.00</u>	บาท

3.4 การฝากเงินกับสหกรณ์อื่น

ณ วันสิ้นปีบัญชี สหกรณ์ได้ฝากเงินกับสหกรณ์อื่นทั้งสิ้น ดังนี้		
เงินฝากชุมนุมสหกรณ์ออมทรัพย์แห่งประเทศไทย จำกัด - ประจำ	60,000,000.00	บาท
เงินฝากสหกรณ์ออมทรัพย์สโมสรรถไฟ จำกัด - ออมทรัพย์	5,000,000.00	บาท
เงินฝากสหกรณ์ออมทรัพย์สโมสรรถไฟ จำกัด - ออมทรัพย์พิเศษ	43,500,000.00	บาท
เงินฝากสหกรณ์ออมทรัพย์ตำรวจแห่งชาติ จำกัด - ประจำ	40,000,000.00	บาท
เงินฝากสหกรณ์ออมทรัพย์ตำรวจแห่งชาติ จำกัด - รุ่นเปิด สนง.	<u>10,000,000.00</u>	บาท
รวมเงินฝากสหกรณ์อื่น	<u>158,500,000.00</u>	บาท

3.5 การลงทุนของสหกรณ์รวมทั้งระยะสั้นและระยะยาว

ณ วันสิ้นปีบัญชี สหกรณ์มีเงินลงทุนทั้งสิ้น ดังนี้

ถือหุ้นชุมนุมสหกรณ์ออมทรัพย์แห่งประเทศไทย จำกัด	50,000,000.00 บาท
กองทุนรวมโครงสร้างพื้นฐาน (EGATIF)	12,500,000.00 บาท
เงินลงทุนในหุ้นกู้ บมจ. ปตท.	20,000,000.00 บาท
เงินลงทุนในหุ้นกู้ บมจ. โกลว์พลังงาน	10,000,000.00 บาท
เงินลงทุนในหุ้นกู้ บมจ. เหมราชพัฒนาที่ดิน	40,122,743.93 บาท
เงินลงทุนในหุ้นกู้ บมจ. บ้านปู	25,000,000.00 บาท
เงินลงทุนในหุ้นกู้ บมจ. การบินไทย	40,216,152.72 บาท
เงินลงทุนในหุ้นกู้ บมจ. อินโดรามา เวนเจอร์ส	40,000,000.00 บาท
เงินลงทุนในหุ้นกู้ บ. น้ำตาลมิตรผล จำกัด	20,000,000.00 บาท
เงินลงทุนในหุ้นกู้ บมจ. ปตท. สำรวจและผลิตปิโตรเลียม	20,000,000.00 บาท
เงินลงทุนในหุ้นกู้ บมจ. เจริญโภคภัณฑ์อาหาร	10,000,000.00 บาท
เงินลงทุนในหุ้นกู้ บมจ. ซีพีออลล์	80,000,000.00 บาท
เงินลงทุนในหุ้นกู้ บมจ. คับบลิวเอชเอ คอร์ปอเรชั่น	5,000,000.00 บาท
เงินลงทุนในหุ้นกู้ บมจ. ซีพีเอฟ	<u>20,000,000.00</u> บาท
รวมเงินลงทุน	<u>392,838,896.65</u> บาท

3.6 รายได้ของสหกรณ์

ดอกเบี้ยรับเงินให้กู้	31,886,387.38 บาท
ดอกเบี้ยรับเงินฝาก	6,996,079.38 บาท
ผลตอบแทนจากการลงทุน	18,571,668.16 บาท
รายได้อื่น ๆ	<u>244,589.91</u> บาท
รวม	<u>57,698,724.83</u> บาท

3.7 รายจ่ายของสหกรณ์

รายจ่ายต่างๆ ของสหกรณ์ ได้จ่ายไปในกิจการของสหกรณ์ ควรแก่เหตุผล เป็นไปตามระเบียบและมติที่ประชุมของคณะกรรมการมีเอกสารประกอบการจ่ายเงินครบถ้วน การจ่ายเงินในการบริหารธุรกิจของสหกรณ์ โดยมีค่าใช้จ่ายในการบริหารทั้งสิ้น 18,832,281.39 บาท การจ่ายเงินทุนสะสมระหว่างปี เป็นไปตามวัตถุประสงค์แห่งทุนและระเบียบที่ สหกรณ์กำหนด ไม่เกินยอดเงินแต่ละประเภท ในปี 2559 สหกรณ์มีกำไรสุทธิ 38,866,433.44 บาท เพิ่มขึ้นจากปีที่แล้ว 6,974,050.51 บาท

ด้านการบัญชี สหกรณ์บันทึกบัญชีด้วยระบบคอมพิวเตอร์ ถูกต้องตามระบบบัญชีสหกรณ์ออมทรัพย์ เรียบร้อยเป็นปัจจุบันทุกเดือน

3.8 ด้านการเงิน

การรับ – จ่ายเงินของสหกรณ์ มีเอกสารประกอบการรับ – จ่ายเงินครบถ้วน การจ่ายเงินของสหกรณ์ถูกต้องตามระเบียบ สหกรณ์เก็บรักษาเงินสดประจำวัน ไม่เกินระเบียบที่สหกรณ์กำหนด

3.9 การจัดเก็บเอกสาร

สหกรณ์ได้จัดเก็บเอกสาร และหลักฐานใบสำคัญและสัญญาเงินกู้ไว้เป็นระเบียบเรียบร้อย และอยู่ในมาตรฐานสากล

4.0 การบริหารงานบุคคล

สหกรณ์ได้บริหารงานโดยจัดจ้างผู้จัดการเป็นผู้รับผิดชอบในการจัดการธุรกิจ ได้จัดให้เจ้าหน้าที่ รับผิดชอบในหน้าที่ปฏิบัติงานตาม โครงสร้างของสหกรณ์ มีการช่วยเหลือการปฏิบัติงานในหน้าที่แทนกันได้ระหว่าง เจ้าหน้าที่แต่ละแผนก ในปี 2559 ได้มีการจัดจ้างเจ้าหน้าที่เพิ่มอีก 1 ตำแหน่ง มีการปรับปรุงในการบริหารงานบุคคล ดีขึ้น ผู้จัดการและเจ้าหน้าที่แต่ละคนมีประสิทธิภาพ และตั้งใจในการทำงานทุกคน

4. การปฏิบัติตามระเบียบข้อบังคับ และ พ.ร.บ.สหกรณ์ พ.ศ. 2542

สหกรณ์ปฏิบัติตามข้อบังคับ ระเบียบและ พ.ร.บ.สหกรณ์ พ.ศ. 2542 มีการประชุม คณะกรรมการดำเนินการเป็นประจำทุกเดือน และได้กำหนดระเบียบต่างๆ ในการปฏิบัติงานให้สอดคล้องกับข้อบังคับแล้ว และได้จัดทำเอกสารเกี่ยวกับรายงานการประชุมคณะกรรมการดำเนินการประจำเดือน และผลการดำเนินงานของสหกรณ์ ประจำเดือน ให้กรมส่งเสริมสหกรณ์ตามคำสั่งของกรมส่งเสริมสหกรณ์

5. การปฏิบัติเกี่ยวกับโครงการพิเศษ นอกจากการให้เงินกู้ฉุกเฉิน และ เงินกู้สามัญ แล้ว สหกรณ์ฯ ยังได้จัดริเริ่มโครงการต่างๆ เพื่อช่วยเหลือสมาชิก เกี่ยวกับสวัสดิการในการครองชีพ และอื่นๆ

โครงการเงินฝากทวีโชค เป็นโครงการที่มุ่งใจให้สมาชิกมาฝากเงินกับสหกรณ์และได้รับผลตอบแทนสูง จึงขอชมเชย ฝ่ายจัดการที่จัดโครงการพิเศษ อำนวยความสะดวกดีของสมาชิก ตามหลักและวิธีการ สหกรณ์

6. ข้อเสนอแนะระหว่างการตรวจสอบ

ให้ข้อเสนอแนะเกี่ยวกับการพิจารณาหลักเกณฑ์การให้เงินกู้ และให้คำเสนอแนะเกี่ยวกับข้อสงสัย เกี่ยวกับระเบียบการปฏิบัติงานของสหกรณ์ ข้อบังคับ และ พ.ร.บ.สหกรณ์ ที่คณะกรรมการสอบถามในที่ประชุมคณะ – กรรมการประจำเดือน และได้เข้าร่วมประชุมคณะกรรมการประจำเดือน

ข้อเสนอแนะให้สมาชิกทราบและขอความร่วมมือการส่งเงินชำระหนี้ของสมาชิก โดยส่ง ผ่านทางธนาคาร ควรระบุชื่อสมาชิกผู้ส่งชำระหนี้ด้วย เพื่อประโยชน์ของสมาชิกและการเงินของสหกรณ์ เพราะ ณ 30 กันยายน 2559 สหกรณ์มีเงินรอการตรวจสอบ จำนวน 500,384.50 บาท เพิ่มขึ้นจากปีที่แล้ว จำนวนเงิน 102,455.00 บาท

ข้าพเจ้าขอขอบคุณคณะกรรมการดำเนินการ และเจ้าหน้าที่ของสหกรณ์ออมทรัพย์
เครือโรงพยาบาลพญาไท จำกัด ที่อำนวยความสะดวกในการตรวจสอบ การบริหารงาน และปฏิบัติตาม
คำแนะนำในการตรวจสอบ

(ลงชื่อ) รุ่งทิพย์ ศรีสิทธิธรรม
(นางรุ่งทิพย์ ศรีสิทธิธรรม)
ผู้ตรวจสอบกิจการ

มติที่ประชุม -

ระเบียบวาระที่ 6
เรื่อง พิจารณานุมัติ งบแสดงฐานะการเงิน และงบกำไรขาดทุน
ประจำปี 2559

ประธาน -



-11-

สหกรณ์ออมทรัพย์เครือข่ายโรงพยาบาลพญาไท จำกัด
PHYA THAI HOSPITAL GROUP SAVINGS AND CREDIT CO-OPERATIVES LTD.

หนังสือรับรองของสหกรณ์

วันที่ 8 พฤศจิกายน 2559

เรียน ผู้สอบบัญชี

หนังสือรับรองฉบับนี้ให้ไว้เพื่อประโยชน์ของท่านในการตรวจสอบงบการเงินของ สหกรณ์ออมทรัพย์ เครือข่ายโรงพยาบาลพญาไท จำกัด สำหรับปีสิ้นสุดวันที่ 30 กันยายน 2559 เพื่อแสดงความเห็นว่างบการเงินดังกล่าวแสดงฐานะการเงิน ณ วันที่ 30 กันยายน 2559 ผลการดำเนินงานและกระแสเงินสด สำหรับปีสิ้นสุดวันเดียวกันของ สหกรณ์ออมทรัพย์เครือข่ายโรงพยาบาลพญาไท จำกัด โดยถูกต้องตามที่ควรในสาระสำคัญตามระเบียบที่นายทะเบียนสหกรณ์กำหนดหรือไม่

ข้าพเจ้าเป็นผู้รับผิดชอบ ในการจัดให้มีการจัดการที่มีประสิทธิภาพ เพื่อให้การดำเนินการของสหกรณ์เป็นไปตามกฎหมายสหกรณ์ ระเบียบ ข้อบังคับที่เกี่ยวข้อง

ข้าพเจ้าขอรับรองรายละเอียดเกี่ยวกับงบการเงินที่ท่านตรวจสอบตามที่ข้าพเจ้าทราบและคิดว่าควรจะเป็น เช่น รายการดังต่อไปนี้

1. งบการเงิน ไม่มีการแสดงข้อมูลที่ขัดต่อข้อเท็จจริงอันเป็นสาระสำคัญ ซึ่งรวมถึงการละเว้นการแสดงรายการและข้อมูลต่าง ๆ
2. ข้าพเจ้าได้จัดเอกสารหลักฐานและข้อมูลดังต่อไปนี้ให้ท่านตรวจสอบครบถ้วนแล้ว คือ
 - 2.1 บันทึกทางการบัญชี เอกสารหลักฐานประกอบรายการบัญชี และข้อมูลอื่นที่เกี่ยวข้องทั้งหมด
 - 2.2 รายงานการประชุมคณะกรรมการดำเนินการและรายงานการประชุมใหญ่
3. ไม่มีรายการผิดปกติที่เกี่ยวข้องกับการกระทำของคณะกรรมการดำเนินการหรือเจ้าหน้าที่ของสหกรณ์ ผู้ซึ่งมีหน้าที่สำคัญเกี่ยวกับระบบบัญชีและระบบการควบคุมภายใน หรือรายการผิดปกติที่มีผลกระทบอย่างเป็นทางการเป็นสาระสำคัญต่องบการเงิน
4. สหกรณ์ได้ปฏิบัติตามเงื่อนไขของสัญญาทั้งหมดซึ่งหากไม่ปฏิบัติตามอาจมีผลกระทบอย่างเป็นทางการมีสาระสำคัญต่องบการเงิน นอกจากนี้ สหกรณ์ได้ปฏิบัติตามระเบียบและข้อกำหนดของหน่วยงานราชการ หรือหน่วยงานที่กำกับดูแล ซึ่งหากไม่ปฏิบัติตามอาจมีผลกระทบอย่างเป็นทางการมีสาระสำคัญต่องบการเงิน
5. สหกรณ์ขอรับรองว่า ณ วันที่ผู้สอบบัญชีแสดงความเห็นต่องบการเงิน สหกรณ์ไม่ได้รับหนังสือแจ้งจากหน่วยราชการ เช่น การแจ้งข้อบกพร่อง หรือข้อสังเกต ด้านบริหาร ด้านการปฏิบัติการ หรือด้านการเงิน การบัญชี หรือ อันมีผลต่องบการเงิน เพราะมิได้ปฏิบัติตามกฎหมายสหกรณ์หรือกฎหมายอื่น หรือข้อบังคับ ซึ่ง

อาคารโรงพยาบาลพญาไท 2

943 ถนนพหลโยธิน แขวงสามเสนใน เขตพญาไท กรุงเทพมหานคร โทร. 617-2444 ต่อ 2044,2059,2063 โทรสาร 6172494 , มือถือ 08-1926-4620

Phya Thai 2 Hospital Building

943 Phaholyphthin Rd. Phyathai Bangkok. 10400 Thailand Tel. 617-2444 Ext. 2044,2059,2063 Fax : 6172494 , Mobile : 08-1926-4620

รวมถึงการถูกเรียกชดเชย หรือถูกประเมินภาษีอากร หรือมีหนี้สินที่อาจเกิดขึ้นในภายหน้า ซึ่งควรจะได้นำมาพิจารณาเปิดเผยในหมายเหตุประกอบงบการเงิน หรือใช้เป็นหลักเกณฑ์ในการตั้งสำรองค่าเสียหายที่อาจเกิดขึ้น

6. รายการหรือข้อมูลดังต่อไปนี้มีการบันทึกหรือเปิดเผยไว้อย่างเพียงพอและเหมาะสมในงบการเงิน

6.1 รายการธุรกิจที่มีกับสาขาของสหกรณ์หรือบุคคลอื่น

6.2 ข้อตกลงกับสถาบันการเงินเกี่ยวกับภาระผูกพันเงินฝาก หรือข้อจำกัดการใช้เงินกู้

6.3 สินทรัพย์ที่ใช้เป็นหลักประกัน

7. สหกรณ์มีกรรมสิทธิ์ในสินทรัพย์ทั้งหมดอย่างถูกต้องตามกฎหมายและไม่มีภาระผูกพันหรือข้อผูกมัดใด ๆ ในสินทรัพย์ของสหกรณ์ เว้นแต่ที่ได้เปิดเผยไว้ในหมายเหตุประกอบงบการเงิน

8. สหกรณ์ได้บันทึกหรือเปิดเผยรายการหนี้สินทั้งหมดของสหกรณ์ ทั้งที่เกิดขึ้นแล้วและอาจเกิดขึ้นในภายหน้าไว้อย่างเหมาะสม รวมทั้งได้มีการเปิดเผยไว้ในหมายเหตุประกอบงบการเงินเกี่ยวกับหลักประกันทั้งหมดที่สหกรณ์ให้แก่บุคคลที่สาม นอกจากนี้สหกรณ์ไม่มีคดีฟ้องร้องอื่นและไม่มีคดีที่คาดว่าจะเกิดขึ้น

9. นอกจากเรื่องที่ยอมรับไว้ในหมายเหตุประกอบงบการเงินแล้ว ไม่มีเหตุการณ์ใดเกิดขึ้นหรือไม่ปรากฏข้อเท็จจริงใดที่มีผลกระทบต่องบการเงินอย่างมีสาระสำคัญ ซึ่งต้องนำมาปรับปรุงงบการเงินหรือเปิดเผยในหมายเหตุประกอบงบการเงินอีก

ขอแสดงความนับถือ

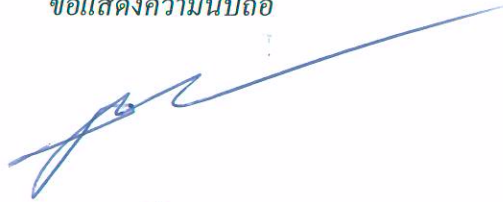

(นายภูษงค์ ทองแดง)

ประธานกรรมการ

สหกรณ์ออมทรัพย์เครือข่ายโรงพยาบาลพญาไท จำกัด

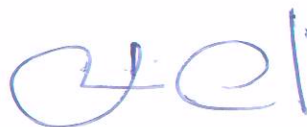

(นายจิรภัทร ชาคะมีนา)

ผู้จัดการ

สหกรณ์ออมทรัพย์เครือข่ายโรงพยาบาลพญาไท จำกัด

รายงานของผู้สอบบัญชี

เสนอ นายทะเบียนสหกรณ์

ข้าพเจ้าได้ตรวจสอบงบการเงินของ สหกรณ์ออมทรัพย์เครือข่ายโรงพยาบาลพญาไท จำกัด ซึ่งประกอบด้วย งบแสดงฐานะการเงิน ณ วันที่ 30 กันยายน 2559 งบกำไรขาดทุน และงบกระแสเงินสด สำหรับปีสิ้นสุดวันเดียวกัน รวมถึงหมายเหตุสรุปนโยบายการบัญชีที่สำคัญ และหมายเหตุเรื่องอื่นๆ

ความรับผิดชอบของคณะกรรมการดำเนินการสหกรณ์ต่องบการเงิน

คณะกรรมการดำเนินการสหกรณ์เป็นผู้รับผิดชอบในการจัดทำและการนำเสนองบการเงินเหล่านี้โดยถูกต้องตามที่ควรตามระเบียบนายทะเบียนสหกรณ์ และรับผิดชอบเกี่ยวกับการควบคุมภายในที่คณะกรรมการดำเนินการสหกรณ์พิจารณาว่าจำเป็น เพื่อให้สามารถจัดทำงบการเงินที่ปราศจากการแสดงข้อมูลที่ขัดต่อข้อเท็จจริงอันเป็นสาระสำคัญไม่ว่าจะเกิดจากการทุจริตหรือข้อผิดพลาด

ความรับผิดชอบของผู้สอบบัญชี

ข้าพเจ้าเป็นผู้รับผิดชอบในการแสดงความเห็นต่องบการเงินดังกล่าวจากผลการตรวจสอบของข้าพเจ้า ข้าพเจ้าได้ปฏิบัติตามตรวจสอบตามมาตรฐานการสอบบัญชีและระเบียบนายทะเบียนสหกรณ์ ซึ่งกำหนดให้ข้าพเจ้าปฏิบัติตามข้อกำหนดด้านจรรยาบรรณของผู้สอบบัญชีสหกรณ์ รวมถึงวางแผนและปฏิบัติตามตรวจสอบเพื่อให้ได้ความเชื่อมั่นอย่างสมเหตุสมผลว่างบการเงินปราศจากการแสดงข้อมูลที่ขัดต่อข้อเท็จจริงอันเป็นสาระสำคัญหรือไม่

การตรวจสอบรวมถึงการใช้วิธีการตรวจสอบเพื่อให้ได้มาซึ่งหลักฐานการสอบบัญชีเกี่ยวกับจำนวนเงินและการเปิดเผยข้อมูลในงบการเงิน วิธีการตรวจสอบที่เลือกใช้ขึ้นอยู่กับดุลยพินิจของผู้สอบบัญชี ซึ่งรวมถึงการประเมินความเสี่ยงจากการแสดงข้อมูลที่ขัดต่อข้อเท็จจริงอันเป็นสาระสำคัญของงบการเงินไม่ว่าจะเกิดจากการทุจริตหรือข้อผิดพลาด ในการประเมินความเสี่ยงดังกล่าวผู้สอบบัญชีพิจารณาการควบคุมภายในที่เกี่ยวข้องกับการจัดทำและการนำเสนองบการเงิน โดยถูกต้องตามที่ควรของสหกรณ์ เพื่อออกแบบวิธีการตรวจสอบที่เหมาะสมกับสถานการณ์ แต่ไม่ใช่เพื่อวัตถุประสงค์ในการแสดงความเห็นต่อประสิทธิผลของการควบคุมภายในของสหกรณ์ การตรวจสอบรวมถึงการประเมินความเหมาะสมของนโยบายการบัญชีที่คณะกรรมการดำเนินการสหกรณ์ใช้และความสมเหตุสมผลของประมาณการทางบัญชีที่จัดทำขึ้น โดยคณะกรรมการดำเนินการสหกรณ์รวมทั้งการประเมินการนำเสนองบการเงินโดยรวม

ข้าพเจ้าเชื่อว่าหลักฐานการสอบบัญชีที่ข้าพเจ้าได้รับเพียงพอและเหมาะสมเพื่อใช้เป็นเกณฑ์ในการแสดงความเห็นของข้าพเจ้า

ความเห็น

ข้าพเจ้าเห็นว่า งบการเงินข้างต้นนี้แสดงฐานะการเงินของ สหกรณ์ออมทรัพย์เครือข่ายโรงพยาบาลพญาไท จำกัด ณ วันที่ 30 กันยายน 2559 ผลการดำเนินงานและกระแสเงินสด สำหรับปีสิ้นสุดวันเดียวกัน โดยถูกต้องตามที่ควรในสาระสำคัญตามระเบียบนายทะเบียนสหกรณ์

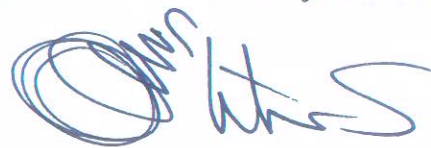

(นายอากาศ เทศพันธ์)

ผู้สอบบัญชี

8 พฤศจิกายน 2559

www.nskauditing.com

2/123 ถนนราชวิถีพัฒนา แขวงสะพานสูง เขตสะพานสูง กรุงเทพมหานคร 10240

โทร. (02)115-9940, (089) 205-7861 แฟกซ์ : (02)115-8404



: NSK Auditing Company Limited



: NSKauditing



สหกรณ์ออมทรัพย์เครือโรงพยาบาลพญาไท จำกัด

งบแสดงฐานะการเงิน

ณ วันที่ 30 กันยายน 2559

<u>สินทรัพย์</u>		ปี 2559	ปี 2558
	<u>หมายเหตุ</u>	บาท	บาท
สินทรัพย์หมุนเวียน			
เงินสดและเงินฝากธนาคาร	3	33,097,890.17	21,186,996.00
เงินฝากสหกรณ์อื่น	4	158,500,000.00	164,500,000.00
เงินลงทุนระยะสั้น	5	0.00	24,187,730.00
เงินให้กู้ยืมระยะสั้น-สุทธิ	6	121,828,421.89	94,549,491.04
ลูกหนี้ระยะสั้น - สุทธิ	7	356,264.00	182,380.50
ดอกเบี้ยเงินให้กู้ยืมรับ		384,099.75	307,521.75
สินทรัพย์หมุนเวียนอื่น	8	3,735,473.60	3,276,042.57
รวมสินทรัพย์หมุนเวียน		<u>317,902,149.41</u>	<u>308,190,161.86</u>
สินทรัพย์ไม่หมุนเวียน			
เงินลงทุนระยะยาว	5	421,184,500.00	328,157,495.40
เงินให้กู้ยืมระยะยาว	6	419,848,370.76	301,263,406.94
เครื่องใช้สำนักงาน - สุทธิ		194,745.70	160,989.16
สิทธิในการใช้ซอฟต์แวร์		212,586.03	254,346.68
เงินมัดจำ		3,000.00	3,000.00
รวมสินทรัพย์ไม่หมุนเวียน		<u>841,443,202.49</u>	<u>629,839,238.18</u>
รวมสินทรัพย์		<u><u>1,159,345,351.90</u></u>	<u><u>938,029,400.04</u></u>

หนี้สินและทุนของสหกรณ์

หนี้สิน

หนี้สินหมุนเวียน

เงินเบิกเกินบัญชีธนาคารและเงินกู้ยืมระยะสั้น	9	123,500,000.00	135,000,000.00
เงินรับฝาก	10	415,943,275.86	268,473,119.35
หนี้สินหมุนเวียนอื่น	11	3,031,482.81	885,019.45
รวมหนี้สินหมุนเวียน		<u>542,474,758.67</u>	<u>404,358,138.80</u>
รวมหนี้สิน		<u>542,474,758.67</u>	<u>404,358,138.80</u>

สหกรณ์ออมทรัพย์เครือโรงพยาบาลพญาไท จำกัด

งบแสดงฐานะการเงิน (ต่อ)

ณ วันที่ 30 กันยายน 2559

หนี้สินและทุนของสหกรณ์

หมายเหตุ	ปี 2559	ปี 2558
	บาท	บาท
<u>ทุนของสหกรณ์</u>		
ทุนเรือนหุ้น (มูลค่าหุ้นละ 10.00 บาท)		
หุ้นที่ชำระเต็มมูลค่า	507,520,040.00	446,334,010.00
ทุนสำรอง	23,933,083.89	20,736,539.96
ทุนสะสมตามข้อบังคับ ระเบียบและอื่น ๆ	12 18,205,422.55	13,997,105.55
กำไรจากเงินลงทุนที่ยังไม่เกิดขึ้น	13 28,345,603.35	20,711,212.80
กำไรสุทธิประจำปี	38,866,443.44	31,892,392.93
รวมทุนของสหกรณ์	<u>616,870,593.23</u>	<u>533,671,261.24</u>
รวมหนี้สินและทุนของสหกรณ์	<u>1,159,345,351.90</u>	<u>938,029,400.04</u>

หมายเหตุประกอบงบการเงินเป็นส่วนหนึ่งของงบการเงินนี้

ลงชื่อ



(นายภูชงค์ ทองแดง)

ประธานกรรมการ

ลงชื่อ



(นางสาวพิมญา สายดั่ง)

กรรมการและเลขานุการ

วันที่ 8 พฤศจิกายน 2559

สหกรณ์ออมทรัพย์เครือโรงพยาบาลพญาไท จำกัด

งบกำไรขาดทุน

สำหรับปีสิ้นสุด วันที่ 30 กันยายน 2559

	ปี 2559		ปี 2558	
	บาท	%	บาท	%
รายได้ดอกเบี้ยและผลตอบแทนจากการลงทุน				
ดอกเบี้ยรับเงินให้กู้	31,886,387.38	55.50	24,195,163.88	50.84
ดอกเบี้ยรับเงินฝากธนาคารและสหกรณ์อื่น	6,996,079.38	12.18	7,070,432.25	14.86
ผลตอบแทนจากเงินลงทุน	18,571,668.16	32.32	16,322,616.99	34.30
รวมรายได้ดอกเบี้ยและผลตอบแทนจากการลงทุน	57,454,134.92	100.00	47,588,213.12	100.00
ค่าใช้จ่ายดอกเบี้ยและเงินลงทุน				
ดอกเบี้ยจ่ายเงินรับฝาก	11,064,989.38	19.25	7,555,052.16	15.88
ดอกเบี้ยจ่ายเงินกู้ยืมระยะสั้น	3,759,997.23	6.54	3,832,062.27	8.05
รวมค่าใช้จ่ายดอกเบี้ยและเงินลงทุน	14,824,986.61	25.80	11,387,114.43	23.93
รวมรายได้ดอกเบี้ยและผลตอบแทนจากการลงทุนสุทธิ	42,629,148.31	74.20	36,201,098.69	76.07
บวก รายได้อื่น				
รายได้ค่าธรรมเนียมแรกเข้า	29,950.00	0.05	75,850.00	0.16
ดอกเบี้ยรับตามคำพิพากษา	6,901.00	0.01	27,665.75	0.06
ดอกเบี้ยรับลูกหนี้ระหว่างดำเนินคดี	1,247.00	0.00	0.00	0.00
รายได้ค่าธรรมเนียมในการกู้เงิน	186,598.00	0.32	118,208.00	0.25
รายได้ค่าธรรมเนียมในการถอนเงินฝาก	3,150.00	0.01	3,350.00	0.01
รายได้ค่าบริการ โอนเงินให้สมาชิก	0.00	0.00	6,495.00	0.01
ผลตอบแทนจากบริษัทประกันภัย	14,540.24	0.03	14,066.19	0.03
รายได้เบ็ดเตล็ด	2,203.67	0.00	5,177.17	0.01
รวมรายได้อื่น	244,589.91	0.43	250,812.11	0.53
หัก ค่าใช้จ่ายในการดำเนินงาน				
ค่าใช้จ่ายเกี่ยวกับเจ้าหน้าที่				
เงินเดือน	2,190,876.00	3.81	1,969,732.00	4.14
ค่าครองชีพ	18,900.00	0.03	18,000.00	0.04
ค่าล่วงเวลา	23,388.00	0.04	61,598.25	0.13
ค่าเบี้ยเลี้ยงพาหนะ	98,885.00	0.17	102,670.00	0.22

สหกรณ์ออมทรัพย์เครือโรงพยาบาลพญาไท จำกัด

งบกำไรขาดทุน (ต่อ)

สำหรับปีสิ้นสุด วันที่ 30 กันยายน 2559

หัก	ปี 2559		ปี 2558	
	บาท	%	บาท	%
ค่าใช้จ่ายในการดำเนินงาน (ต่อ)				
<u>ค่าใช้จ่ายเกี่ยวกับเจ้าหน้าที่</u>				
ค่ารักษาพยาบาล	118,543.00	0.21	111,391.50	0.23
เงินสมทบเงินกองทุนประกันสังคมและกองทุนทดแทน	51,172.00	0.09	46,125.00	0.10
เงินสมทบเงินกองทุนเลี้ยงชีพ	153,213.00	0.27	144,300.00	0.30
ค่าลงทะเบียนฝึกอบรม	1,800.00	0.00	1,500.00	0.00
รวม	2,656,777.00	4.62	2,455,316.75	5.16
<u>ค่าใช้จ่ายเกี่ยวกับที่ดิน อาคารและอุปกรณ์</u>				
ค่าเสื่อมราคาเครื่องใช้สำนักงาน	49,367.35	0.09	12,520.31	0.03
ค่าตัดจ่ายสิทธิการใช้ซอฟต์แวร์	61,760.65	0.11	16,922.85	0.04
ค่าซ่อมแซมบำรุงรักษาสินทรัพย์	30,461.20	0.05	53,871.45	0.11
ขาดทุนจากการเลิกใช้สินทรัพย์	309.11	0.00	0.00	0.00
รวม	141,898.31	0.25	83,314.61	0.18
<u>ค่าใช้จ่ายดำเนินงานอื่น</u>				
ค่าตอบแทน	80,000.00	0.14	80,000.00	0.17
ค่าเบี้ยประชุม	240,000.00	0.42	216,200.00	0.45
ค่ารับรอง	34,947.00	0.06	41,977.00	0.09
ค่าเครื่องเขียนแบบพิมพ์	81,240.24	0.14	149,746.56	0.31
ค่าใช้จ่ายในการประชุมใหญ่	204,116.50	0.36	204,856.00	0.43
ค่าสาธารณูปโภค	27,828.93	0.05	28,390.72	0.06
ค่าไปรษณียากร	12,752.00	0.02	6,635.00	0.01
ค่าตอบแทนผู้ตรวจสอบกิจการ	54,000.00	0.09	54,000.00	0.11
ค่าธรรมเนียมสอบบัญชี	50,000.00	0.09	50,000.00	0.11
ค่าใช้จ่ายในการประชาสัมพันธ์	25,825.00	0.04	36,723.00	0.08
ค่าใช้จ่ายส่งเสริมธุรกิจ	0.00	0.00	643,089.65	1.35
ค่าใช้จ่ายในการจัดเก็บเอกสาร	5,649.60	0.01	5,210.90	0.01
ค่าเบี้ยประกันภัย	9,408.27	0.02	8,027.10	0.02

สหกรณ์ออมทรัพย์เครือโรงพยาบาลพญาไท จำกัด

งบกำไรขาดทุน (ต่อ)

สำหรับปีสิ้นสุด วันที่ 30 กันยายน 2559

	ปี 2559		ปี 2558	
	บาท	%	บาท	%
หัก ค่าใช้จ่ายในการดำเนินงาน (ต่อ)				
ค่าใช้จ่ายดำเนินงานอื่น				
ค่าเบี้ยเลี้ยงพาหนะ	0.00	0.00	750.00	0.00
ค่าธรรมเนียมธนาคาร	61,510.00	0.11	51,801.00	0.11
เงินอุดหนุน	50,000.00	0.09	50,000.00	0.11
ค่าใช้จ่ายในการดำเนินคดี	87,689.04	0.15	64,006.75	0.13
หนี้สงสัยจะสูญลูกหนี้ตามคำพิพากษา	(67,303.73)	(0.12)	196,334.65	0.41
หนี้สงสัยจะสูญลูกหนี้ระหว่างดำเนินคดี	(85,080.79)	(0.15)	(457,182.40)	(0.96)
หนี้สงสัยจะสูญลูกหนี้ที่ไม่ก่อให้เกิดรายได้	300,923.59	0.52	580,017.33	1.22
ค่าใช้จ่ายเบ็ดเตล็ด	35,113.82	0.06	10,303.25	0.02
รวม	1,208,619.47	2.10	2,020,886.51	4.25
รวมค่าใช้จ่ายในการดำเนินงาน	4,007,294.78	6.97	4,559,517.87	9.58
กำไรสุทธิ	38,866,443.44	67.65	31,892,392.93	67.02

D.

สหกรณ์ออมทรัพย์เครือข่ายโรงพยาบาลพญาไท จำกัด

งบกระแสเงินสด

สำหรับปีสิ้นสุด วันที่ 30 กันยายน 2559

	ปี 2559	ปี 2558
	บาท	บาท
กระแสเงินสดจากกิจกรรมดำเนินงาน		
กำไรสุทธิ	38,866,443.44	31,892,392.93
รายการปรับปรุงเพื่อกระทบกำไรสุทธิเป็นเงินสดสุทธิจากกิจกรรมดำเนินงาน		
ค่าเสื่อมราคาเครื่องใช้สำนักงาน	49,367.35	12,520.31
หนี้สงสัยจะสูญลูกหนี้	148,539.07	319,169.58
ค่าตัดจ่ายสิทธิการใช้ประโยชน์	61,760.65	16,922.85
ค่าใช้จ่ายล่วงหน้าตัดบัญชี	3,333.96	2,345.36
ค่าใช้จ่ายค้างจ่าย	2,120,420.49	57,751.92
รายได้ค้างรับ	(16,662,303.06)	(3,477,725.70)
ค่าวัสดุสำนักงานใช้ไป	24,606.56	71,602.48
เงินอุดหนุนกองทุนช่วยเหลือผู้ค้าประกันเงินกู้	50,000.00	50,000.00
ขาดทุนจากการเลิกใช้สินทรัพย์	309.11	0.00
กำไรจากการดำเนินงานก่อนการเปลี่ยนแปลงในสินทรัพย์และหนี้สินดำเนินงาน	24,662,477.57	28,944,979.73
สินทรัพย์ดำเนินงาน		
เงินสดจ่ายเงินให้กู้แก่สหกรณ์	(150,000,000.00)	(50,000,000.00)
เงินสดรับจากเงินให้กู้แก่สหกรณ์	47,939,800.00	30,433,327.50
เงินสดจ่ายลูกหนี้เงินกู้ฉุกเฉิน	(30,390,020.00)	(32,063,465.00)
เงินสดรับจากลูกหนี้เงินกู้ฉุกเฉิน	29,920,326.87	29,098,011.56
เงินสดจ่ายลูกหนี้เงินกู้สามัญ	(214,162,045.00)	(188,244,850.00)
เงินสดรับจากลูกหนี้เงินกู้สามัญ	191,502,101.36	172,928,989.60
เงินสดจ่ายลูกหนี้เงินกู้พิเศษ	(59,692,000.00)	(78,910,000.00)
เงินสดรับจากลูกหนี้เงินกู้พิเศษ	38,572,973.01	44,115,731.84
เงินสดรับจากลูกหนี้ตัวแทนหักเงินนำส่ง	0.00	630.00
เงินสดจ่ายจากลูกหนี้ตัวแทนหักเงินส่ง	(324,555.00)	0.00
เงินสดรับจากลูกหนี้ระหว่างดำเนินคดี	198,378.08	48,443.00
เงินสดรับจากลูกหนี้ตามคำพิพากษา	211,404.23	35,398.75
เงินสดรับจากลูกหนี้ขาดสมาชิกภาพ	30,748.21	1,043,683.53
เงินสดรับจากลูกหนี้กองทุนช่วยเหลือผู้ค้าประกัน	6,571.00	6,005.01

สหกรณ์ออมทรัพย์เครือโรงพยาบาลพญาไท จำกัด

งบกระแสเงินสด (ต่อ)

สำหรับปีสิ้นสุด วันที่ 30 กันยายน 2559

	ปี 2559	ปี 2558
	บาท	บาท
สินทรัพย์ดำเนินงาน		
เงินสดจ่ายซื้อวัสดุสำนักงาน	(33,280.00)	(81,708.00)
เงินสดรับเงินรอเรียกคืน	9.00	0.00
เงินสดจ่ายเงินรอเรียกคืน	0.00	(9.00)
เงินสดจ่ายค่าใช้จ่ายจ่ายล่วงหน้า	(65,973.19)	(3,333.96)
เงินสดจ่ายเงินทดลองจ่ายดำเนินการคดี	0.00	(3,556.00)
เงินสดรับเงินทดลองจ่ายดำเนินการคดี	37,981.00	0.00
เงินสดจ่ายเงินทดลองจ่าย	(230,000.00)	0.00
เงินสดรับจากรายได้ค้างรับ	16,389,616.70	3,323,938.32
หนี้สินดำเนินงาน		
เงินสดจ่ายค่าใช้จ่ายค้างจ่าย	(140,738.57)	(106,525.18)
เงินสดรับจากเงินรับแทนบริษัทประกันภัยค้างจ่าย	12,121.00	12,856.00
เงินสดรับจากเงินประกันสังคมรอนำส่ง	0.00	1,300.00
เงินสดรับภาษี หัก ณ ที่จ่าย	1,000.00	0.00
เงินสดรับจากเงินรอจ่ายคืน	8,832.91	0.00
เงินสดจ่ายเงินรอจ่ายคืน	0.00	(7,377.11)
เงินสดรับจากเงินรอตรวจสอบ	102,455.00	0.00
เงินสดจ่ายเงินรอตรวจสอบ	0.00	(52,618.60)
เงินสดสุทธิได้มาจาก (ใช้ไปใน) กิจกรรมดำเนินงาน	(105,441,815.82)	(39,480,148.01)
กระแสเงินสดจากกิจกรรมลงทุน		
เงินสดจ่ายซื้อหุ้นกู้	(77,910,639.35)	(25,149,624.60)
เงินสดจ่ายซื้อหุ้นขุมขุมสหกรณ์ออมทรัพย์แห่งประเทศไทย จำกัด	(15,000,000.00)	(10,000,000.00)
เงินสดจ่ายซื้อกองทุนรวม	0.00	(12,500,000.00)
เงินสดรับจากการได้ถอนตัวสัญญาใช้เงิน	15,000,000.00	0.00
เงินสดรับจากการได้ถอนหุ้นกู้	12,705,755.30	25,060,262.64
เงินสดรับจากการได้ถอนพันธบัตร	4,000,000.00	0.00
เงินสดจ่ายซื้อเครื่องใช้สำนักงาน	(83,433.00)	(157,182.00)
เงินสดจ่ายซื้อสิทธิการใช้ซอฟต์แวร์	(20,000.00)	(241,632.00)
เงินสดสุทธิใช้ไปในกิจกรรมลงทุน	(61,308,317.05)	(22,988,175.96)

สหกรณ์ออมทรัพย์เครือโรงพยาบาลพญาไท จำกัด

งบกระแสเงินสด (ต่อ)

สำหรับปีสิ้นสุด วันที่ 30 กันยายน 2559

	ปี 2559	ปี 2558
	บาท	บาท
กระแสเงินสดจากกิจกรรมจัดหาเงิน		
เงินสดรับจากเงินกู้ยืม	748,000,000.00	1,038,000,000.00
เงินสดจ่ายชำระหนี้เงินกู้ยืม	(759,500,000.00)	(1,020,000,000.00)
เงินสดรับจากเงินรับฝาก	312,803,043.14	171,003,219.94
เงินสดจ่ายคืนเงินรับฝาก	(165,332,886.63)	(116,017,340.01)
เงินสดจ่ายคืนเงินรอจ่ายคืนทุนเรือนหุ้น	0.00	(44,316.10)
เงินสดรับเงินรอจ่ายคืนทุนเรือนหุ้น	42,372.53	0.00
เงินสดจ่ายค่าบำรุงสันนิบาตสหกรณ์แห่งประเทศไทย จำกัด	(10,000.00)	(10,000.00)
เงินสดจ่ายเงินปันผล	(18,884,915.00)	(17,614,938.00)
เงินสดจ่ายเงินเฉลี่ยคืน	(4,017,411.00)	(3,321,212.00)
เงินสดจ่ายเงินโบนัสกรรมการและเจ้าหน้าที่	(1,223,523.00)	(1,095,000.00)
เงินสดรับจากทุนเรือนหุ้น	76,171,650.00	64,620,800.00
เงินสดจ่ายคืนทุนเรือนหุ้น	(14,985,620.00)	(18,126,450.00)
เงินสดจ่ายทุนสาธารณประโยชน์	(242,937.00)	(205,704.00)
เงินสดรับทุนสาธารณประโยชน์	44,000.00	0.00
เงินสดรับจากกองทุนช่วยเหลือผู้ค้าประกันเงินกู้	5,009.00	6,117.75
เงินสดจ่ายกองทุนช่วยเหลือผู้ค้าประกันเงินกู้	(10,756.00)	(12,900.01)
เงินสดรับบริจาคสมทบกองทุนเพื่อการศึกษา	2,000.00	0.00
เงินสดจ่ายกองทุนเพื่อการศึกษา	(198,999.00)	(346,125.00)
เงินสดสุทธิได้มาจากกิจกรรมจัดหาเงิน	172,661,027.04	96,836,152.57
เงินสดสุทธิเพิ่มขึ้น	5,910,894.17	34,367,828.60
เงินสด ณ วันต้นปี	185,686,996.00	151,319,167.40
เงินสด ณ วันสิ้นปี	191,597,890.17	185,686,996.00

๑๐.

สหกรณ์ออมทรัพย์เครือโรงพยาบาลพญาไท จำกัด

หมายเหตุประกอบงบการเงิน

สำหรับปีสิ้นสุด วันที่ 30 กันยายน 2559

1. สรุปนโยบายบัญชีที่สำคัญ

- สหกรณ์บันทึกบัญชีโดยใช้เกณฑ์คงค้าง
- สหกรณ์รับรู้รายได้ดอกเบี้ยตามเกณฑ์สัดส่วนของเวลา ส่วนจำนวนรายได้จะเท่ากับอัตราดอกเบี้ยคูณด้วยจำนวนเงินต้นที่ค้างชำระตามระยะเวลาที่กู้ยืม
- สหกรณ์รับรู้รายได้ที่เกิดจากดอกเบี้ยของลูกหนี้ที่ไม่ก่อให้เกิดรายได้ตามเกณฑ์คงค้าง โดยจะรับรู้ดอกเบี้ยดังกล่าวเป็นรายได้เมื่อได้รับการชำระจากลูกหนี้
- สหกรณ์ตั้งค่าเผื่อหนี้สงสัยจะสูญตามหลักเกณฑ์ที่กำหนดในระเบียบนายทะเบียนสหกรณ์ ว่าด้วย การจัดชั้นคุณภาพลูกหนี้เงินกู้ และการเผื่อหนี้สงสัยจะสูญ พ.ศ. 2544
- สหกรณ์ตีราคาวัสดุคงเหลือ/ของใช้สิ้นเปลืองตามราคาทุน
- เงินลงทุนระยะสั้น / เงินลงทุนระยะยาว ที่เป็นเงินลงทุนในหลักทรัพย์ที่ไม่อยู่ในความต้องการของตลาดแสดงด้วยราคาทุน สำหรับเงินลงทุนระยะสั้น / เงินลงทุนระยะยาว ที่เป็นเงินลงทุนในหลักทรัพย์ที่อยู่ในความต้องการของตลาดแสดงด้วยมูลค่ายุติธรรม ทั้งนี้ สหกรณ์รับรู้การเปลี่ยนแปลงมูลค่าของเงินลงทุนเป็นกำไร (ขาดทุน) จากเงินลงทุนที่ยังไม่เกิดขึ้น โดยแสดงเป็นรายการแยกต่างหากในส่วนทุนของสหกรณ์และจะรับรู้เป็นรายได้ หรือค่าใช้จ่ายในงบกำไรขาดทุนเมื่อสหกรณ์ได้จำหน่ายเงินลงทุนนั้น
- เงินลงทุนครั้งแรกในตราสารหนี้ที่สหกรณ์ถือไว้เพื่อขายซึ่งแตกต่างจากมูลค่าเมื่อเงินลงทุนครบกำหนดสหกรณ์จะนำผลต่างดังกล่าวมาทยอยตัดจำหน่ายกับผลตอบแทนจากการลงทุนตามระยะเวลาที่เหลือ โดยคำนวณหาอัตราคิดลดตามวิธีอัตราดอกเบี้ยที่แท้จริง (Effective interest rate) โดยเปลี่ยนแปลงไปจากวิธีเส้นตรงที่บันทึกไว้เดิม ตั้งแต่ปีทางบัญชีสิ้นสุด วันที่ 30 กันยายน 2559 เป็นต้นไปเพื่อให้สอดคล้องกับมาตรฐานการรายงานทางการเงิน
- ค่าเสื่อมราคาเครื่องใช้สำนักงาน คำนวณโดยวิธีเส้นตรง ในอัตราที่กำหนดไว้ในระเบียบนายทะเบียนสหกรณ์ ว่าด้วย การบัญชีสหกรณ์ พ.ศ. 2542
- สิทธิในการใช้ซอฟต์แวร์ต่างๆ ตัดจ่ายตามระยะเวลาของอายุการใช้งานหรือตามการเปลี่ยนแปลงการใช้ซอฟต์แวร์ใหม่
- ค่าซ่อมบำรุง ค่าซ่อมแซม รวมทั้งการซื้อมา เปลี่ยนแทนสำหรับสินทรัพย์รายการย่อย ๆ ถือเป็นค่าใช้จ่ายหักจากรายได้ การต่อเติมหรือเพิ่มเติมอาคารและอุปกรณ์รายใหญ่ ๆ ถือเป็นราคาทุนของสินทรัพย์
- เงินสดในงบกระแสเงินสด หมายถึง เงินสดในมือ เงินฝากธนาคารทุกประเภท และเงินฝากสหกรณ์ทุกประเภท ทั้งนี้รวมถึง เงินฝากธนาคาร และเงินฝากสหกรณ์ที่นำไปเป็นหลักทรัพย์ค้ำประกันหนี้สินด้วย

2. การแสดงรายการในงบการเงินของสหกรณ์

- สหกรณ์ได้จัดประเภทรายการของงบการเงินปี 2558 ในบางรายการเพื่อประโยชน์ในการเปรียบเทียบกับปี 2559

๐.

สหกรณ์ออมทรัพย์เครือโรงพยาบาลพญาไท จำกัด

หมายเหตุประกอบงบการเงิน (ต่อ)
สำหรับปีสิ้นสุด วันที่ 30 กันยายน 2559

	ปี 2559	ปี 2558
	บาท	บาท
3. เงินสดและเงินฝากธนาคาร ประกอบด้วย		
เงินสด	99,147.50	97,727.00
เงินฝากธนาคาร		
กระแสรายวัน	877,532.84	43,020.00
ออมทรัพย์	32,121,209.83	21,046,249.00
รวม	<u>33,097,890.17</u>	<u>21,186,996.00</u>

ข้อผูกพัน

เงินฝากธนาคารกรุงเทพ จำกัด(มหาชน) บัญชีออมทรัพย์เลขที่ 937-000999-6 และบัญชีกระแสรายวันเลขที่ 937-300001-9 มีภาระผูกพันกับธนาคารกรุงเทพ จำกัด(มหาชน) ตามสัญญาขายตั๋วสัญญาใช้เงิน

4. เงินฝากสหกรณ์อื่น ประกอบด้วย

บัตรเงินฝากประจำชุมนุมสหกรณ์ออมทรัพย์แห่งประเทศไทย จำกัด	60,000,000.00	20,000,000.00
เงินฝากประจำ-สหกรณ์ออมทรัพย์สโมสรรถไฟ จำกัด	0.00	10,000,000.00
เงินฝากออมทรัพย์-สหกรณ์ออมทรัพย์สโมสรรถไฟ จำกัด	5,000,000.00	15,000,000.00
เงินฝากออมทรัพย์พิเศษ-สหกรณ์ออมทรัพย์สโมสรรถไฟ จำกัด	43,500,000.00	99,500,000.00
เงินฝากประจำ-สหกรณ์ออมทรัพย์ตำรวจแห่งชาติ จำกัด	50,000,000.00	20,000,000.00
รวม	<u>158,500,000.00</u>	<u>164,500,000.00</u>

5. เงินลงทุน ประกอบด้วย

	ปี 2559		ปี 2558	
	บาท		บาท	
	มูลค่ายุติธรรม	ราคาทุน	มูลค่ายุติธรรม	ราคาทุน
เงินลงทุนระยะสั้น				
เงินลงทุนที่อยู่ในความต้องการของตลาด				
หุ้นกู้ บมจ.ระบบขนส่งมวลชนกรุงเทพ	0.00	0.00	5,187,730.00	5,000,000.00
รวม	<u>0.00</u>	<u>0.00</u>	<u>5,187,730.00</u>	<u>5,000,000.00</u>
<u>บวก</u> ค่าเผื่อการปรับมูลค่าเงินลงทุน		0.00		187,730.00
รวมเงินลงทุนระยะสั้นที่อยู่ในความต้องการของตลาด		<u>0.00</u>		<u>5,187,730.00</u>

สหกรณ์ออมทรัพย์เครือโรงพยาบาลพญาไท จำกัด

หมายเหตุประกอบงบการเงิน (ต่อ)

สำหรับปีสิ้นสุด วันที่ 30 กันยายน 2559

5. เงินลงทุน ประกอบด้วย (ต่อ)

	ปี 2559		ปี 2558	
	บาท		บาท	
	มูลค่ายุติธรรม	ราคาทุน	มูลค่ายุติธรรม	ราคาทุน
เงินลงทุนที่ไม่อยู่ในความต้องการของตลาด				
ตั๋วสัญญาใช้เงินชุมนุมสหกรณ์ออมทรัพย์แห่งประเทศไทย		0.00		15,000,000.00
พันธบัตรรัฐบาล		0.00		4,000,000.00
รวมเงินลงทุนระยะสั้นที่ไม่อยู่ในความต้องการของตลาด		<u>0.00</u>		<u>19,000,000.00</u>
รวมเงินลงทุนระยะสั้น		<u>0.00</u>		<u>24,187,730.00</u>
เงินลงทุนระยะยาว				
เงินลงทุนที่อยู่ในความต้องการของตลาด				
หุ้นกู้ บมจ.ปตท.	23,210,500.00	20,000,000.00	22,816,105.00	20,000,000.00
หุ้นกู้ บมจ. โกลว์ พลังงาน	10,655,000.00	10,000,000.00	10,668,940.00	10,000,000.00
หุ้นกู้ บมจ.เหมราชพัฒนาที่ดิน	43,066,000.00	40,122,743.93	44,155,530.00	40,134,012.60
หุ้นกู้ บมจ.บ้านปู	27,736,000.00	25,000,000.00	26,625,460.00	25,000,000.00
หุ้นกู้ บมจ.การบินไทย	42,789,000.00	40,216,152.72	31,258,880.00	30,000,000.00
หุ้นกู้ บมจ.อินโดรามา เวนเจอร์ส	45,330,000.00	40,000,000.00	44,659,090.00	40,000,000.00
หุ้นกู้ บจ. น้ำตาลมิตรผล	23,021,000.00	20,000,000.00	21,893,110.00	20,000,000.00
หุ้นกู้ บมจ.ปตท.สำรวจและผลิตปิโตรเลียม	21,400,000.00	20,000,000.00	20,080,555.40	20,000,000.00
หุ้นกู้ บมจ.เจริญโภคภัณฑ์อาหาร	11,722,000.00	10,000,000.00	11,054,150.00	10,000,000.00
หุ้นกู้ บมจ.ซีพี ออลล์	84,093,000.00	80,000,000.00	42,306,620.00	40,000,000.00
หุ้นกู้ บมจ.ซีพีเอฟ (ประเทศไทย)	20,606,000.00	20,000,000.00	0.00	0.00
หุ้นกู้ บมจ.คืบลิเวอเฮอ คอร์ปอเรชั่น	5,056,000.00	5,000,000.00	5,139,055.00	5,000,000.00
รวม	<u>358,684,500.00</u>	<u>330,338,896.65</u>	<u>280,657,495.40</u>	<u>260,134,012.60</u>
บวก ค่าเผื่อการปรับมูลค่าเงินลงทุน		28,345,603.35		20,523,482.80
รวมเงินลงทุนระยะยาวที่อยู่ในความต้องการของตลาด		<u>358,684,500.00</u>		<u>280,657,495.40</u>
เงินลงทุนที่ไม่อยู่ในความต้องการของตลาด				
หุ้นชุมนุมสหกรณ์ออมทรัพย์แห่งประเทศไทย จำกัด		50,000,000.00		35,000,000.00
กองทุนรวมโครงสร้างพื้นฐาน (EGATIF)		12,500,000.00		12,500,000.00
รวมเงินลงทุนระยะยาวที่ไม่อยู่ในความต้องการของตลาด		<u>62,500,000.00</u>		<u>47,500,000.00</u>
รวมเงินลงทุนระยะยาว		<u>421,184,500.00</u>		<u>328,157,495.40</u>
รวมเงินลงทุน		<u>421,184,500.00</u>		<u>352,345,225.40</u>

-25-
สหกรณ์ออมทรัพย์เครือโรงพยาบาลพญาไท จำกัด

หมายเหตุประกอบงบการเงิน (ต่อ)
สำหรับปีสิ้นสุด วันที่ 30 กันยายน 2559

5. เงินลงทุน ประกอบด้วย (ต่อ)

สหกรณ์ได้นำเงินลงทุนหุ้นกู้ ไปเป็นหลักประกันหนี้กับการกู้ยืมเงินสถาบันการเงินต่างๆ ดังนี้

1. หลักประกันเงินกู้ยืมจากธนาคารกรุงศรีอยุธยา จำกัด(มหาชน) มีดังนี้
 - หุ้นกู้ บริษัทการบินไทย จำกัด(มหาชน) จำนวนเงิน 10,000,000.00 บาท
 - หุ้นกู้ บริษัทน้ำตาลมิตรผล จำกัด จำนวนเงิน 10,000,000.00 บาท
 - หุ้นกู้ บริษัทเจริญโภคภัณฑ์อาหาร จำกัด(มหาชน) จำนวนเงิน 10,000,000.00 บาท
 - หุ้นกู้ บริษัท อินโดรามา เวนเจอร์ส จำกัด(มหาชน) จำนวนเงิน 10,000,000.00 บาท
 - หุ้นกู้ บริษัท ซีพี ออลล์ จำกัด(มหาชน) จำนวนเงิน 40,000,000.00 บาท
 - หุ้นกู้ บริษัท ซีพี เอฟ จำกัด(มหาชน) จำนวนเงิน 10,000,000.00 บาท
2. หลักประกันเงินกู้ยืมจากธนาคารกรุงเทพ จำกัด(มหาชน) มีดังนี้
 - หุ้นกู้ บริษัท ปตท. จำกัด(มหาชน) จำนวนเงิน 15,000,000.00 บาท
 - หุ้นกู้ บริษัทบ้านปู จำกัด(มหาชน) จำนวนเงิน 25,000,000.00 บาท
 - หุ้นกู้ บริษัท ปตท.สำรวจและผลิตปิโตรเลียม จำกัด(มหาชน) จำนวนเงิน 20,000,000.00 บาท
 - หุ้นกู้ บริษัทการบินไทย จำกัด(มหาชน) จำนวนเงิน 20,000,000.00 บาท
 - หุ้นกู้ บริษัทน้ำตาลมิตรผล จำกัด จำนวนเงิน 10,000,000.00 บาท
 - หุ้นกู้ บริษัท อินโดรามา เวนเจอร์ส จำกัด(มหาชน) จำนวนเงิน 20,000,000.00 บาท
 - หุ้นกู้ บริษัท ซีพี ออลล์ จำกัด(มหาชน) จำนวนเงิน 20,000,000.00 บาท
3. หลักประกันเงินกู้ยืมจากธนาคารทหารไทย จำกัด(มหาชน) มีดังนี้
 - หุ้นกู้ บริษัท โกลว์ พลังงาน จำกัด(มหาชน) จำนวนเงิน 10,000,000.00 บาท
 - หุ้นกู้ บริษัท อินโดรามา เวนเจอร์ส จำกัด(มหาชน) จำนวนเงิน 10,000,000.00 บาท

6. เงินให้กู้ยืม ประกอบด้วย

	ปี 2559		ปี 2558	
	บาท		บาท	
	ระยะสั้น	ระยะยาว	ระยะสั้น	ระยะยาว
เงินให้กู้ยืม - ปกติ				
เงินให้กู้แก่สหกรณ์	43,744,072.50	89,547,800.00	25,008,000.00	6,223,672.50
ลูกหนี้เงินกู้ - ลูกเงิน	9,230,846.15	0.00	8,761,153.02	0.00
ลูกหนี้เงินกู้ - สามัญ	49,758,797.03	177,906,524.19	44,348,943.63	162,213,817.97
ลูกหนี้เงินกู้ - พิเศษ	13,548,527.52	152,394,046.57	11,997,630.63	132,825,916.47
ลูกหนี้ขาดสมาชิกภาพ	6,271,306.64	0.00	4,857,968.12	0.00
รวม	122,553,549.84	419,848,370.76	94,973,695.40	301,263,406.94
หัก ค่าเผื่อหนี้สงสัยจะสูญ-ลูกหนี้ขาดสมาชิกภาพ	725,127.95	0.00	424,204.36	0.00
ลูกหนี้สุทธิ	121,828,421.89	419,848,370.76	94,549,491.04	301,263,406.94

สหกรณ์ออมทรัพย์เครือโรงพยาบาลพญาไท จำกัด

หมายเหตุประกอบงบการเงิน (ต่อ)

สำหรับปีสิ้นสุด วันที่ 30 กันยายน 2559 และ 2558

	ปี 2559	ปี 2558
	บาท	บาท
7. ลูกหนี้ระยะสั้น - สุทธิ ประกอบด้วย		
ลูกหนี้ตัวแทนหักเงินส่ง	356,264.00	31,709.00
ลูกหนี้ตามคำพิพากษา	1,292,331.26	1,241,038.20
ลูกหนี้ระหว่างดำเนินคดี	0.00	347,778.08
ลูกหนี้กองทุนช่วยเหลือผู้ค้าประกัน	0.00	6,571.00
รวมลูกหนี้	<u>1,648,595.26</u>	<u>1,627,096.28</u>
หัก ค่าเผื่อหนี้สงสัยจะสูญ-ลูกหนี้ตามคำพิพากษา	1,292,331.26	1,241,038.20
ค่าเผื่อหนี้สงสัยจะสูญ-ลูกหนี้ระหว่างดำเนินคดี	0.00	203,677.58
รวมลูกหนี้ระยะสั้น - สุทธิ	<u><u>356,264.00</u></u>	<u><u>182,380.50</u></u>
8. สินทรัพย์หมุนเวียนอื่น ประกอบด้วย		
วัสดุคงเหลือ	66,925.60	58,252.16
เงินรอเรียกคืน	0.00	9.00
ดอกเบี้ยเงินฝากธนาคารค้างรับ	0.00	635.50
ดอกเบี้ยเงินฝากสหกรณ์อื่นค้างรับ	173,397.26	61,904.11
ดอกเบี้ยพันธบัตรรัฐบาลค้างรับ	0.00	74,301.37
ดอกเบี้ยหุ้นกู้ค้างรับ	3,192,915.05	2,975,828.73
ดอกเบี้ยตั๋วสัญญาใช้เงินค้างรับ	0.00	57,534.24
ค่าเบี้ยประกันภัยจ่ายล่วงหน้า	3,621.39	3,333.96
เงินทตรงจ่ายดำเนินคดี	0.00	37,981.00
ค่าใช้จ่ายจ่ายล่วงหน้า	68,614.30	6,262.50
เงินทตรงจ่าย	230,000.00	0.00
รวม	<u><u>3,735,473.60</u></u>	<u><u>3,276,042.57</u></u>
9. เงินเบิกเกินบัญชีธนาคารและเงินกู้ยืมระยะสั้น ประกอบด้วย		
ตั๋วสัญญาใช้เงิน ธ.ทหารไทย จำกัด(มหาชน)	0.00	5,000,000.00
ตั๋วสัญญาใช้เงิน ธ.กรุงเทพ จำกัด(มหาชน)	95,000,000.00	107,000,000.00
ตั๋วสัญญาใช้เงิน ธ.กรุงศรีอยุธยา จำกัด(มหาชน)	28,500,000.00	23,000,000.00
รวม	<u><u>123,500,000.00</u></u>	<u><u>135,000,000.00</u></u>

-27-
สหกรณ์ออมทรัพย์เครือโรงพยาบาลพญาไท จำกัด

หมายเหตุประกอบงบการเงิน (ต่อ)
สำหรับปีสิ้นสุด วันที่ 30 กันยายน 2559 และ 2558

9. เงินเบิกเกินบัญชีธนาคารและเงินกู้ยืมระยะสั้น ประกอบด้วย (ต่อ)

ณ วันสิ้นปี 2559 และ 2558 สหกรณ์ฯ มีสัญญาเงินกู้ยืมกับสถาบันการเงิน ดังนี้

รายการ	วงเงินกู้ (ล้านบาท)		อัตราดอกเบี้ยต่อปี (%)		หลักประกัน	
	ปี 2559	ปี 2558	ปี 2559	ปี 2558	ปี 2559	ปี 2558
- เงินเบิกเกินบัญชี						
ธ.กรุงศรีอยุธยา	5.00	5.00	MOR	MOR	หุ้นกู้	หุ้นกู้
- เงินกู้ยืมโดยการออกตั๋วสัญญาใช้เงิน						
ธ.ทหารไทย	15.00	45.00	2.90	2.90	หุ้นกู้	หุ้นกู้
ธ.กรุงเทพ	130.00	135.00	2.80	2.95 , 2.85	หุ้นกู้	หุ้นกู้
ธ.กรุงศรีอยุธยา	80.00	38.50	2.75	2.90	หุ้นกู้	หุ้นกู้
					ปี 2559	ปี 2558
					บาท	บาท

10. เงินรับฝาก ประกอบด้วย

เงินรับฝากออมทรัพย์	1,454,874.27	784,673.07
เงินรับฝากออมทรัพย์พิเศษ	325,792,401.59	267,688,446.28
เงินฝากออมทรัพย์ทวีโชค	88,696,000.00	0.00
รวม	415,943,275.86	268,473,119.35

11. หนี้สินหมุนเวียนอื่น ประกอบด้วย

ภาษีหัก ณ ที่จ่ายค้างจ่าย	4,035.00	3,035.00
เงินรับแทนบริษัทประกันภัยค้างจ่าย	26,977.00	14,856.00
เงินประกันสังคมรอนำส่ง	8,760.00	8,800.00
ดอกเบี้ยเงินกู้ยืมค้างจ่าย	2,147.26	4,052.02
ดอกเบี้ยเงินรับฝากค้างจ่าย	2,003,494.99	23,027.92
ค่าธรรมเนียมการสอบบัญชีค้างจ่าย	30,000.00	30,000.00
ค่าใช้จ่ายค้างจ่าย	31,831.59	30,671.98
เงินรอตรวจสอบ	500,384.50	397,929.50
เงินรอจ่ายคืน	52,789.48	43,956.57
เงินรอจ่ายคืนทุนเรือนหุ้น	371,062.99	328,690.46
รวม	3,031,482.81	885,019.45

สหกรณ์ออมทรัพย์เครือโรงพยาบาลภูเก็ต จำกัด

หมายเหตุประกอบงบการเงิน (ต่อ)

สำหรับปีสิ้นสุด วันที่ 30 กันยายน 2559 และ 2558

	ปี 2559	ปี 2558
	บาท	บาท
12. <u>ทุนสะสมตามข้อบังคับ ระเบียบและอื่น ๆ ประกอบด้วย</u>		
ทุนสาธารณประโยชน์	4,015,001.04	3,113,938.04
ทุนรักษาระดับอัตราเงินปันผล	1,567,146.36	1,567,146.36
กองทุนช่วยเหลือผู้ค้าประกันเงินกู้	4,525,509.65	3,381,256.65
ทุนสวัสดิการเพื่อสมาชิก	2,920,000.00	2,240,000.00
ทุนเพื่อการศึกษา	1,732,765.50	1,249,764.50
ทุนขยายงาน	3,445,000.00	2,445,000.00
รวม	<u>18,205,422.55</u>	<u>13,997,105.55</u>
13. <u>กำไร(ขาดทุน)จากเงินลงทุนที่ยังไม่เกิดขึ้น ประกอบด้วย</u>		
ยอดยกมาต้นงวด	20,711,212.80	11,472,539.96
การเปลี่ยนแปลงในระหว่างงวด	7,634,390.55	9,238,672.84
ยอดคงเหลือปลายงวด	<u>28,345,603.35</u>	<u>20,711,212.80</u>



ระเบียบวาระที่ 7
เรื่อง พิจารณานุมัติการจัดสรรกำไรสุทธิ ประจำปี 2559

ประธาน -

สหกรณ์ออมทรัพย์เครือโรงพยาบาลพญาไท จำกัด
การจัดสรรกำไรสุทธิ
ประจำปี สิ้นสุดวันที่ 30 กันยายน 2559

รายการ	2559		2558	
	จำนวนเงิน (บาท)	%	จำนวนเงิน (บาท)	%
กำไรสุทธิประจำปี	38,866,443.44	100.00	31,892,392.93	100.00
1. สำรองไม่น้อยกว่าร้อยละ 10 ของกำไรสุทธิ	3,901,396.44	10.04	3,196,543.93	10.02
2. ค่าบำรุงสันนิบาตสหกรณ์แห่งประเทศไทย ร้อยละ 5 ของกำไรสุทธิ แต่ไม่เกิน 10,000.00 บาท	10,000.00	0.03	10,000.00	0.03
3. เงินปันผลตามกฎกระทรวงไม่เกินร้อยละ 10.00 คิดให้ตามส่วนระยะเวลา ร้อยละ 4.75 (ปี 2558 ร้อยละ 4.60)	22,170,637.00	57.04	18,884,915.00	59.21
4. เงินเฉลี่ยคืน ตามส่วนรวมจำนวนดอกเบี้ยที่ส่งแก่สหกรณ์ ในระหว่างปี ร้อยละ 21 (ปี 2558 ร้อยละ 19.00)	5,192,278.00	13.36	4,017,411.00	12.60
5. โบนัสกรรมการและเจ้าหน้าที่ของสหกรณ์	1,492,132.00	3.84	1,223,523.00	3.84
6. ทุนสาธารณประโยชน์ ไม่เกิน ร้อยละ 10 ของกำไรสุทธิ	1,400,000.00	3.60	1,100,000.00	3.45
7. ทุนช่วยเหลือผู้ค้าประกันหนี้เงินกู้	1,300,000.00	3.35	1,100,000.00	3.45
8. ทุนสวัสดิการหรือการสงเคราะห์เพื่อสมาชิก	950,000.00	2.44	680,000.00	2.13
9. ทุนเพื่อการศึกษาอบรมทางสหกรณ์	950,000.00	2.44	680,000.00	2.13
10. ทุนเพื่อจัดตั้งสำนักงาน	1,500,000.00	3.86	1,000,000.00	3.14

มติที่ประชุม -

กำไรสุทธิประจำปี

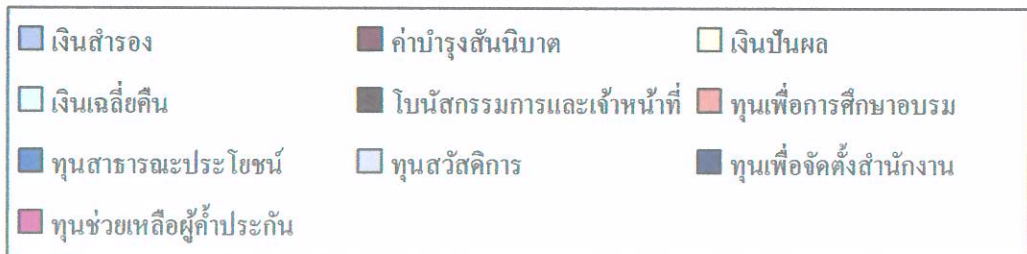
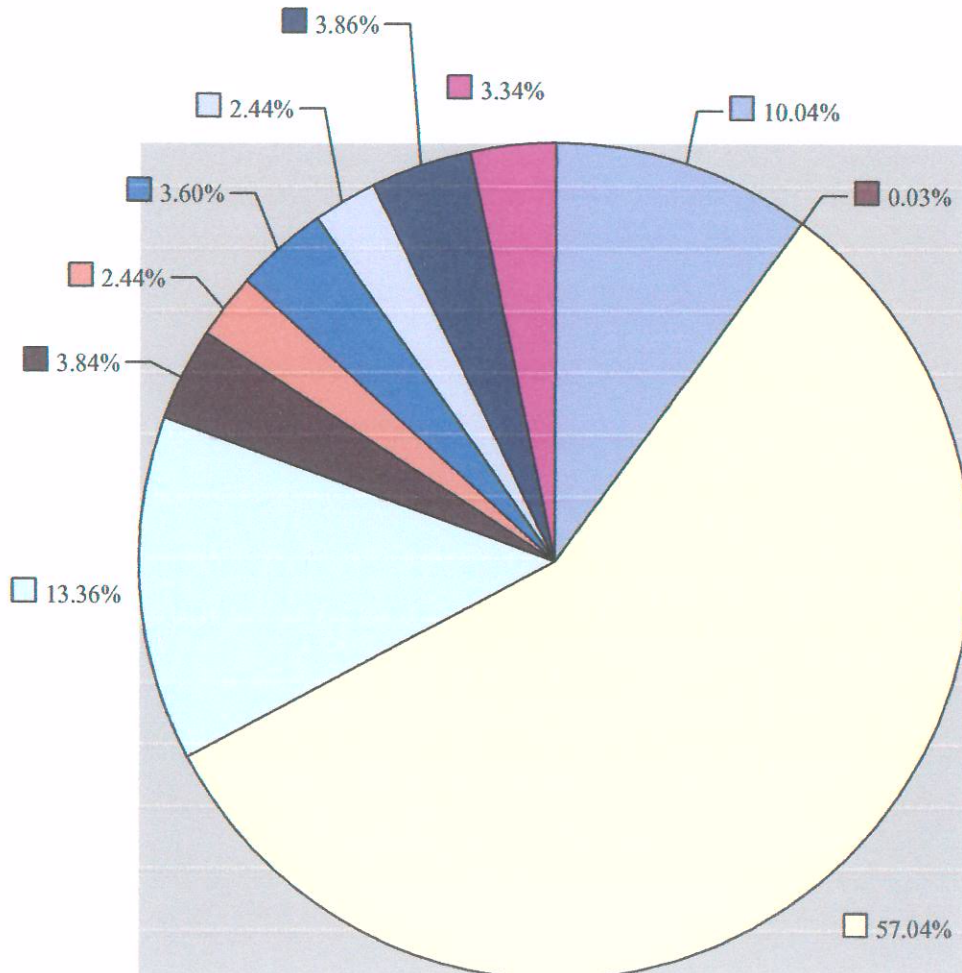

ระเบียบวาระที่ 8
เรื่อง พิจารณากำหนดวงเงินกู้ยืมหรือการค้าประกัน ประจำปี 2560

ประธาน -

วงเงินกู้ยืมประจำปี 2559 ที่ประชุมใหญ่พิจารณาอนุมัติวงเงินกู้ยืมหรือการค้าประกันประจำปีไว้เป็นจำนวนเงิน 400 ล้านบาท สำหรับวงเงินกู้ยืมประจำปี 2560 คณะกรรมการดำเนินการชุดที่ 22 ขอเสนอให้ที่ประชุมพิจารณากำหนดวงเงินกู้ยืมเป็นจำนวนเงิน 400 ล้านบาท (เท่ากับปี 2559) เพื่อเสริมสภาพคล่องสำหรับการบริการทางการเงินแก่สมาชิกสหกรณ์ฯ ในอนาคต

จึงขอให้ที่ประชุมพิจารณาอนุมัติ

มติที่ประชุม -

ระเบียบวาระที่ 9
เรื่อง พิจารณาอนุมัติแผนงานและงบประมาณประจำปีของสหกรณ์
ประจำปี 2560

ประธาน -

แผนงานการดำเนินงานสหกรณ์ฯ ปี 2560

ภารกิจ : เป็นสถาบันการเงินที่มีความมั่นคงขององค์กร มีระบบการบริหารงานที่โปร่งใส และการให้บริการที่ตอบสนองความต้องการของสมาชิกอย่างแท้จริง

- 1) ส่งเสริมการออมแก่สมาชิกอย่างแท้จริง
- 2) ส่งเสริมและสนับสนุนคุณภาพชีวิตของสมาชิก
- 3) การรักษาและจัดสรรผลตอบแทนแก่สมาชิกในทุก ๆ มิติ

แผนดำเนินงาน

- 1) การสร้างจิตสำนึกการออมให้แก่สมาชิก
- 2) การจัดรูปแบบเงินฝากที่ตอบสนองความต้องการของสมาชิกยิ่งขึ้น
- 3) ส่งเสริมสินเชื่อที่เพิ่มคุณภาพชีวิตแก่สมาชิกอย่างแท้จริง
- 4) การส่งเสริมองค์ความรู้ด้านการเงินให้แก่สมาชิก
- 5) การขยายสินเชื่อเชื่อที่มีคุณภาพ
- 6) การแสวงหาช่องทางการลงทุนที่ให้ผลตอบแทนสูงและเหมาะสม

เป้าหมายการดำเนินงาน

ขยายฐานฐานสมาชิกให้เพิ่มจากปีที่ผ่านมาอย่างน้อยร้อยละ 10

ขยายฐานสินเชื่อให้เพิ่มจากปีที่ผ่านมาอย่างน้อยร้อยละ 15

ขยายฐานเงินฝากให้เพิ่มจากปีที่ผ่านมาอย่างน้อยร้อยละ 15

แผนการดำเนินงานสหกรณ์ประจำปี 2560

หัวข้อการดำเนินงาน	แผนงานปี 2559	แผนงานปี 2560	เพิ่ม หรือ (ลดลง)	ร้อยละ
1. จำนวนสมาชิก	3,980	4,378	398	10.00
2. ทุนเรือนหุ้น	507,520,040	560,000,000	52,479,960	10.34
3. เงินรับฝากจากสมาชิก	415,943,275	450,000,000	34,056,725	8.20
4. เงินให้กู้แก่สมาชิก	402,838,741	445,000,000	42,161,259	10.50
5. เงินลงทุนในหุ้นกู้ชุมชนสหกรณ์ฯ หรือ เงินรับฝากจากสหกรณ์ฯ อื่น	208,500,000	250,000,000	41,500,000	20.00
6. เงินลงทุนในหุ้นกู้ หรือ อื่นๆ	342,816,095	390,000,000	47,183,905	13.80

ประมาณการรายได้รายจ่าย ปี 2559
 สหกรณ์ออมทรัพย์เครือข่ายโรงพยาบาลพญาไท จำกัด

เริ่ม 1 ตุลาคม 2559 - 30 กันยายน 2560

หน่วย:บาท

ที่	รายการ	แผนงาน ปี 2559	รับจริง / จ่ายจริง ณ 30 ก.ย. 2559	แผนงาน ปี 2560	ร้อยละ ของรายได้	หมายเหตุ
	รายได้					
1	ดอกเบี้ยรับเงินให้กู้	28,500,000.00	31,886,387.38	34,500,000.00	55.55	เป็นดอกเบี้ยรับที่ได้รับจากลูกหนี้เงินให้กู้
2	ดอกเบี้ยเงินรับฝาก	6,000,000.00	6,996,079.38	7,600,000.00	12.24	เป็นดอกเบี้ยรับที่ได้รับจากเงินรับฝาก
3	ผลตอบแทนจากเงินลงทุนและรายได้อื่น ๆ	17,000,000.00	18,816,258.07	20,000,000.00	32.21	เป็นรายได้ดอกเบี้ยจากเงินลงทุนและรายได้อื่น ๆ
	รวมรายได้	51,500,000.00	57,698,724.83	62,100,000.00	100.00	
	รายจ่าย					
1	ดอกเบี้ยจ่าย	12,000,000.00	14,824,986.61	16,000,000.00	25.76	เป็นดอกเบี้ยจ่ายเงินรับฝาก และเงินกู้ยืม
2	เงินสมทบกองทุนสำรองเลี้ยงชีพ	165,000.00	153,213.00	175,000.00	0.28	ตามระเบียบของสหกรณ์
3	หนี้สงสัยจะสูญ	400,000.00	148,539.07	300,000.00	0.48	ตัดยอดลูกหนี้ที่คาดว่าจะเก็บเงินไม่ได้
4	ค่าเสื่อมราคาอาคารและอุปกรณ์	100,000.00	49,367.35	100,000.00	0.16	คิดค่าเสื่อมราคาทรัพย์สินของสหกรณ์
5	ค่าตัดจ่ายสิทธิการใช้ประโยชน์	80,000.00	61,760.65	80,000.00	0.13	ตัดจ่ายการใช้สิทธิประโยชน์ในซอฟต์แวร์
	ค่าบริหาร					
	5.1 หมวดเงินเดือน	2,350,000.00	2,209,776.00	2,400,000.00	3.86	งบประมาณรายจ่าย
	5.2 หมวดค่าตอบแทน	764,000.00	565,931.00	800,000.00	1.29	งบประมาณรายจ่าย
	5.3 หมวดค่าใช้สอย	2,025,000.00	818,707.71	1,240,000.00	2.00	งบประมาณรายจ่าย
	รวมรายจ่าย	17,884,000.00	18,832,281.39	21,095,000.00	33.96	
	กำไรสุทธิ	33,616,000.00	38,866,443.44	41,005,000.00	66.04	
	รวมรายจ่ายและกำไรสุทธิ	51,500,000.00	57,698,724.83	62,100,000.00	100.00	

สหกรณ์ออมทรัพย์เครือโรงพยาบาลพญาไท จำกัด

งบประมาณรายจ่ายประจำปี 2560

การบริหาร

ที่	รายการ	แผนงาน ปี 2559	จ่ายจริง 30 ก.ย. 2559	แผนงาน ปี 2560	ร้อยละ ของรายจ่าย	หมายเหตุ
	หมวดเงินเดือน					
1	เงินเดือน และค่าครองชีพ	2,350,000.00	2,209,776.00	2,400,000.00	11.38	ผู้จัดการและเจ้าหน้าที่สหกรณ์
	รวมหมวดเงินเดือน	2,350,000.00	2,209,776.00	2,400,000.00	11.38	
	หมวดค่าตอบแทน					
2	ค่าตอบแทน	100,000.00	80,000.00	105,000.00	0.50	เป็นค่าตอบแทนที่ปรึกษาและอื่นๆ
3	ค่าตอบแทนผู้ตรวจสอบกิจการ	54,000.00	54,000.00	54,000.00	0.26	ค่าตอบแทนผู้ตรวจสอบกิจการ
4	ค่าตอบแทนผู้สอบบัญชี	50,000.00	50,000.00	50,000.00	0.24	ค่าตอบแทนผู้สอบบัญชีรับอนุญาตภาคเอกชน
5	เบี้ยประชุมกรรมการ	270,000.00	240,000.00	270,000.00	1.28	ค่าเบี้ยประชุมกรรมการประจำเดือนและกรรมการเงินกู้
6	ค่ารักษาพยาบาล	250,000.00	118,543.00	280,000.00	1.33	ผู้จัดการและเจ้าหน้าที่สหกรณ์
7	ค่าล่วงเวลา	40,000.00	23,388.00	41,000.00	0.19	งานเร่งด่วนที่ต้องปฏิบัติงานนอกเวลาทำการให้กับสหกรณ์ รวมถึงงานที่ต้องปฏิบัติเพิ่มเติม
	รวมหมวดค่าตอบแทน	764,000.00	565,931.00	800,000.00	3.80	
	หมวดค่าใช้สอย					
8	คชจ. ในการประชุมใหญ่	250,000.00	204,116.50	250,000.00	1.19	ค่าอาหาร, เอกสารรายงานกิจการ, ของที่ระลึก ฯลฯ ในวันประชุมใหญ่
9	ค่ารับรอง	60,000.00	34,947.00	100,000.00	0.47	ค่าอาหารและอาหารว่าง ในการประชุมคณะกรรมการ และหน่วยงานที่เกี่ยวข้อง
10	ค่าเบี้ยเสียพาหนะ	130,000.00	98,885.00	150,000.00	0.71	ค่าเบี้ยเสียและค่าพาหนะสำหรับผู้ใช้ปฏิบัติงานให้กับสหกรณ์
11	ค่าเครื่องเขียนแบบพิมพ์	160,000.00	81,240.24	100,000.00	0.47	ค่าเครื่องเขียน, ค่าแบบพิมพ์และวัสดุอื่นๆ ใช้ประจำสำนักงาน และติดต่อทางธุรกิจ
12	ค่าธรรมเนียมธนาคาร	70,000.00	61,510.00	75,000.00	0.36	การให้บริการและเอกสารทางการเงิน
13	ค่าซ่อมแซมและบำรุงรักษาทรัพย์สิน	120,000.00	30,770.31	80,000.00	0.38	ค่าบำรุงรักษาโปรแกรมคอมพิวเตอร์และอุปกรณ์ต่างๆ

สหกรณ์ออมทรัพย์เครือโรงพยาบาลแพทย์ไทย จำกัด

งบประมาณรายจ่ายประจำปี 2560

การบริหาร

ที่	รายการ	แผนงาน ปี 2559	จ่ายจริง 30 ก.ย. 2559	แผนงาน ปี 2560	ร้อยละ ของรายจ่าย	หมายเหตุ
14	ค่าสาธารณูปโภค	40,000.00	27,828.93	40,000.00	0.19	ค่าน้ำ ค่าไฟฟ้า ค่าโทรศัพท์
15	ค่าตกแต่งสำนักงาน	50,000.00	-	50,000.00	0.24	ค่าใช้จ่ายในการตกแต่ง หรืออาจจะโยกย้าย, ปรับเปลี่ยนสำนักงาน ตามนโยบายของโรงพยาบาล
16	ค่าไปรษณีย์	15,000.00	12,752.00	15,000.00	0.07	ค่าแสตมป์ติดหนังสือยื่นยอด ณ วันสิ้นปี และค่าส่งเอกสารอื่นๆ
17	ค่าใช้จ่ายเบ็ดเตล็ด	20,000.00	35,113.82	50,000.00	0.24	ค่าใช้จ่ายอื่นๆ ที่ไม่สมควรคาดหมายได้ล่วงหน้า
18	ค่าใช้จ่ายในการจัดเก็บเอกสาร	8,000.00	5,649.60	8,000.00	0.04	ส่งบริษัทจัดเก็บเอกสารของสหกรณ์เพื่อความเรียบร้อย
19	เงินสมทบประกันสังคมและกองทุนทดแทน	60,000.00	51,172.00	60,000.00	0.28	จ่ายตามกฎหมายกำหนด
20	ค่าใช้จ่ายในการประชาสัมพันธ์	50,000.00	25,825.00	50,000.00	0.24	ค่าใช้จ่ายในการประชาสัมพันธ์ส่งเสริมในด้านสินเชื่อ, ด้านเงินฝาก และอื่นๆ
21	ค่าใช้จ่ายส่งเสริมธุรกิจ	800,000.00	-	-	-	ค่าใช้จ่ายในการส่งเสริมด้านการออมเงิน และอื่นๆ
22	ค่าเบี้ยประกันภัย	12,000.00	9,408.27	12,000.00	0.06	ค่าใช้จ่ายทำประกันภัยเงินสด ในสหกรณ์ และประกันอุบัติเหตุ จบท.
23	เงินอุดหนุน	50,000.00	50,000.00	50,000.00	0.24	เงินจ่ายสมทบเจ้าสูกองทุนช่วยเหลือผู้ด้อยโอกาส
24	ค่าใช้จ่ายในการดำเนินงาน	80,000.00	87,689.04	100,000.00	0.47	ค่าใช้จ่ายในการดำเนินงาน (ถ้ามี) ระหว่างปี
25	ค่าใช้จ่ายในการศึกษาอบรม	50,000.00	1,800.00	50,000.00	0.24	ค่าใช้จ่ายในการศึกษาอบรม เจ้าหน้าที่, กรรมการ, สมาชิกสหกรณ์
	รวมหมวดค่าใช้จ่าย	2,025,000.00	818,707.71	1,240,000.00	5.89	
	รวมรายจ่ายการบริหารทั้งสิ้น	5,139,000.00	3,594,414.71	4,440,000.00	21.07	
	หมวดครุภัณฑ์					
1	เครื่องคอมพิวเตอร์และอุปกรณ์	50,000.00	103,433.00	300,000.00	1.42	เพื่อสำรองข้อมูลสำนักงาน/คอมพิวเตอร์/เครื่องปริ้นเตอร์ กรณีชำรุดระหว่างปี อีกทั้งสหกรณ์มีโครงการปรับปรุงสำนักงานใหม่
	รวมหมวดครุภัณฑ์	50,000.00	103,433.00	300,000.00	1.42	

งบประมาณรายจ่ายประจำปี 2560 ขออนุมัติด้วยทุกรายการตามวงเงินที่เสนอ ยกเว้นหมวดครุภัณฑ์

มติที่ประชุม

ระเบียบวาระที่ 10
เรื่อง พิจารณาเลือกตั้งคณะกรรมการดำเนินการประจำปี 2560

ประธาน - ตามข้อบังคับของสหกรณ์ ข้อที่ 62 ให้สหกรณ์มีคณะกรรมการดำเนินการสหกรณ์ ประกอบด้วย ประธานกรรมการหนึ่งคนและกรรมการอื่นอีกไม่เกินสิบสี่คน ซึ่งที่ประชุมใหญ่เลือกตั้งจากสมาชิก ขอเสนอต่อที่ประชุมพิจารณาเลือกตั้งคณะกรรมการดำเนินการประจำปี 2560 ดังนี้

1. รายชื่อกรรมการที่พ้นจากตำแหน่งตามวาระ ดังนี้

1. นายภูษงค์ ทองแดง	(ประธานกรรมการ)
2. นางกรรณิกา ล้อมทอง	สังกัดพญาไท 2
3. นางสาวพิมญา สายด้วง	สังกัดพญาไท 2
4. นายจักรกฤษณ์ สุริยวงศ์	สังกัดพญาไท 2
5. นายบุญหลาย ขำช้าง	สังกัดพญาไท 1
6. นายสมเด็จ ทอดสูงเนิน	สังกัดพญาไท 3
7. นายสาริต ผดุง	สังกัดพญาไท 3

รายชื่อคณะกรรมการซึ่งพ้นจากตำแหน่งตามวาระ และไม่มีสิทธิ์สมัครรับเลือกตั้งครั้งนี้

1. นางกรรณิกา ล้อมทอง
2. นางสาวพิมญา สายด้วง
3. นายสมเด็จ ทอดสูงเนิน

รายชื่อกรรมการที่พ้นจากตำแหน่งตามวาระ และมีสิทธิ์สมัครรับเลือกตั้งได้ อีก ดังนี้

1. นายภูษงค์ ทองแดง
2. นายจักรกฤษณ์ สุริยวงศ์
3. นายบุญหลาย ขำช้าง
4. นายสาริต ผดุง

2. รายชื่อกรรมการที่ยังอยู่ในตำแหน่งอีก 1 ปี

1. นางจิรพรรณ ไชยวงศ์ญาติ	สังกัดพญาไท 2
2. นางแสงเดือน โกรทินธาคม	สังกัดพญาไท 2
3. นายวิรัตน์ บุรณ์เจริญ	สังกัดพญาไท 2
4. นางณภัค โชนุพันธ์	สังกัดพญาไท 1
5. นายสุปัญญา เทียนเล็ก	สังกัดพญาไท 1
6. นายวีระศักดิ์ บุญธรรม	สังกัดพญาไท 1
7. นางทิพย์วรรณ เพชรน้ำเงิน	สังกัดป่าโลพหลโยธิน

3. การกำหนดจำนวนคณะกรรมการชุดที่ 23 ปี 2560 จำนวน 14 คน ดังนี้

โรงพยาบาล	จำนวน /คน	กรรมการ อยู่อีก 1 ปี	เลือกตั้ง ทดแทนอีก/ คน
ประธานกรรมการ*	1	-	1
1. พญาไท 1	4	3	1
2. พญาไท 2	6	3	3
3. พญาไท 3	2	-	2
4. เปาโลพหลโยธิน	1	1	-
รวม	14	7	7

หมายเหตุ: ประธานกรรมการ* เลือกตั้งจากที่ประชุมใหญ่

4. เสนอเห็นควรเลือกตั้งประธานกรรมการดำรงตำแหน่งที่ว่าง จำนวน 1 คน

5. เสนอเห็นควรเลือกตั้งกรรมการดำรงตำแหน่งที่ว่าง จากสังกัดโรงพยาบาลพญาไท ดังนี้

- | | |
|---------------------|------------|
| 1. โรงพยาบาลพญาไท 1 | จำนวน 1 คน |
| 2. โรงพยาบาลพญาไท 2 | จำนวน 3 คน |
| 3. โรงพยาบาลพญาไท 3 | จำนวน 2 คน |

6. ผลของการเลือกตั้งคณะกรรมการแทนตำแหน่งที่ว่าง จำนวน 7 คน

อยู่ในตำแหน่ง 2 ปี

ลำดับที่	ชื่อ	สังกัด	คะแนน
1.
2.
3.
4.
5.
6.

มติที่ประชุม -

ระเบียบวาระที่ 11
เรื่อง คัดเลือกผู้ตรวจสอบกิจการประจำปี 2560

ประธาน - เสนอให้ที่ประชุมพิจารณาเลือกตั้งผู้ตรวจสอบกิจการของสหกรณ์ ตามข้อบังคับของสหกรณ์ฯ ข้อ 78 และ ข้อ 79

“ผู้ตรวจสอบกิจการ ให้ที่ประชุมใหญ่เลือกตั้งสมาชิกหรือบุคคลภายนอกผู้มีคุณวุฒิ ความรู้ความสามารถในด้านธุรกิจ การเงิน บัญชี เศรษฐกิจ กฎหมาย หรือสหกรณ์หนึ่งคน หรือหลายคนให้เป็นผู้ตรวจสอบกิจการของสหกรณ์เป็นการประจำปี

จำนวนผู้ตรวจสอบกิจการตามวรรคหนึ่ง ให้เป็นไปตามที่นายทะเบียนสหกรณ์กำหนด ที่ประชุมใหญ่จะเลือกตั้งกรรมการดำเนินการหรือผู้ซึ่งดำรงตำแหน่งหน้าที่ประจำในสหกรณ์เป็นผู้ตรวจสอบกิจการไม่ได้”

“การดำรงตำแหน่งผู้ตรวจสอบกิจการ ผู้ตรวจสอบกิจการมีวาระอยู่ในตำแหน่งได้คราวละหนึ่งปีทางบัญชีของสหกรณ์ ถ้าเมื่อครบกำหนดเวลาแล้วหากยังไม่มีเลือกตั้งผู้ตรวจสอบกิจการคนใหม่ ก็ให้ผู้ตรวจสอบกิจการคนเดิมปฏิบัติหน้าที่ไปพลางก่อน

ผู้ตรวจสอบกิจการซึ่งออกไปนั้นอาจได้รับเลือกตั้งอีกได้”

ประธานฯ เพื่อให้ได้บุคคลที่มีความรู้ความสามารถ มีผลงาน และตรวจสอบงานสหกรณ์ รวมทั้งเสนอผลการตรวจสอบตามแบบที่นายทะเบียนสหกรณ์กำหนด ต่อคณะกรรมการเป็นประจำทุกเดือน

สำหรับในปี 2560 นี้ ขอเสนอให้ที่ประชุมใหญ่พิจารณาผู้ตรวจสอบกิจการของสหกรณ์ออมทรัพย์ฯ ดังนี้

สหกรณ์ออมทรัพย์เครือข่ายโรงพยาบาลพญาไท จำกัด

รายการการเสนอราคารับเป็น “ผู้ตรวจสอบกิจการ” ประจำปี 2560

รายการ	นางรุ่งทิพย์ ศรีสิทธิธรรม
1. ราคาต่อปี	54,000.00 บาท
2. วัตถุประสงค์และขอบเขตการตรวจสอบ	1. เพื่อตรวจสอบและประเมินผลการปฏิบัติงานด้านการเงินและการบัญชี 2. เพื่อให้ข้อเสนอแนะในการแก้ไขปรับปรุงการปฏิบัติงานด้านการเงินและบัญชี 3. เพื่อตรวจสอบและให้ข้อเสนอแนะเกี่ยวกับการดำเนินงานของสหกรณ์

รายการ	นางรุ่งทิพย์ ศรีสิทธิกรรม
3. ขอบเขตการตรวจสอบและวิธีการตรวจสอบ	1. ตรวจสอบเอกสาร หลักฐาน และการบันทึกบัญชีระหว่างเดือน 2. ตรวจสอบการบริหารงานของคณะกรรมการให้เป็นไปตาม พรบ. สหกรณ์ ข้อบังคับ และระเบียบของสหกรณ์ ตลอดจนระบบการเงินและบัญชีของสหกรณ์(ขอบเขตการตรวจสอบ อาจเปลี่ยนแปลงไปตามแนวการตรวจสอบที่กำหนดไว้) 3. วิธีการตรวจสอบ ตรวจสอบภาพรวมทั้งระบบบัญชี เอกสารประกอบการบันทึกบัญชีโดยสุ่มตัวอย่างสำหรับสมุดสรุปรายวันตรวจสอบ เอกสาร การจ่ายเงินตรงทุกรายการบันทึกบัญชี
บริการอื่นๆ	สามารถเข้าร่วมประชุมกรรมการประจำเดือนเพื่อเสนอแนะการบริหารงานให้เป็นไปตามกฎหมายและข้อบังคับของสหกรณ์
การเบิกจ่าย	เบิกจ่ายรายเดือนๆ ละ 4,500.- บาท(ไม่รวมค่าเบี้ยประชุม)

มติที่ประชุม

-

ระเบียบวาระที่ 12

**เรื่อง คัดเลือกผู้สอบบัญชีรับอนุญาตเพื่อเสนอนายทะเบียนสหกรณ์
แต่งตั้งเป็นผู้สอบบัญชีของสหกรณ์ ประจำปี 2560**

ประธาน - ตามระเบียบนายทะเบียนสหกรณ์ ว่าด้วยผู้สอบบัญชีสหกรณ์ พ.ศ.2542 ได้กำหนดคุณสมบัติของผู้สอบบัญชีสหกรณ์ที่มาจากผู้สอบบัญชีรับอนุญาตว่า ต้องเป็นผู้สอบบัญชีที่ขึ้นทะเบียนเป็นผู้สอบบัญชีสหกรณ์ ได้รับการเลือกตั้งจากที่ประชุมใหญ่สามัญประจำปีของสหกรณ์ และต้องผ่านการอบรมหลักสูตรการบัญชีสหกรณ์โดยผู้สอบบัญชีรับอนุญาต

คณะกรรมการดำเนินการ ชุดที่ 22 ในการประชุมครั้งที่ 14/2559 เมื่อวันที่ 8 พฤศจิกายน 2559 ได้พิจารณาถึงคุณสมบัติของผู้สอบบัญชี ทั้งในด้าน คุณวุฒิ คุณสมบัติ ความรู้ ประสบการณ์ และผลงานในการตรวจสอบที่ผ่านมา ตลอดจนการเสนอบริการอื่นที่ให้การตรวจสอบ เช่น การเสนอความเห็นและการให้คำแนะนำ ตลอดจนเข้าร่วมประชุมในการประชุมคณะกรรมการประจำเดือนตามความเหมาะสม

สำหรับในปี 2560 นี้ ขอเสนอให้ที่ประชุมใหญ่พิจารณาเลือกตั้งผู้สอบบัญชีรับอนุญาต ดังนี้

รายละเอียดการเสนอบริการสอบบัญชี	บริษัท เอ็น.เอส.เค. สอบบัญชี จำกัด (นายอากาศกร เทศพันธ์)
1. การเข้าปฏิบัติงานตรวจสอบบัญชี - จำนวนครั้งที่เข้าตรวจสอบ - จำนวนผู้ช่วย	- ประมาณปีละ 4 ครั้ง ครั้งละประมาณ 3 - 5 วันทำการ - 3 - 5 คน - บริษัทฯ จะจัดส่งผู้สอบบัญชีสหกรณ์คือ นายอากาศกร เทศพันธ์ ผู้สอบบัญชีเลขที่ 5282 เป็นผู้สอบบัญชีลำดับที่ 1 และนายอรุณ สุวรรณชาติ ผู้สอบบัญชีเลขที่ 9895 เป็นผู้สอบบัญชีลำดับที่ 2 หากว่าผู้สอบบัญชีลำดับที่ 1 ไม่อาจปฏิบัติหน้าที่ได้ ให้ถือว่าผู้สอบบัญชีลำดับที่ 2 เป็นผู้ได้รับการคัดเลือกให้เป็นผู้สอบบัญชีแทน
2. การจัดทำรายงานผลการตรวจสอบ - รายงานระหว่างปี - รายงานประจำปี - การแสดงความเห็น	- ระยะเวลา 6 เดือน โดยส่งสำเนาให้กรมตรวจบัญชีสหกรณ์ - รายงานตามที่นายทะเบียนสหกรณ์กำหนด
3. บริการอื่นๆ	- วิเคราะห์งบการเงินรอบ 6 เดือน ,วิเคราะห์งบการเงินประจำปี และการวิเคราะห์อื่น ๆ - ให้คำแนะนำด้านการบริหารการเงิน การบัญชีตามที่เห็นสมควร โดยไม่ถือเป็นค่าบริการพิเศษ - ส่งผู้สอบบัญชีหรือผู้ช่วยเข้าร่วมประชุมใหญ่ หรือประชุมคณะกรรมการตามที่สหกรณ์ร้องขอ
4. ค่าธรรมเนียมต่อปี จำนวน การเบิกค่าธรรมเนียม	- คิดตามเวลาและแรงงานที่ใช้ในการปฏิบัติงาน (รวมค่าเบี้ยเลี้ยงและยานพาหนะไว้เรียบร้อยแล้ว เว้นแต่ค่าใช้จ่ายการขอคำยืนยันยอดและสอบทานหนี้) 50,000.00 บาท - เบิกจ่ายเป็นงวด รวม 2 งวด โดยงวดที่ 1 จำนวน 20,000 บาท ชำระเมื่อเสร็จสิ้นการตรวจสอบครั้งที่ 1 และงวดที่ 2 จำนวน 30,000 บาท เมื่อสหกรณ์ได้รับรายงานของผู้สอบบัญชีแล้ว

มติที่ประชุม

-

ระเบียบวาระที่ 13

เรื่อง พิจารณานอมนุมัติการนำเงินไปฝากหรือลงทุนในหลักทรัพย์ตามประกาศ
คณะกรรมการพัฒนาการสหกรณ์แห่งชาติ

ประธาน - ตามที่คณะกรรมการพัฒนาการสหกรณ์แห่งชาติ ได้อาศัยอำนาจตามความในมาตรา 62(7) แห่งพระราชบัญญัติสหกรณ์ พ.ศ. 2542 ออกประกาศ ณ วันที่ 3 กรกฎาคม 2558 เรื่อง ข้อกำหนดการฝากหรือลงทุนอย่างอื่นของสหกรณ์ พ.ศ. 2558 มีข้อความสำคัญ ดังนี้

ข้อ 3 เงินของสหกรณ์อาจฝากหรือลงทุนได้ ดังต่อไปนี้

- (1) บัตรเงินฝากที่ธนาคารเป็นผู้ออก
- (2) ตั๋วแลกเงินที่ธนาคารเป็นผู้รับรอง สลากหลังหรือรับอ่าวัลหรือตั๋วสัญญาใช้เงินที่ธนาคารเป็นผู้สั้กหลังหรือรับอ่าวัล โดยไม่มีข้อจำกัดความรับผิดชอบ
- (3) ตราสารแสดงสิทธิในหนี้ที่ธนาคารซึ่งมิใช่รัฐวิสาหกิจเป็นผู้ออก
- (4) บัตรเงินฝาก หรือใบรับฝากเงินที่ออก โดยบริษัทเงินลงทุนหรือบริษัทเครดิตฟองซิเอร์ ซึ่งสถาบันคุ้มครองเงินฝากประกันชำระคืนต้นเงินและดอกเบี้ย
- (5) ตราสารแสดงสิทธิในหนี้ที่นิติบุคคลเฉพาะกิจเป็นผู้ออกภายใต้โครงการแปลงสินทรัพย์เป็นหลักทรัพย์ ที่ได้รับอนุญาตตามพระราชกำหนดนิติบุคคลเฉพาะกิจ เพื่อการแปลงสินทรัพย์เป็นหลักทรัพย์ พ.ศ. 2540 และตราสารแสดงสิทธิในหนี้ที่นั้น ได้รับการจัดอันดับความน่าเชื่อถือตั้งแต่ระดับ A- ขึ้นไป จากบริษัทจัดอันดับความน่าเชื่อถือที่ได้รับความเห็นชอบจากคณะกรรมการกำกับหลักทรัพย์และตลาดหลักทรัพย์
- (6) หุ้นกู้ที่มีหลักประกัน หรือหุ้นกู้ไม่ค้อยสิทธิ ที่ได้รับการจัดอันดับความน่าเชื่อถือตั้งแต่ระดับ A- ขึ้นไป จากบริษัทจัดอันดับความน่าเชื่อถือที่ได้รับความเห็นชอบจากคณะกรรมการกำกับหลักทรัพย์และตลาดหลักทรัพย์
- (7) หน่วยลงทุนของกองทุนรวมที่รัฐวิสาหกิจจัดตั้งขึ้น โดยความเห็นชอบของคณะรัฐมนตรี และอยู่ในการกำกับดูแลของคณะกรรมการกำกับหลักทรัพย์และตลาดหลักทรัพย์

ข้อ 4 การนำเงินไปฝากหรือลงทุนตามข้อ 3 (7) รวมกันต้องไม่เกินทุนสำรองของสหกรณ์ และต้องผ่านการอนุมัติจากที่ประชุมใหญ่ของสหกรณ์ก่อนจึงจะดำเนินการได้

ข้อ 5 การฝากหรือลงทุนของสหกรณ์ที่ได้ดำเนินการตามประกาศคณะกรรมการพัฒนาการสหกรณ์แห่งชาติ เรื่อง ข้อกำหนดการฝากหรือลงทุนอย่างอื่นของสหกรณ์ พ.ศ. 2552 อยู่ก่อนวันที่ประกาศฉบับนี้ใช้บังคับ ให้ถือว่าเป็นการฝากหรือลงทุนตามประกาศฉบับนี้ต่อไป

ข้อ 6 ประกาศนี้ให้ใช้บังคับตั้งแต่วันออกประกาศเป็นต้นไป

อนึ่ง ณ วันที่ 30 กันยายน 2559 สหกรณ์ออมทรัพย์ฯ มีทุนสำรอง จำนวน 23,933,083.89 บาท รวมกับวงเงินที่จะได้รับการจัดสรรจากกำไรสุทธิประจำปี 2559 อีกจำนวน 3,901,396.44 บาท ทั้งนี้ไม่เกินวงเงินทุนสำรอง รวม 27,834,480.33 บาท

ดังนั้น เพื่อให้การบริหารการลงทุนของสหกรณ์ออมทรัพย์ฯ เป็นไปด้วยความสะดวคล่องตัว มั่นคง และ เกิดผลตอบแทนที่ดี คณะกรรมการดำเนินการ จึงขอเสนอที่ประชุมใหญ่อนุมัติให้คณะกรรมการดำเนินการของสหกรณ์ออมทรัพย์ฯ นำเงินไปลงทุนในหลักทรัพย์ ตามข้อ 3(7) ได้โดยได้รับความเห็นชอบจาก คณะกรรมการพัฒนาการสหกรณ์แห่งชาติก่อน

ประธาน จึงเสนอให้ที่ประชุมพิจารณาอนุมัติ

มติที่ประชุม -

ระเบียบวาระที่ 14
เรื่อง อื่นๆ (ตามแต่จะมีผู้เสนอ)

ประธาน -

14.1 การมอบทุนการศึกษาบุตรสมาชิกประจำปี 2559 จำนวน 8 ทุนๆ ละ 10,000 บาท รวมเป็นเงินทั้งสิ้น 80,000 บาท ดังมีรายนามดังนี้

ที่	ชื่อ - สกุล สมาชิก	เลขทะเบียน	ตำแหน่ง	ชื่อ - สกุล บุตร
	สังกัด ร.พ.พญาไท 1			-
1	นายณัฐ ญาณ โภมุต	01837	เจ้าหน้าที่เวชระเบียน	ค.ช.จิณฉัตร ญาณ โภมุต
	รวม 1 ทุน			-
	สังกัด ร.พ.พญาไท 2			
1	นายสมบัติ เวพวนาธร	01135	ช่างไฟฟ้า – แอร์	ค.ญ.รัชชชนก เวพวนาธร
2	นางศศิวิมล ประสาทเขตการ	01737	ผู้ช่วยพยาบาล	ค.ญ.ชนิสภรณ์ ประสาทเขตการ
	รวม 2 ทุน			
	สังกัด ร.พ.พญาไท 3			
1	น.ส.ดาวเรือง เผ่าแสนเมือง	05506	ผู้ช่วยทันตแพทย์	น.ส.ประดิษฐา วีรสกุล
	รวม 1 ทุน			
	สังกัด ร.พ.เปาโลพหลโยธิน			
1	น.ส.จิราพร สุรพล	06585	ผู้ช่วยพยาบาล	ค.ญ.ธิดา ทีอุทิศ
	รวม 1 ทุน			
	สังกัด ร.พ.พญาไทนวนิรินทร์-ร.พ.พญาไทศรีราชา			
1	นางนรากร จิรگانต์รัตน์	06632	ผู้ช่วยพยาบาล	ค.ญ.นันทน์พิน จิรگانต์รัตน์
	รวม 1 ทุน			

ภาคผนวก

สหกรณ์ออมทรัพย์เครือข่ายโรงพยาบาลพญาไท จำกัด

รายงานการประชุมใหญ่สามัญประจำปี 2558

วันจันทร์ที่ 30 พฤศจิกายน 2558

ณ ห้องประชุม We Serve (ห้อง 1 ฟังเก่า) และห้องประชุม We Own (ห้อง 2 ฟังเก่า) ชั้น Meeting
อาคารจอดรถ รพ.พญาไท 2

รายนามกรรมการผู้เข้าร่วมประชุม

1. นายภูซงค์	ทองแดง	ประธานกรรมการ
2. นางพรทิพย์	ยศโต	รองประธานกรรมการ
3. นางจิระพรรณ	ไชยวงศ์ญาติ	รองประธานกรรมการ
4. นายจักรกฤษณ์	สุริยวงศ์	กรรมการและเหรัญญิก
5. นางกรรณิกา	ล้อมทอง	กรรมการ
6. น.ส.พิมญา	สายด้วง	กรรมการ
7. นายสุปัญญา	เทียนเล็ก	กรรมการ
8. นายวีระศักดิ์	บุญธรรม	กรรมการ
9. นายสมเด็จ	ทอดสูงเนิน	กรรมการ
10. นายสาริต	ผดุง	กรรมการ
11. นายบุญหลาย	ข้าช้าง	กรรมการและเลขานุการ

จำนวนสมาชิกสหกรณ์ออมทรัพย์ฯ ทั้งหมด 3,668 คน

จำนวนสมาชิกที่เข้าร่วมประชุม 449 คน

ผู้เข้าร่วมประชุม

1. นางวิไลวรรณ	เกิดพิทักษ์	ผู้แทนสำนักงานส่งเสริมสหกรณ์ พื้นที่ 1
2. นายอากาศ	เทศพันธ์	ผู้สอบบัญชีรับอนุญาต
3. นางรุ่งทิพย์	ศรีสิทธิกรรม	ผู้ตรวจสอบกิจการ
4. นายจิรศักดิ์	ชาตะมีนา	ผู้จัดการ
5. นางโสภา	เวฬุวนาธร	ผู้ช่วยผู้จัดการ

รายนามกรรมการที่ไม่เข้าร่วมประชุม

1. นางณัฐณีย์	ทองใหญ่	รองประธานกรรมการ
2. นางภัทรกร	ตรีลาพี	กรรมการ



เริ่มประชุมเวลา 13.00 น.

นายภูชงค์ ทองแดง ประธานกรรมการ เป็นประธานที่ประชุม ได้กล่าวเปิดประชุม และแจ้งให้ที่ประชุมทราบว่า มีสมาชิกมาประชุม จำนวน 449 คน ครบองค์ประชุม ตามข้อบังคับของสหกรณ์- ออมทรัพย์เครือข่ายโรงพยาบาลพญาไท จำกัด ข้อ 59 และดำเนินการประชุมตามระเบียบวาระ ดังต่อไปนี้

ระเบียบวาระที่ 1 เรื่องที่ประธานแจ้งให้ที่ประชุมทราบ

เรื่องที่ 1 แนะนำผู้เข้าร่วมประชุม ดังนี้

- | | |
|------------------------------|--|
| 1. นางวิไลวรรณ เกิดพิทักษ์ | เจ้าพนักงานส่งเสริมสหกรณ์ชำนาญงาน
ผู้แทนจากสำนักงานส่งเสริมสหกรณ์ พื้นที่ 1 |
| 2. นายอากาศ เทศพันธ์ | ผู้สอบบัญชีรับอนุญาต ของสหกรณ์ประจำปี 2558 |
| 3. นางรุ่งทิพย์ ศรีสิทธิกรรม | ผู้ตรวจสอบกิจการ ของสหกรณ์ประจำปี 2558 |

มติที่ประชุม รับทราบ

เรื่องที่ 2 กรรมการขอลาการประชุม เนื่องจากติดภารกิจ จำนวน 2 คน คือ

- | | |
|-----------------------|------------------|
| 1. นางณัฐฉิย์ ทองใหญ่ | รองประธานกรรมการ |
| 2. นางภัทรกร ศรีลาพี | กรรมการ |

มติที่ประชุม รับทราบ

ระเบียบวาระที่ 2 รับรองรายงานการประชุมใหญ่สามัญประจำปี 2557

ประธาน ขอให้ที่ประชุมพิจารณารายงานการประชุมใหญ่สามัญประจำปี 2557 เมื่อวันที่เสาร์ที่ 15 พฤศจิกายน 2557 ณ ห้องประชุมราชินีแห่งการรบ อาคารรับรองกองทัพบก สวนสนประดิพัทธ์ อำเภอหัวหิน จังหวัดประจวบคีรีขันธ์ โดยสหกรณ์ ได้ส่งรายงานการประชุมดังกล่าว ให้สมาชิกพิจารณาก่อนแล้ว รายละเอียดในรายงานกิจการ ภาคผนวก หน้าที่ 1 ถึง หน้าที่ 47 รวม 47 หน้า จะมีการแก้ไขหรือเพิ่มเติมประการใดหรือไม่อย่างไร

มติที่ประชุม รับรองรายงานการประชุมใหญ่สามัญประจำปี 2557 โดยไม่มีการแก้ไขเป็นเอกฉันท์

ระเบียบวาระที่ 3 รายงานผลการดำเนินงานของสหกรณ์ออมทรัพย์ ประจำปี 2558

ประธาน ได้มอบหมายให้ นายจิรศักดิ์ ชาตะมีนา ผู้จัดการสหกรณ์ฯ รายงานผลการดำเนินงาน ประจำปี 2558 ให้ที่ประชุมทราบ



ผู้จัดการ เสนอผลการดำเนินงานของสหกรณ์ฯ ประจำปี 2558 ดังนี้

รายการ	2558 (30 ก.ย. 58)	2557 (30 ก.ย. 57)	เปลี่ยนแปลง + เพิ่ม - ลด
1. จำนวนสมาชิก	3,668	2,345	+ 1,323
2. ทุนดำเนินงาน	938,029,400.04	800,106,794.67	+ 137,922,605.37
3. ทุนของสหกรณ์	533,671,261.24	468,595,606.73	+ 65,075,654.51
4. ทุนเรือนหุ้น	446,334,010.00	399,839,660.00	+ 46,494,350.00
5. ทุนสำรอง	20,736,539.96	17,884,587.47	+ 2,851,952.49
6. ทุนสะสมตามข้อบังคับฯ	13,997,105.55	10,905,716.81	+ 3,091,388.74
7. เงินรับฝากออมทรัพย์ (คงเหลือ)	784,673.07	1,472,148.63	- 687,475.56
8. เงินฝากออมทรัพย์ (ระหว่างปี)	5,283,352.01	4,222,112.50	+ 1,061,239.51
9. เงินฝากออมทรัพย์พิเศษ (คงเหลือ)	267,688,446.28	174,967,840.01	+ 92,720,606.27
10. เงินรับฝากออมทรัพย์พิเศษ (ระหว่างปี)	164,031,294.04	86,626,603.39	+ 77,404,690.65
11. เงินฝากออมทรัพย์วิโชค (คงเหลือ)	-	17,106,073.26	- 17,106,073.26
12. เงินฝากออมทรัพย์วิโชค (ระหว่างปี)	1,087,634.77	12,423,603.73	- 11,335,968.96
13. เงินฝากออมทรัพย์พิเศษรุ่น 20 ปี (คงเหลือ)	-	19,580,000.00	- 19,580,000.00
14. เงินฝากออมทรัพย์พิเศษรุ่น 20 ปี (ระหว่างปี)	600,939.12	20,000,000.00	- 19,399,060.88
15. เงินให้กู้ยืม (คงเหลือ) – สุทธิ	391,379,134.22	319,717,233.50	+ 71,661,900.72
16. เงินให้กู้ยืม (ระหว่างปี)	349,218,315.00	266,943,751.98	+ 82,274,563.02
17. รายได้	47,839,025.23	43,534,533.63	+ 4,304,491.60
18. รายจ่าย	15,946,632.30	15,041,431.14	+ 905,201.16
19. กำไรสุทธิ	31,892,392.93	28,493,102.49	+ 3,399,290.44

มติที่ประชุม รับทราบ

ระเบียบวาระที่ 4 การเปลี่ยนแปลงจำนวนสมาชิกประจำปี 2558

ประธาน ได้มอบหมายให้ผู้จัดการสหกรณ์ฯ รายงานผลการเปลี่ยนแปลงจำนวนสมาชิกในปี 2558
ผู้จัดการ เสนอผลการเปลี่ยนแปลงจำนวนสมาชิกระหว่างปี 2558 ดังนี้

ยอดจำนวนสมาชิก ณ 30 กันยายน 2557	=	2,345	คน
ยอดเปลี่ยนแปลงในระหว่างปี			
บวก สมาชิกเข้าใหม่	=	1,517	คน
	=	3,862	คน
หัก สมาชิกลาออก	133	คน	
สมาชิกถูกให้ออกจากสหกรณ์	61	คน	= 194 คน
คงเหลือ ณ 30 กันยายน 2558	=	<u>3,668</u>	คน

มติที่ประชุม รับทราบ

ระเบียบวาระที่ 5 รับทราบรายงานของผู้ตรวจสอบกิจการ ประจำปี 2558

ประธาน เรียนเจริญ นางรุ่งทิพย์ ศรีสิทธิธรรม ผู้ตรวจสอบกิจการสหกรณ์ฯ รายงานผลการตรวจสอบกิจการประจำปี 2558

ผู้ตรวจสอบกิจการ ได้เสนอรายงานผลการตรวจสอบกิจการของสหกรณ์ออมทรัพย์ฯ ประจำปี 2558 ให้ที่ประชุมใหญ่รับทราบ ดังนี้

รายงานการตรวจสอบกิจการ
สหกรณ์ออมทรัพย์เครือโรงพยาบาลพญาไท จำกัด
ประจำปีสิ้นสุด 30 กันยายน 2558

เสนอ สมาชิกสหกรณ์ออมทรัพย์เครือโรงพยาบาลพญาไท จำกัด

ตามมติที่ประชุมใหญ่สามัญประจำปี 2558 เมื่อวันที่ 15 พฤศจิกายน 2557 ได้เลือกตั้งข้าพเจ้าเป็นผู้ตรวจสอบกิจการประจำปีทางบัญชี

ข้าพเจ้าได้ทำการตรวจสอบ และรายงานผลการตรวจสอบ ต่อคณะกรรมการดำเนินการเป็นประจำทุกเดือน ข้าพเจ้าขอเสนอการตรวจสอบประจำปี โดยสรุป ดังนี้

1. วัตถุประสงค์ของการตรวจสอบ

- 1.1 เพื่อตรวจสอบและประเมินผลการปฏิบัติงานด้านการบัญชีและการเงิน
- 1.2 เพื่อให้ข้อเสนอนะในการแก้ไขปรับปรุงการปฏิบัติงานด้านการเงินและบัญชี
- 1.3 เพื่อตรวจสอบและให้ข้อเสนอนะเกี่ยวกับการดำเนินงานของสหกรณ์

2. ขอบเขตการตรวจสอบ และวิธีการตรวจสอบ

- 2.1 ตรวจสอบเอกสาร หลักฐาน และการบันทึกบัญชีระหว่างเดือน
- 2.2 ตรวจสอบบัญชี รายละเอียดลูกหนี้ ทุนเรือนหุ้น และเงินรับฝาก เทียบกับบัญชีคุมยอด (ขอบเขตการตรวจสอบ อาจเปลี่ยนแปลงไปตามแนวการตรวจสอบที่กำหนดไว้)
- 2.3 วิธีการตรวจสอบ ตรวจสอบภาพรวมทั้งระบบบัญชี เอกสารประกอบการบันทึกบัญชีโดยสุ่มตัวอย่าง สำหรับสมุดสรุปรายวันตรวจสอบเอกสาร การจ่ายเงิน ตรวจสอบทุกรายการบันทึกบัญชี

3. ผลการดำเนินงานของสหกรณ์

ในปีบัญชี 2558 สหกรณ์มีสมาชิก เข้า – ออก ดังนี้

สมาชิกคงเหลือยกมาต้นปี	2,345 คน
เพิ่ม รับสมาชิกระหว่างปี	1,517 คน
ลด สมาชิกลาออกระหว่างปี	133 คน
ลด สมาชิกถูกให้ออกจากสหกรณ์	61 คน
คงเหลือ ณ 30 กันยายน 2558	<u>3,668</u> คน

3.1 การให้เงินกู้แก่สมาชิก

ในระหว่างปี สหกรณ์ให้เงินกู้แก่สมาชิกทั้งสิ้น รวมเป็นเงิน 299,218,315.00 บาท แยกประเภทเงินกู้ดังนี้

เงินกู้เพื่อการเหตุฉุกเฉิน	498	สัญญา	เป็นเงิน	5,082,590.00 บาท
เงินกู้เพื่อการเหตุฉุกเฉิน	4,272	สัญญา (ครั้ง)	เป็นเงิน	26,980,875.00 บาท
(กระแสรายวัน)				
เงินกู้สามัญ	1,306	สัญญา	เป็นเงิน	188,244,850.00 บาท
เงินกู้พิเศษ	28	สัญญา	เป็นเงิน	78,910,000.00 บาท

ได้ตรวจสอบเอกสารสัญญาเงินกู้และหนังสือค้ำประกัน โดยวิธีสุ่มตัวอย่าง การให้เงิน เป็นไปตามข้อบังคับและระเบียบที่สหกรณ์กำหนดไว้

3.2 การรับฝากเงินจากสมาชิก

ในระหว่างปี สหกรณ์รับฝากเงินจากสมาชิก ดังนี้

รับฝากออมทรัพย์	5,283,352.01 บาท
รับฝากออมทรัพย์พิเศษ	164,031,294.04 บาท
รับฝากออมทรัพย์ทวีโชค	1,087,634.77 บาท
รับฝากออมทรัพย์รุ่น 20 ปี	<u>600,939.12</u> บาท
รวมรับฝากเงิน	<u>171,003,219.94</u> บาท

3.3 การถือหุ้นของสมาชิก

	ทุนเรือนหุ้นยกมาจากต้นปี	399,839,660.00	บาท
บวก	เพิ่มระหว่างปี	64,620,800.00	บาท
หัก	ถอนหุ้นระหว่างปี	<u>18,126,450.00</u>	บาท
	คงเหลือ	<u>446,334,010.00</u>	บาท

3.4 การฝากเงินกับสหกรณ์อื่น

ณ วันสิ้นปีบัญชี สหกรณ์ได้ฝากเงินกับสหกรณ์อื่นทั้งสิ้น ดังนี้

	เงินฝากชุมนุมสหกรณ์ออมทรัพย์แห่งประเทศไทย จำกัด - ประจำ	20,000,000.00	บาท
	เงินฝากสหกรณ์ออมทรัพย์สโมสรรถไฟ จำกัด - ประจำ	10,000,000.00	บาท
	เงินฝากสหกรณ์ออมทรัพย์สโมสรรถไฟ จำกัด - ออมทรัพย์	15,000,000.00	บาท
	เงินฝากสหกรณ์ออมทรัพย์สโมสรรถไฟ จำกัด - ออมทรัพย์พิเศษ	<u>99,500,000.00</u>	บาท
	เงินฝากสหกรณ์ออมทรัพย์ตำรวจแห่งชาติ จำกัด - ประจำ	<u>20,000,000.00</u>	บาท
	รวมเงินฝากสหกรณ์อื่น	<u>164,500,000.00</u>	บาท

3.5 การลงทุนของสหกรณ์รวมทั้งระยะสั้นและระยะยาว

ณ วันสิ้นปีบัญชี สหกรณ์มีเงินลงทุนทั้งสิ้น ดังนี้

	ตัวสัญญาใช้เงินชุมนุมสหกรณ์ออมทรัพย์แห่งประเทศไทย จำกัด	15,000,000.00	บาท
	ถือหุ้นชุมนุมสหกรณ์ออมทรัพย์แห่งประเทศไทย จำกัด	35,000,000.00	บาท
	พันธบัตรรัฐบาล	4,000,000.00	บาท
	กองทุนรวมโครงสร้างพื้นฐาน (EGATIF)	12,500,000.00	บาท
	เงินลงทุนในหุ้นกู้ บมจ. ปตท.	20,000,000.00	บาท
	เงินลงทุนในหุ้นกู้ บมจ. โกลว์พลังงาน	10,000,000.00	บาท
	เงินลงทุนในหุ้นกู้ บมจ. เหมราชพัฒนาที่ดิน	40,134,012.60	บาท
	เงินลงทุนในหุ้นกู้ บมจ. ระบบขนส่งมวลชนกรุงเทพ	5,000,000.00	บาท
	เงินลงทุนในหุ้นกู้ บมจ. บ้านปู	25,000,000.00	บาท
	เงินลงทุนในหุ้นกู้ บมจ. การบินไทย	30,000,000.00	บาท
	เงินลงทุนในหุ้นกู้ บมจ. อินโดรามา เวนเจอร์ส	40,000,000.00	บาท
	เงินลงทุนในหุ้นกู้ บ. น้ำตาลมิตรผล จำกัด	20,000,000.00	บาท
	เงินลงทุนในหุ้นกู้ บมจ. ปตท.สำรวจและผลิตปิโตรเลียม	20,000,000.00	บาท
	เงินลงทุนในหุ้นกู้ บมจ. เจริญโภคภัณฑ์อาหาร	10,000,000.00	บาท
	เงินลงทุนในหุ้นกู้ บมจ. ซีพีออลล์	40,000,000.00	บาท
	เงินลงทุนในหุ้นกู้ บมจ. คับบลิวเอชเอ คอร์ปอเรชั่น	<u>5,000,000.00</u>	บาท
	รวมเงินลงทุน	<u>331,634,012.60</u>	บาท

3.6 รายได้ของสหกรณ์

ดอกเบี้ยรับเงินให้กู้	24,195,163.88 บาท
ดอกเบี้ยรับเงินฝากธนาคารและสหกรณ์อื่น	7,070,432.25 บาท
ผลตอบแทนจากการลงทุน	16,322,616.99 บาท
รายได้อื่น ๆ	<u>250,812.11 บาท</u>
รวม	<u>47,839,025.23 บาท</u>

3.7 รายจ่ายของสหกรณ์

รายจ่ายต่างๆ ของสหกรณ์ ได้จ่ายไปในกิจการของสหกรณ์ ควรแก่เหตุผล เป็นไปตามระเบียบและมติที่ประชุมของคณะกรรมการมีเอกสารประกอบการจ่ายเงินครบถ้วน การจ่ายเงินในการบริหารธุรกิจของสหกรณ์ โดยมีค่าใช้จ่ายในการบริหารทั้งสิ้น 15,946,632.30 บาท การจ่ายเงินทุนสะสมระหว่างปี เป็นไปตามวัตถุประสงค์แห่งทุนและระเบียบที่ สหกรณ์กำหนด ไม่เกินยอดเงินแต่ละประเภท ในปี 2558 สหกรณ์มีกำไรสุทธิ 31,892,392.93 บาท เพิ่มขึ้นจากปีที่แล้ว 3,399,290.44 บาท

ด้านการบัญชี สหกรณ์บันทึกบัญชีด้วยระบบคอมพิวเตอร์ ถูกต้องตามระบบบัญชีสหกรณ์ ออมทรัพย์ เรียบร้อยเป็นปัจจุบันทุกเดือน

3.8 ด้านการเงิน

การรับ - จ่ายเงินของสหกรณ์ มีเอกสารประกอบการรับ - จ่ายเงินครบถ้วน การจ่ายเงินของสหกรณ์ถูกต้องตามระเบียบ สหกรณ์เก็บรักษาเงินสดประจำวัน ไม่เกินระเบียบที่สหกรณ์กำหนด

3.9 การจัดเก็บเอกสาร

สหกรณ์ได้จัดเก็บเอกสาร และหลักฐานใบสำคัญและสัญญาเงินกู้ไว้เป็นระเบียบเรียบร้อย และอยู่ในมาตรฐานสากล

4.0 การบริหารงานบุคคล

สหกรณ์ได้บริหารงานโดยจัดจ้างผู้จัดการเป็นผู้รับผิดชอบในการจัดการธุรกิจ ได้จัดให้เจ้าหน้าที่รับผิดชอบในหน้าที่ปฏิบัติงานตามโครงสร้างของสหกรณ์ มีการช่วยเหลือการปฏิบัติงานในหน้าที่แทนกันได้ระหว่างเจ้าหน้าที่แต่ละแผนก ในปี 2558 ได้มีการจัดจ้างเจ้าหน้าที่เพิ่มอีก 1 ตำแหน่ง มีการปรับปรุงในการบริหารงานบุคคลดีขึ้น ผู้จัดการและเจ้าหน้าที่แต่ละคนมีประสิทธิภาพ และตั้งใจในการทำงานทุกคน

4. การปฏิบัติตามระเบียบข้อบังคับ และ พ.ร.บ.สหกรณ์ พ.ศ. 2542

สหกรณ์ปฏิบัติตามข้อบังคับ ระเบียบและ พ.ร.บ.สหกรณ์ พ.ศ. 2542 มีการประชุมคณะกรรมการดำเนินการเป็นประจำทุกเดือน และได้กำหนดระเบียบต่างๆ ในการปฏิบัติงานให้สอดคล้องกับข้อบังคับแล้ว และได้จัดทำเอกสารเกี่ยวกับรายงานการประชุมคณะกรรมการดำเนินการประจำเดือน และผลการดำเนินงานของสหกรณ์ ประจำเดือน ให้กรมส่งเสริมสหกรณ์ตามคำสั่งของกรมส่งเสริมสหกรณ์

5. การปฏิบัติเกี่ยวกับโครงการพิเศษ นอกจากการให้เงินกู้ฉุกเฉิน และ เงินกู้สามัญ แล้ว สหกรณ์ฯ ยังได้จัดริเริ่มโครงการต่างๆ เพื่อช่วยเหลือสมาชิก เกี่ยวกับสวัสดิการในการครองชีพ และอื่นๆ ดังนี้

โครงการ Refinance เงินกู้สามัญ อนุมัติจ่าย 102 ราย สินเชื่อขยายตัวเกือบ 19.64 ล้านบาท

โครงการเงินฝากสหกรณ์เพิ่มค่า เป็นโครงการที่มุ่งใจให้สมาชิกมาฝากเงินกับสหกรณ์และหากไม่มีกิจการถอนสมาชิกก็จะได้รับรางวัลพิเศษ สหกรณ์ให้รางวัลโดยการนำเงินฝากเข้าบัญชีให้กับสมาชิกบัญชีนั้นๆ

จึงขอชมเชย ฝ่ายจัดการที่จัดโครงการพิเศษ อำนวยความสะดวกพร้อมของสมาชิก ตามหลักและวิธีการสหกรณ์

6. การเปลี่ยนแปลงระบบซอฟต์แวร์ของสหกรณ์ ในปี 2558 สหกรณ์ได้ปรับเปลี่ยนระบบซอฟต์แวร์ของสหกรณ์ใหม่ทั้งระบบ ซึ่งทำให้การปฏิบัติงานของสหกรณ์เป็นไปอย่างมีประสิทธิภาพยิ่งขึ้น สมาชิกสามารถตรวจสอบข้อมูลของสมาชิกได้ด้วยตัวเอง โดยผ่านระบบสอบถามข้อมูลสมาชิก ผ่านทางเว็บไซต์ของสหกรณ์

7. ข้อเสนอแนะระหว่างการตรวจสอบ

ให้ข้อเสนอแนะเกี่ยวกับการพิจารณาหลักเกณฑ์การให้เงินกู้ และให้คำแนะนำเกี่ยวกับข้อสงสัยเกี่ยวกับระเบียบการปฏิบัติงานของสหกรณ์ ข้อบังคับ และ พ.ร.บ.สหกรณ์ ที่คณะกรรมการสอบถามในที่ประชุมคณะ – กรรมการประจำเดือน และได้เข้าร่วมประชุมคณะกรรมการประจำเดือน

ข้อเสนอแนะให้สมาชิกทราบและขอความร่วมมือการส่งเงินชำระหนี้ของสมาชิก โดยส่งผ่านทางธนาคาร ควรระบุชื่อสมาชิกผู้ส่งชำระหนี้ด้วย เพื่อประโยชน์ของสมาชิกและการเงินของสหกรณ์ เพราะ ณ 30 กันยายน 2558 สหกรณ์มีเงินรอการตรวจสอบ จำนวน 397,929.50 บาท ลดลงจากปีที่แล้ว จำนวนเงิน 52,618.60 บาท

ข้าพเจ้าขอขอบคุณคณะกรรมการดำเนินการ และเจ้าหน้าที่ของสหกรณ์ออมทรัพย์ เครือโรงพยาบาลพญาไท จำกัด ที่อำนวยความสะดวกในการตรวจสอบ การบริหารงาน และปฏิบัติตามคำแนะนำในการตรวจสอบ

(ลงชื่อ) รุ่งทิพย์ ศรีสิทธิธรรม

(นางรุ่งทิพย์ ศรีสิทธิธรรม)

ผู้ตรวจสอบกิจการ

ประธาน สมาชิกท่านใดมีข้อสงสัยจะสอบถามหรือไม่

มติที่ประชุม รับทราบ



ระเบียบวาระที่ 6 พิจารณานุมัติ งบดุล และงบกำไรขาดทุน ประจำปี 2558

ประธาน เสนอให้ที่ประชุมใหญ่พิจารณา งบดุล งบกำไรขาดทุน และงบกระแสเงินสด โดยเรียนเชิญ นายอากาศ เทศพันธ์ ผู้สอบบัญชีจากภาคเอกชนดำเนินการตรวจสอบบัญชี ปี 2558 ที่แจกรายละเอียด และให้ความคิดเห็นเกี่ยวกับงบการเงินของสหกรณ์ฯ





สหกรณ์ออมทรัพย์เครือข่ายโรงพยาบาลพญาไท จำกัด
PHYA THAI HOSPITAL GROUP SAVINGS AND CREDIT CO-OPERATIVES LTD.

หนังสือรับรองของสหกรณ์

สหกรณ์ออมทรัพย์เครือข่ายโรงพยาบาลพญาไท จำกัด

วันที่ 12 พฤศจิกายน 2558

เรียน นายอากาศ เทศพันธ์ ผู้สอบบัญชี

หนังสือรับรองฉบับนี้ให้ไว้เพื่อประโยชน์ของท่านในการตรวจสอบงบการเงิน ของสหกรณ์ ออมทรัพย์เครือข่ายโรงพยาบาลพญาไท จำกัด สำหรับปีสิ้นสุดวันที่ 30 กันยายน 2558 เพื่อแสดงความเห็น ว่างบการเงินดังกล่าวแสดงฐานะการเงิน ณ วันที่ 30 กันยายน 2558 ผลการดำเนินงานและกระแสเงินสด สำหรับปีสิ้นสุดวันเดียวกันของสหกรณ์ ออมทรัพย์เครือข่ายโรงพยาบาลพญาไท จำกัด โดยถูกต้องตามที่ควร ในสาระสำคัญตามระเบียบที่นายทะเบียนสหกรณ์กำหนดหรือไม่

ข้าพเจ้าเป็นผู้รับผิดชอบในการจัดทำให้มีการจัดการที่มีประสิทธิภาพ เพื่อให้การดำเนินงานของสหกรณ์ เป็นไปตามกฎหมายสหกรณ์ ระเบียบ ข้อบังคับที่เกี่ยวข้อง ซึ่งงบการเงินดังกล่าวได้จัดทำขึ้นตามระเบียบที่นายทะเบียนสหกรณ์กำหนด

ข้าพเจ้าขอรับรองรายละเอียดเกี่ยวกับงบการเงินที่ท่านตรวจสอบ ตามที่ข้าพเจ้าทราบและคิดว่าควร จะเป็นดังต่อไปนี้

1. งบการเงินไม่มีการแสดงข้อมูลที่ขัดต่อข้อเท็จจริงอันเป็นสาระสำคัญ ซึ่งรวมถึงการละเว้นการ แสดงรายการและข้อมูลต่างๆ

2. ข้าพเจ้าได้จัดเอกสารหลักฐานและข้อมูลดังต่อไปนี้ให้ท่านตรวจสอบครบถ้วนแล้ว คือ
2.1 บันทึกทางการบัญชี เอกสารหลักฐานประกอบรายการบัญชี และข้อมูลอื่นที่ เกี่ยวข้องทั้งหมด

2.2 รายงานการประชุมคณะกรรมการดำเนินการและรายงานการประชุมใหญ่

3. ไม่มีรายการผิดปกติที่เกี่ยวข้องกับการกระทำของคณะกรรมการดำเนินการ หรือเจ้าหน้าที่ของ สหกรณ์ ผู้ซึ่งมีหน้าที่สำคัญเกี่ยวกับระบบบัญชี และระบบการควบคุมภายใน หรือรายการผิดปกติที่มี ผลกระทบอย่างเป็นสาระสำคัญต่องบการเงิน

4. สหกรณ์ได้ปฏิบัติตามเงื่อนไขของสัญญาทั้งหมด ซึ่งหากไม่ปฏิบัติตามอาจมีผลกระทบอย่างมี สาระสำคัญต่องบการเงิน นอกจากนี้สหกรณ์ได้ปฏิบัติตามระเบียบและข้อกำหนดของหน่วยงานราชการ หรือหน่วยงานที่กำกับดูแล ซึ่งหากไม่ปฏิบัติตามอาจมีผลกระทบอย่างมีสาระสำคัญต่องบการเงิน

อาคารโรงพยาบาลพญาไท 2

/5.สหกรณ์ไม่ได้รับ...

943 ถนนพหลโยธิน แขวงสามเสนใน เขตพญาไท กรุงเทพมหานคร โทร. 617-2444 ต่อ 2044,2059,2063 โทรสาร 6172494 , มือถือ 08-1926-4620

Phya Thai 2 Hospital Building

943 Phaholyphthin Rd. Phayathai Bangkok. 10400 Thailand Tel. 617-2444 Ext. 2044,2059,2063 Fax : 6172494 , Mobile : 08-1926-4620



สหกรณ์ออมทรัพย์เครือข่ายโรงพยาบาลพญาไท จำกัด
PHYA THAI HOSPITAL GROUP SAVINGS AND CREDIT CO-OPERATIVES LTD.

5. สหกรณ์ไม่ได้รับหนังสือแจ้งจากหน่วยราชการอันมีผลกระทบต่อวงการเงินเพราะมิได้ปฏิบัติ ตามกฎหมายหรือข้อบังคับ ซึ่งรวมถึงการถูกเรียกชดเชย หรือถูกประเมินภาษีอากรหรือมีหนี้สินที่อาจ เกิดขึ้นในภายภาคหน้า ซึ่งควรจะได้นำมาพิจารณาเปิดเผยในหมายเหตุประกอบงบการเงิน หรือใช้เป็น หลักเกณฑ์ในการตั้งสำรองค่าเสียหายที่อาจเกิดขึ้น

6. รายการหรือข้อมูลดังต่อไปนี้มีการบันทึกหรือเปิดเผยไว้อย่างเพียงพอและเหมาะสมใน งบการเงิน

6.1 ข้อตกลงกับสถาบันการเงินเกี่ยวกับภาระผูกพันเงินฝาก หรือข้อจำกัดการใช้เงินกู้

6.2 สินทรัพย์ที่ใช้เป็นหลักประกัน

7. สหกรณ์มีกรรมสิทธิ์ในสินทรัพย์ทั้งหมดอย่างถูกต้องตามกฎหมาย และไม่มีภาระผูกพัน หรือ ข้อผูกมัดใดๆ ในสินทรัพย์ของสหกรณ์เว้นแต่ที่ได้เปิดเผยไว้ในหมายเหตุประกอบงบการเงิน

8. สหกรณ์ได้บันทึกหรือเปิดเผยรายการหนี้สินทั้งหมดของสหกรณ์ ทั้งที่เกิดขึ้นแล้วและอาจ เกิดขึ้นในภายภาคหน้าไว้อย่างเหมาะสม รวมทั้งได้มีการเปิดเผยไว้ในหมายเหตุประกอบงบการเงินเกี่ยวกับ หลักประกันทั้งหมดที่สหกรณ์ให้แก่บุคคลที่สาม นอกจากนี้สหกรณ์ไม่มีคดีฟ้องร้องอื่นและไม่มีคดีที่คาด ว่าจะเกิดขึ้น

9. นอกจากเรื่องที่อยู่อธิบายไว้ในหมายเหตุประกอบงบการเงินแล้ว ไม่มีเหตุการณ์ใดที่เกิดขึ้น หรือ ไม่ปรากฏข้อเท็จจริงใดที่มีผลกระทบต่อวงการเงินอย่างมีสาระสำคัญ ซึ่งต้องนำมาปรับปรุงงบการเงินหรือ เปิดเผยในหมายเหตุประกอบงบการเงินอีก

ขอแสดงความนับถือ

(ลงชื่อ)

(นายชungsk์ ทองแดง)

ประธานกรรมการ

(ลงชื่อ)

(นายจิรศักดิ์ ชาทะมินา)

ผู้จัดการ

อาคารโรงพยาบาลพญาไท 2

943 ถนนพหลโยธิน แขวงสามเสนใน เขตพญาไท กรุงเทพมหานคร โทร. 617-2444 ต่อ 2044,2059,2063 โทรสาร 6172494 , มือถือ 08-1926-4620

Phya Thai 2 Hospital Building

943 Phaholyphthin Rd. Phyathai Bangkok. 10400 Thailand Tel. 617-2444 Ext. 2044,2059,2063 Fax : 6172494 , Mobile : 08-1926-4620

รายงานของผู้สอบบัญชี

เสนอ นายทะเบียนสหกรณ์

ข้าพเจ้าได้ตรวจสอบงบการเงินของสหกรณ์ออมทรัพย์เครือข่ายโรงพยาบาลพญาไท จำกัด ซึ่งประกอบด้วยงบแสดงฐานะการเงิน ณ วันที่ 30 กันยายน 2558 งบกำไรขาดทุนและงบกระแสเงินสด สำหรับปีสิ้นสุดวันเดียวกัน รวมถึงหมายเหตุสรุปนโยบายการบัญชีที่สำคัญและหมายเหตุเรื่องอื่นๆ

ความรับผิดชอบของคณะกรรมการดำเนินการสหกรณ์ต่องบการเงิน

คณะกรรมการดำเนินการสหกรณ์เป็นผู้รับผิดชอบในการจัดทำและการนำเสนองบการเงินเหล่านี้โดยถูกต้องตามที่ควรตามระเบียบนายทะเบียนสหกรณ์ และรับผิดชอบเกี่ยวกับการควบคุมภายในที่คณะกรรมการดำเนินการสหกรณ์พิจารณาว่าจำเป็นเพื่อให้สามารถจัดทำงบการเงินที่ปราศจากการแสดงข้อมูลที่ขัดต่อข้อเท็จจริงอันเป็นสาระสำคัญ ไม่ว่าจะเกิดจากการทุจริตหรือข้อผิดพลาด

ความรับผิดชอบของผู้สอบบัญชี

ข้าพเจ้าเป็นผู้รับผิดชอบในการแสดงความเห็นต่องบการเงินดังกล่าวจากผลการตรวจสอบของข้าพเจ้า ข้าพเจ้าได้ปฏิบัติตามตรวจสอบตามมาตรฐานการสอบบัญชี และระเบียบนายทะเบียนสหกรณ์ ซึ่งกำหนดให้ข้าพเจ้าปฏิบัติตามข้อกำหนดด้านจรรยาบรรณของผู้สอบบัญชีสหกรณ์ รวมถึงวางแผนและปฏิบัติตามตรวจสอบเพื่อให้ได้ความเชื่อมั่นอย่างสมเหตุสมผลว่างบการเงินปราศจากการแสดงข้อมูลที่ขัดต่อข้อเท็จจริงอันเป็นสาระสำคัญหรือไม่

การตรวจสอบรวมถึงการใช้วิธีการตรวจสอบเพื่อให้ได้มาซึ่งหลักฐานการสอบบัญชีเกี่ยวกับจำนวนเงินและการเปิดเผยข้อมูลในงบการเงิน วิธีการตรวจสอบที่เลือกใช้ขึ้นอยู่กับดุลยพินิจของผู้สอบบัญชี ซึ่งรวมถึงการประเมินความเสี่ยงจากการแสดงข้อมูลที่ขัดต่อข้อเท็จจริงอันเป็นสาระสำคัญของงบการเงิน ไม่ว่าจะเกิดจากการทุจริตหรือข้อผิดพลาด ในการประเมินความเสี่ยงดังกล่าว ผู้สอบบัญชีพิจารณาการควบคุมภายในที่เกี่ยวข้องกับการจัดทำและการนำเสนองบการเงิน โดยถูกต้องตามที่ควรของสหกรณ์ เพื่อออกแบบวิธีการตรวจสอบที่เหมาะสมกับสถานการณ์ แต่ไม่ใช่เพื่อวัตถุประสงค์ในการแสดงความเห็นต่อประสิทธิผลของการควบคุมภายในของสหกรณ์ การตรวจสอบรวมถึงการประเมินความเหมาะสมของนโยบายการบัญชีที่คณะกรรมการดำเนินการสหกรณ์ใช้และความสมเหตุสมผลของประมาณการทางบัญชีที่จัดทำขึ้นโดยคณะกรรมการดำเนินการสหกรณ์ รวมทั้งการประเมินการนำเสนองบการเงินโดยรวม

ข้าพเจ้าเชื่อว่าหลักฐานการสอบบัญชีที่ข้าพเจ้าได้รับเพียงพอและเหมาะสมเพื่อใช้เป็นเกณฑ์ในการแสดงความเห็นของข้าพเจ้า

ความเห็น

ข้าพเจ้าเห็นว่างบการเงินข้างต้นนี้แสดงฐานะการเงินของสหกรณ์ออมทรัพย์เครือข่ายโรงพยาบาลพญาไท จำกัด ณ วันที่ 30 กันยายน 2558 ผลการดำเนินงานและกระแสเงินสด สำหรับปีสิ้นสุดวันเดียวกัน โดยถูกต้องตามที่ควรในสาระสำคัญตามระเบียบนายทะเบียนสหกรณ์



(นายอาภากร เทศพันธ์)

ผู้สอบบัญชี

วันที่ 12 พฤศจิกายน 2558

สหกรณ์ออมทรัพย์เครือโรงพยาบาลพญาไท จำกัด

งบแสดงฐานะการเงิน

ณ วันที่ 30 กันยายน 2558 และ 2557

		<u>สินทรัพย์</u>	
		ปี 2558	ปี 2557
		บาท	บาท
	<u>หมายเหตุ</u>		
สินทรัพย์หมุนเวียน			
เงินสดและเงินฝากธนาคาร	3	21,186,996.00	23,319,167.40
เงินฝากสหกรณ์อื่น	4	164,500,000.00	128,000,000.00
เงินลงทุนระยะสั้น	5	24,187,730.00	25,175,118.00
เงินให้กู้ยืมระยะสั้น	6	90,115,727.28	67,892,136.19
ลูกหนี้ระยะสั้น - สุทธิ	7	4,616,144.26	5,089,120.35
ดอกเบี้ยเงินให้กู้ยืมรับ		307,521.75	191,710.91
สินทรัพย์หมุนเวียนอื่น	8	3,276,042.57	3,223,406.91
รวมสินทรัพย์หมุนเวียน		<u>308,190,161.86</u>	<u>252,890,659.76</u>
สินทรัพย์ไม่หมุนเวียน			
เงินลงทุนระยะยาว	5	328,157,495.40	295,342,072.60
เงินให้กู้ยืมระยะยาว	6	301,263,406.94	251,825,097.31
เครื่องใช้สำนักงาน - สุทธิ		160,989.16	16,327.47
สิทธิในการใช้ซอฟต์แวร์		254,346.68	29,637.53
เงินมัดจำ		3,000.00	3,000.00
รวมสินทรัพย์ไม่หมุนเวียน		<u>629,839,238.18</u>	<u>547,216,134.91</u>
รวมสินทรัพย์		<u>938,029,400.04</u>	<u>800,106,794.67</u>

หนี้สินและทุนของสหกรณ์

หนี้สิน

หนี้สินหมุนเวียน

เงินเบิกเกินบัญชีธนาคารและเงินกู้ยืมระยะสั้น	9	135,000,000.00	117,000,000.00
เงินรับฝาก	10	268,473,119.35	213,487,239.42
หนี้สินหมุนเวียนอื่น	11	885,019.45	1,023,948.52
รวมหนี้สินหมุนเวียน		<u>404,358,138.80</u>	<u>331,511,187.94</u>
รวมหนี้สิน		<u>404,358,138.80</u>	<u>331,511,187.94</u>



สหกรณ์ออมทรัพย์เครือโรงพยาบาลพญาไท จำกัด

งบแสดงฐานะการเงิน (ต่อ)

ณ วันที่ 30 กันยายน 2558 และ 2557

หนี้สินและทุนของสหกรณ์

หมายเหตุ	ปี 2558	ปี 2557
	บาท	บาท
<u>ทุนของสหกรณ์</u>		
ทุนเรือนหุ้น (มูลค่าหุ้นละ 10.00 บาท)		
หุ้นที่ชำระเต็มมูลค่า	446,334,010.00	399,839,660.00
ทุนสำรอง	20,736,539.96	17,884,587.47
ทุนสะสมตามข้อบังคับ ระเบียบและอื่น ๆ	12 13,997,105.55	10,905,716.81
กำไรจากเงินลงทุนที่ยังไม่เกิดขึ้น	13 20,711,212.80	11,472,539.96
กำไรสุทธิประจำปี	31,892,392.93	28,493,102.49
รวมทุนของสหกรณ์	<u>533,671,261.24</u>	<u>468,595,606.73</u>
รวมหนี้สินและทุนของสหกรณ์	<u>938,029,400.04</u>	<u>800,106,794.67</u>

หมายเหตุประกอบงบการเงินเป็นส่วนหนึ่งของงบการเงินนี้

ลงชื่อ

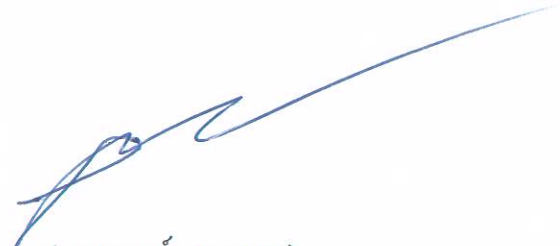

(นายภูซงค์ ทองแดง)

ประธานกรรมการ

ลงชื่อ



(นายบุญหลาย ชำช้าง)

เลขานุการ

วันที่ 12 พฤศจิกายน 2558



สหกรณ์ออมทรัพย์เครือโรงพยาบาลพญาไท จำกัด

งบกำไรขาดทุน

สำหรับปีสิ้นสุด วันที่ 30 กันยายน 2558 และ 2557

	ปี 2558		ปี 2557	
	บาท	%	บาท	%
รายได้ดอกเบี้ยและผลตอบแทนจากการลงทุน				
ดอกเบี้ยรับเงินให้กู้	24,195,163.88	50.84	20,827,618.40	48.09
ดอกเบี้ยรับเงินฝากธนาคารและสหกรณ์อื่น	7,070,432.25	14.86	6,702,321.79	15.47
ผลตอบแทนจากเงินลงทุน	16,322,616.99	34.30	15,781,619.35	36.44
รวมรายได้ดอกเบี้ยและผลตอบแทนจากการลงทุน	47,588,213.12	100.00	43,311,559.54	100.00
ค่าใช้จ่ายดอกเบี้ยและเงินลงทุน				
ดอกเบี้ยจ่ายเงินรับฝาก	7,555,052.16	15.88	6,295,420.61	14.54
ดอกเบี้ยจ่ายเงินกู้ยืมระยะสั้น	3,832,062.27	8.05	4,515,449.57	10.43
รวมค่าใช้จ่ายดอกเบี้ยและเงินลงทุน	11,387,114.43	23.93	10,810,870.18	24.96
รวมรายได้ดอกเบี้ยและผลตอบแทนจากการลงทุนสุทธิ	36,201,098.69	76.07	32,500,689.36	75.04
บวก รายได้อื่น				
รายได้ค่าธรรมเนียมแรกเข้า	75,850.00	0.16	14,350.00	0.03
ดอกเบี้ยรับตามคำพิพากษา	27,665.75	0.06	22,827.25	0.05
ดอกเบี้ยรับลูกหนี้ระหว่างดำเนินคดี	0.00	0.00	551.50	0.00
รายได้ค่าธรรมเนียมในการกู้เงิน	118,208.00	0.25	151,527.75	0.35
รายได้ค่าธรรมเนียมในการถอนเงินฝาก	3,350.00	0.01	2,400.00	0.01
รายได้ค่าบริการ โอนเงินให้สมาชิก	6,495.00	0.01	8,115.00	0.02
ผลตอบแทนจากบริษัทประกันภัย	14,066.19	0.03	11,506.00	0.03
รายได้เบ็ดเตล็ด	5,177.17	0.01	11,696.59	0.03
รวมรายได้อื่น	250,812.11	0.53	222,974.09	0.52
หัก				
ค่าใช้จ่ายในการดำเนินงาน				
ค่าใช้จ่ายเกี่ยวกับเจ้าหน้าที่				
เงินเดือน	1,969,732.00	4.14	1,834,440.00	4.24
ค่าครองชีพ	18,000.00	0.04	18,000.00	0.04
ค่าล่วงเวลา	61,598.25	0.13	5,607.00	0.01
ค่าเบี้ยเลี้ยงพาหนะ	102,670.00	0.22	67,100.00	0.15

สหกรณ์ออมทรัพย์เครือข่ายโรงพยาบาลพญาไท จำกัด

งบกำไรขาดทุน (ต่อ)

สำหรับปีสิ้นสุด วันที่ 30 กันยายน 2558 และ 2557

	ปี 2558		ปี 2557	
	บาท	%	บาท	%
หัก ค่าใช้จ่ายในการดำเนินงาน (ต่อ)				
ค่าใช้จ่ายเกี่ยวกับเจ้าหน้าที่				
บำเหน็จเจ้าหน้าที่	0.00	0.00	283,370.00	0.65
ค่ารักษาพยาบาล	111,391.50	0.23	119,428.00	0.28
เงินสมทบเงินกองทุนประกันสังคมและกองทุนทดแทน	46,125.00	0.10	43,218.00	0.10
เงินสมทบเงินกองทุนเลี้ยงชีพ	144,300.00	0.30	22,056.00	0.05
ค่าลงทะเบียนฝึกอบรม	1,500.00	0.00	0.00	0.00
รวม	2,455,316.75	5.16	2,393,219.00	5.53
ค่าใช้จ่ายเกี่ยวกับที่ดิน อาคารและอุปกรณ์				
ค่าเสื่อมราคาเครื่องใช้สำนักงาน	12,520.31	0.03	15,168.21	0.04
ค่าตัดจ่ายสิทธิการใช้ซอฟต์แวร์	16,922.85	0.04	10,700.00	0.02
ค่าซ่อมแซมบำรุงรักษาสินทรัพย์	53,871.45	0.11	35,209.90	0.08
รวม	83,314.61	0.18	61,078.11	0.14
ค่าใช้จ่ายดำเนินงานอื่น				
ค่าตอบแทน	80,000.00	0.17	80,000.00	0.18
ค่าเบี้ยประชุม	216,200.00	0.45	215,200.00	0.50
ค่ารับรอง	41,977.00	0.09	29,888.00	0.07
ค่าเครื่องเขียนแบบพิมพ์	149,746.56	0.31	100,015.54	0.23
ค่าใช้จ่ายในการประชุมใหญ่	204,856.00	0.43	124,046.00	0.29
ค่าสาธารณูปโภค	28,390.72	0.06	28,941.23	0.07
ค่าไปรษณียากร	6,635.00	0.01	10,121.00	0.02
ค่าตอบแทนผู้ตรวจสอบกิจการ	54,000.00	0.11	54,000.00	0.12
ค่าธรรมเนียมสอบบัญชี	50,000.00	0.11	50,000.00	0.12
ค่าใช้จ่ายในการประชาสัมพันธ์	36,723.00	0.08	28,363.00	0.07
ค่าใช้จ่ายส่งเสริมธุรกิจ	643,089.65	1.35	608,183.46	1.40
ค่าใช้จ่ายในการจัดเก็บเอกสาร	5,210.90	0.01	4,734.75	0.01
ค่าเบี้ยประกันภัย	8,027.10	0.02	5,693.65	0.01

สหกรณ์ออมทรัพย์เครือโรงพยาบาลพญาไท จำกัด

งบกำไรขาดทุน (ต่อ)

สำหรับปีสิ้นสุด วันที่ 30 กันยายน 2558 และ 2557

	ปี 2558		ปี 2557	
	บาท	%	บาท	%
หัก ค่าใช้จ่ายในการดำเนินงาน (ต่อ)				
<u>ค่าใช้จ่ายดำเนินงานอื่น</u>				
ค่าเบี้ยเลี้ยงพาหนะ	750.00	0.00	4,150.00	0.01
ค่าธรรมเนียมธนาคาร	51,801.00	0.11	44,205.00	0.10
เงินอุดหนุน	50,000.00	0.11	50,000.00	0.12
ค่าใช้จ่ายในการดำเนินคดี	64,006.75	0.13	8,485.00	0.02
หนี้สงสัยจะสูญลูกหนี้ตามคำพิพากษา	196,334.65	0.41	(68,858.10)	(0.16)
หนี้สงสัยจะสูญลูกหนี้ระหว่างดำเนินคดี	(457,182.40)	(0.96)	254,984.01	0.59
หนี้สงสัยจะสูญลูกหนี้ที่ไม่ก่อให้เกิดรายได้	580,017.33	1.22	138,686.40	0.32
ค่าใช้จ่ายเบ็ดเตล็ด	10,303.25	0.02	5,424.91	0.01
รวม	2,020,886.51	4.25	1,776,263.85	4.10
รวมค่าใช้จ่ายในการดำเนินงาน	4,559,517.87	9.58	4,230,560.96	9.77
กำไรสุทธิ	31,892,392.93	67.02	28,493,102.49	65.79

๑.

สหกรณ์ออมทรัพย์เครือโรงพยาบาลพญาไท จำกัด

งบกระแสเงินสด

สำหรับปีสิ้นสุด วันที่ 30 กันยายน 2558 และ 2557

	ปี 2558	ปี 2557
	บาท	บาท
กระแสเงินสดจากกิจกรรมดำเนินงาน		
กำไรสุทธิ	31,892,392.93	28,493,102.49
รายการปรับปรุงเพื่อกระทบกำไรสุทธิเป็นเงินสดสุทธิจากกิจกรรมดำเนินงาน		
ค่าเสื่อมราคาเครื่องใช้สำนักงาน	12,520.31	15,168.21
หนี้สงสัยจะสูญลูกหนี้	319,169.58	324,812.31
ค่าตัดจ่ายสิทธิการใช้ประโยชน์	16,922.85	10,700.00
ค่าใช้จ่ายล่วงหน้าตัดบัญชี	2,345.36	5,945.81
ค่าใช้จ่ายค้างจ่าย	57,751.92	99,060.18
รายได้ค้างรับ	(3,477,725.70)	(3,323,938.32)
ค่าวัสดุสำนักงานใช้ไป	71,602.48	49,103.08
เงินอุดหนุนกองทุนช่วยเหลือผู้กำประกันเงินกู้	50,000.00	50,000.00
กำไรจากการดำเนินงานก่อนการเปลี่ยนแปลงในสินทรัพย์และหนี้สินดำเนินงาน	28,944,979.73	25,723,953.76
สินทรัพย์ดำเนินงาน		
เงินสดจ่ายเงินให้คู่แข่งสหกรณ์	(50,000,000.00)	(20,000,000.00)
เงินสดรับจากเงินให้คู่แข่งสหกรณ์	30,433,327.50	8,335,000.00
เงินสดจ่ายลูกหนี้เงินกู้ฉุกเฉิน	(32,063,465.00)	(26,778,501.98)
เงินสดรับจากลูกหนี้เงินกู้ฉุกเฉิน	29,098,011.56	25,880,968.04
เงินสดจ่ายลูกหนี้เงินกู้สามัญ	(188,244,850.00)	(179,265,250.00)
เงินสดรับจากลูกหนี้เงินกู้สามัญ	172,928,989.60	173,065,547.10
เงินสดจ่ายลูกหนี้เงินกู้พิเศษ	(78,910,000.00)	(40,900,000.00)
เงินสดรับจากลูกหนี้เงินกู้พิเศษ	44,115,731.84	37,258,490.06
เงินสดรับจากลูกหนี้ตัวแทนหักเงินนำส่ง	630.00	54,117.75
เงินสดรับจากลูกหนี้ระหว่างดำเนินคดี	48,443.00	448.50
เงินสดรับจากลูกหนี้ตามคำพิพากษา	35,398.75	326,107.48
เงินสดรับจากลูกหนี้ขาดสมาชิกภาพ	1,043,683.53	677,691.22
เงินสดรับจากลูกหนี้กองทุนช่วยเหลือผู้กำประกัน	6,005.01	19,695.00

สหกรณ์ออมทรัพย์เครือโรงพยาบาลพญาไท จำกัด

งบกระแสเงินสด (ต่อ)

สำหรับปีสิ้นสุด วันที่ 30 กันยายน 2558 และ 2557

	ปี 2558	ปี 2557
	บาท	บาท
สินทรัพย์ดำเนินงาน		
เงินสดจ่ายซื้อวัสดุสำนักงาน	(81,708.00)	(50,960.00)
เงินสดรับเงินรอเรียกคืน	0.00	3,720.00
เงินสดจ่ายเงินรอเรียกคืน	(9.00)	0.00
เงินสดจ่ายค่าใช้จ่ายจ่ายล่วงหน้า	(3,333.96)	(8,607.86)
เงินสดจ่ายเงินทดรองจ่ายดำเนินคดี	(3,556.00)	(34,425.00)
หนี้สินดำเนินงาน		
เงินสดจ่ายค่าใช้จ่ายค้างจ่าย	(106,525.18)	(57,722.73)
เงินสดรับจากรายได้ค้างรับ	3,323,938.32	3,370,558.54
เงินสดรับจากเงินรับแทนบริษัทประกันภัยค้างจ่าย	12,856.00	0.00
เงินสดรับจากเงินประกันสังคมรอนำส่ง	1,300.00	0.00
เงินสดรับจากเงินรอจ่ายคืน	0.00	2,764.08
เงินสดจ่ายเงินรอจ่ายคืน	(7,377.11)	0.00
เงินสดรับจากเงินรอดตรวจสอบ	0.00	170,603.60
เงินสดจ่ายเงินรอดตรวจสอบ	(52,618.60)	(101,500.00)
เงินสดจ่ายจากสำรองบำเหน็จเจ้าหน้าที่	0.00	(1,663,340.00)
เงินสดสุทธิได้มาจาก (ใช้ไป) ในกิจกรรมดำเนินงาน	(39,480,148.01)	6,029,357.56
กระแสเงินสดจากกิจกรรมลงทุน		
เงินสดจ่ายซื้อหุ้นกู้	(25,149,624.60)	(65,000,000.00)
เงินสดจ่ายซื้อหุ้นชุมนุมสหกรณ์ออมทรัพย์แห่งประเทศไทย จำกัด	(10,000,000.00)	(10,000,000.00)
เงินสดจ่ายซื้อกองทุนรวม	(12,500,000.00)	0.00
เงินสดรับจากการได้ถอนตัวสัญญาใช้เงิน	0.00	25,000,000.00
เงินสดรับจากการได้ถอนหุ้นกู้	25,060,262.64	40,549,934.27
เงินสดจ่ายซื้อเครื่องใช้สำนักงาน	(157,182.00)	(6,000.00)
เงินสดจ่ายซื้อสิทธิการใช้ซอฟต์แวร์	(241,632.00)	0.00
เงินสดสุทธิใช้ไปในกิจกรรมลงทุน	(22,988,175.96)	(9,456,065.73)

สหกรณ์ออมทรัพย์เครือโรงพยาบาลพญาไท จำกัด
งบกระแสเงินสด (ต่อ)
สำหรับปีสิ้นสุด วันที่ 30 กันยายน 2558 และ 2557

	ปี 2558	ปี 2557
	บาท	บาท
กระแสเงินสดจากกิจกรรมจัดหาเงิน		
เงินสดรับจากเงินกู้ยืม	1,038,000,000.00	686,000,000.00
เงินสดจ่ายชำระหนี้เงินกู้ยืม	(1,020,000,000.00)	(704,000,000.00)
เงินสดรับจากเงินรับฝาก	171,003,219.94	123,633,497.14
เงินสดจ่ายคืนเงินรับฝาก	(116,017,340.01)	(85,676,749.17)
เงินสดจ่ายคืนเงินรอจ่ายคืนทุนเรือนหุ้น	(44,316.10)	(8,623.00)
เงินสดจ่ายค่าบำรุงสันนิบาตสหกรณ์แห่งประเทศไทย จำกัด	(10,000.00)	(10,000.00)
เงินสดจ่ายเงินปันผล	(17,614,938.00)	(15,945,048.00)
เงินสดจ่ายเงินเฉลี่ยคืน	(3,321,212.00)	(2,829,662.75)
เงินสดจ่ายเงินโบนัสกรรมการและเจ้าหน้าที่	(1,095,000.00)	(940,000.00)
เงินสดรับจากทุนเรือนหุ้น	64,620,800.00	54,701,160.00
เงินสดจ่ายคืนทุนเรือนหุ้น	(18,126,450.00)	(18,898,464.33)
เงินสดจ่ายทุนสาธารณประโยชน์	(205,704.00)	(650,820.00)
เงินสดรับจากกองทุนช่วยเหลือผู้ค้าประกันเงินกู้	6,117.75	6,938.50
เงินสดจ่ายกองทุนช่วยเหลือผู้ค้าประกันเงินกู้	(12,900.01)	(43,703.00)
เงินสดรับบริจาคสมทบกองทุนเพื่อการศึกษา	0.00	89,466.00
เงินสดจ่ายกองทุนเพื่อการศึกษา	(346,125.00)	(73,022.00)
เงินสดสุทธิได้มาจากกิจกรรมจัดหาเงิน	96,836,152.57	35,354,969.39
เงินสดสุทธิเพิ่มขึ้น	34,367,828.60	31,928,261.22
เงินสด ณ วันต้นปี	151,319,167.40	119,390,906.18
เงินสด ณ วันสิ้นปี	185,686,996.00	151,319,167.40

สหกรณ์ออมทรัพย์เครือข่ายโรงพยาบาลพญาไท จำกัด

หมายเหตุประกอบงบการเงิน

สำหรับปีสิ้นสุด วันที่ 30 กันยายน 2558 และ 2557

1. สรุปนโยบายบัญชีที่สำคัญ

- สหกรณ์บันทึกบัญชีโดยใช้เกณฑ์คงค้าง
- สหกรณ์รับรู้รายได้ดอกเบี้ยตามเกณฑ์สัดส่วนของเวลา ส่วนจำนวนรายได้จะเท่ากับอัตราดอกเบี้ยคูณด้วยจำนวนเงินต้นที่ค้างชำระตามระยะเวลาที่กู้ยืม
- สหกรณ์ระงับรับรู้รายได้ที่เกิดจากดอกเบี้ยของลูกหนี้ที่ไม่ก่อให้เกิดรายได้ตามเกณฑ์คงค้าง โดยจะรับรู้ดอกเบี้ยดังกล่าวเป็นรายได้เมื่อได้รับการชำระจากลูกหนี้
- สหกรณ์ตั้งค่าเผื่อนี้สงสัยจะสูญตามหลักเกณฑ์ที่กำหนดในระเบียบนายทะเบียนสหกรณ์ ว่าด้วย การจัดชั้นคุณภาพลูกหนี้เงินกู้และการเผื่อนี้สงสัยจะสูญ พ.ศ. 2544
- สหกรณ์ตราคว่ำสมุดคงเหลือ/ของใช้สิ้นเปลืองตามราคาทุน
- เงินลงทุนระยะสั้น / เงินลงทุนระยะยาว ที่เป็นเงินลงทุนในหลักทรัพย์ที่ไม่อยู่ในความต้องการของตลาดแสดงด้วยราคาทุน สำหรับเงินลงทุนระยะสั้น / เงินลงทุนระยะยาว ที่เป็นเงินลงทุนในหลักทรัพย์ที่อยู่ในความต้องการของตลาดแสดงด้วยมูลค่ายุติธรรม ทั้งนี้ สหกรณ์รับรู้การเปลี่ยนแปลงมูลค่าของเงินลงทุนเป็นกำไร (ขาดทุน) จากเงินลงทุนที่ยังไม่เกิดขึ้น โดยแสดงเป็นรายการแยกต่างหากในส่วนทุนของสหกรณ์และจะรับรู้เป็นรายได้ หรือค่าใช้จ่ายในงบกำไรขาดทุนเมื่อสหกรณ์ได้จำหน่ายเงินลงทุนนั้น
- ผลต่างระหว่างราคาทุนของเงินลงทุนครั้งแรกกับมูลค่าเมื่อครบกำหนด สหกรณ์จะทยอยตัดจำหน่าย โดยการปรับปรุงกับผลตอบแทนที่ได้รับในแต่ละงวด โดยวิธีเส้นตรง
- ค่าเสื่อมราคาเครื่องใช้สำนักงาน คำนวณโดยวิธีเส้นตรง ในอัตราที่กำหนดไว้ในระเบียบนายทะเบียนสหกรณ์ ว่าด้วย การบัญชีสหกรณ์ พ.ศ. 2542
- สิทธิในการใช้ซอฟต์แวร์ต่างๆ ตัดจ่ายตามระยะเวลาของอายุการใช้งานหรือตามการเปลี่ยนแปลงการใช้ซอฟต์แวร์ใหม่
- ค่าซ่อมบำรุง ค่าซ่อมแซม รวมทั้งการซื้อมา เปลี่ยนแทนสำหรับสินทรัพย์รายการย่อย ๆ ถือเป็นค่าใช้จ่ายหักจากรายได้ การต่อเติมหรือเพิ่มเติมอาคารและอุปกรณ์รายใหญ่ ๆ ถือเป็นราคาทุนของสินทรัพย์
- เงินสดในงบกระแสเงินสด หมายถึง เงินสดในมือ เงินฝากธนาคารทุกประเภท และเงินฝากสหกรณ์ทุกประเภท ทั้งนี้รวมถึง เงินฝากธนาคาร และเงินฝากสหกรณ์ที่นำไปเป็นหลักทรัพย์ค้ำประกันหนี้สินด้วย

2. การแสดงรายการในงบการเงินของสหกรณ์

- งบการเงินของสหกรณ์จัดทำขึ้นตามหนังสือกรมตรวจบัญชีสหกรณ์ ที่ กษ 0404/1160 ลงวันที่ 24 กุมภาพันธ์ 2557 เรื่อง การจัดทำงบการเงินของสหกรณ์ประเภทออมทรัพย์และสหกรณ์ประเภทเครดิตยูเนียนที่ดำเนินธุรกิจสินเชื่อและเงินรับฝาก ให้สหกรณ์ประเภทออมทรัพย์และเครดิตยูเนียนที่ดำเนินธุรกิจเฉพาะธุรกิจสินเชื่อและเงินรับฝาก ให้ถือปฏิบัติตั้งแต่วันที่ 1 เมษายน 2557 เป็นต้นไป
- สหกรณ์ได้จัดประเภทรายการของงบการเงินปี 2557 ในบางรายการเพื่อประโยชน์ในการเปรียบเทียบกับปี 2558



สหกรณ์ออมทรัพย์เครือข่ายโรงพยาบาลพญาไท จำกัด
 หมายเหตุประกอบงบการเงิน (ต่อ)
 สำหรับปีสิ้นสุด วันที่ 30 กันยายน 2558 และ 2557

	ปี 2558	ปี 2557
	บาท	บาท
3. เงินสดและเงินฝากธนาคาร ประกอบด้วย		
เงินสด	97,727.00	99,560.75
เงินฝากธนาคาร		
กระแสรายวัน	43,020.00	375,399.42
ออมทรัพย์	21,046,249.00	22,844,207.23
รวม	21,186,996.00	23,319,167.40

ข้อผูกพัน

เงินฝากธนาคารกรุงเทพ จำกัด(มหาชน) บัญชีออมทรัพย์เลขที่ 937-000999-6 และบัญชีกระแสรายวันเลขที่ 937-300001-9 มีภาระผูกพันกับธนาคารกรุงเทพ จำกัด(มหาชน) ตามสัญญาขายตั๋วสัญญาใช้เงิน

4. เงินฝากสหกรณ์อื่น ประกอบด้วย

บัตรเงินฝากประจำชุมนุมสหกรณ์ออมทรัพย์แห่งประเทศไทย จำกัด	20,000,000.00	20,000,000.00
เงินฝากประจำ-สหกรณ์ออมทรัพย์สโมสรรดไฟ จำกัด	10,000,000.00	50,000,000.00
เงินฝากออมทรัพย์-สหกรณ์ออมทรัพย์สโมสรรดไฟ จำกัด	15,000,000.00	38,000,000.00
เงินฝากออมทรัพย์พิเศษ-สหกรณ์ออมทรัพย์สโมสรรดไฟ จำกัด	99,500,000.00	20,000,000.00
เงินฝากประจำ-สหกรณ์ออมทรัพย์ตำรวจแห่งชาติ จำกัด	20,000,000.00	0.00
รวม	164,500,000.00	128,000,000.00

5. เงินลงทุน ประกอบด้วย

	ปี 2558		ปี 2557	
	บาท		บาท	
	มูลค่ายุติธรรม	ราคาทุน	มูลค่ายุติธรรม	ราคาทุน
<u>เงินลงทุนระยะสั้น</u>				
เงินลงทุนที่อยู่ในความต้องการของตลาด				
หุ้นกู้ บมจ.ปตท.	0.00	0.00	7,049,112.00	7,000,000.00
หุ้นกู้ บมจ.ระบบขนส่งมวลชนกรุงเทพ	5,187,730.00	5,000,000.00	3,085,551.00	3,044,650.64
หุ้นกู้ บมจ.ทุนธนาชาติ	0.00	0.00	15,040,455.00	15,000,000.00
รวม	5,187,730.00	5,000,000.00	25,175,118.00	25,044,650.64
<u>บวก</u> ค่าเผื่อการปรับมูลค่าเงินลงทุน		187,730.00		130,467.36
รวมเงินลงทุนระยะสั้นที่อยู่ในความต้องการของตลาด		5,187,730.00		25,175,118.00



สหกรณ์ออมทรัพย์เครือโรงพยาบาลพญาไท จำกัด
 หมายเหตุประกอบงบการเงิน (ต่อ)
 สำหรับปีสิ้นสุด วันที่ 30 กันยายน 2558 และ 2557

5. <u>เงินลงทุน</u> ประกอบด้วย (ต่อ)	ปี 2558		ปี 2557	
	บาท		บาท	
	มูลค่ายุติธรรม	ราคาทุน	มูลค่ายุติธรรม	ราคาทุน
เงินลงทุนที่ไม่อยู่ในความต้องการของตลาด				
คำสัญญาใช้เงินชุมนุมสหกรณ์ออมทรัพย์แห่งประเทศไทย		15,000,000.00		0.00
พันธบัตรรัฐบาล		4,000,000.00		0.00
รวมเงินลงทุนระยะสั้นที่ไม่อยู่ในความต้องการของตลาด		19,000,000.00		0.00
รวมเงินลงทุนระยะสั้น		24,187,730.00		25,175,118.00
เงินลงทุนระยะยาว				
เงินลงทุนที่อยู่ในความต้องการของตลาด				
หุ้นกู้ บมจ.ปตท.	22,816,105.00	20,000,000.00	16,795,230.00	15,000,000.00
หุ้นกู้ บมจ.ระบบขนส่งมวลชนกรุงเทพ	0.00	0.00	5,308,890.00	5,000,000.00
หุ้นกู้ บมจ. โกลด์ พลัสงาน	10,668,940.00	10,000,000.00	10,328,480.00	10,000,000.00
หุ้นกู้ บมจ.เหมราชพัฒนาที่ดิน	44,155,530.00	40,134,012.60	32,554,860.00	30,000,000.00
หุ้นกู้ บมจ.บ้านปู	26,625,460.00	25,000,000.00	25,847,600.00	25,000,000.00
หุ้นกู้ บมจ.การบินไทย	31,258,880.00	30,000,000.00	30,722,620.00	30,000,000.00
หุ้นกู้ บมจ.อินโดรามา เวนเจอร์ส	44,659,090.00	40,000,000.00	42,285,480.00	40,000,000.00
หุ้นกู้ บจ. น้ำตาลมิตรผล	21,893,110.00	20,000,000.00	20,951,700.00	20,000,000.00
หุ้นกู้ บมจ.ปตท.สำรวจและผลิตปิโตรเลียม	20,080,555.40	20,000,000.00	20,098,492.60	20,000,000.00
หุ้นกู้ บมจ.เจริญโภคภัณฑ์อาหาร	11,054,150.00	10,000,000.00	10,604,310.00	10,000,000.00
หุ้นกู้ บมจ.ซีพี ออลล์	42,306,620.00	40,000,000.00	30,764,000.00	30,000,000.00
หุ้นกู้ บมจ.ดับเบิลยูเอชเอ คอร์ปอเรชั่น	5,139,055.00	5,000,000.00	5,080,410.00	5,000,000.00
รวม	280,657,495.40	260,134,012.60	251,342,072.60	240,000,000.00
บวก ค่าเผื่อการปรับมูลค่าเงินลงทุน		20,523,482.80		11,342,072.60
รวมเงินลงทุนระยะยาวที่อยู่ในความต้องการของตลาด		280,657,495.40		251,342,072.60
เงินลงทุนที่ไม่อยู่ในความต้องการของตลาด				
คำสัญญาใช้เงินชุมนุมสหกรณ์ออมทรัพย์แห่งประเทศไทย		0.00		15,000,000.00
พันธบัตรรัฐบาล		0.00		4,000,000.00
หุ้นชุมนุมสหกรณ์ออมทรัพย์แห่งประเทศไทย จำกัด		35,000,000.00		25,000,000.00
กองทุนรวม โครงสร้างพื้นฐาน (EGATIF)		12,500,000.00		0.00
รวมเงินลงทุนระยะยาวที่ไม่อยู่ในความต้องการของตลาด		47,500,000.00		44,000,000.00
รวมเงินลงทุนระยะยาว		328,157,495.40		295,342,072.60
รวมเงินลงทุน		352,345,225.40		320,517,190.60

สหกรณ์ออมทรัพย์เครือโรงพยาบาลพญาไท จำกัด

หมายเหตุประกอบงบการเงิน (ต่อ)

สำหรับปีสิ้นสุด วันที่ 30 กันยายน 2558 และ 2557

5. เงินลงทุน ประกอบด้วย (ต่อ)

สหกรณ์ได้นำเงินลงทุนหุ้นกู้ไปเป็นหลักประกันหนี้กับในการกู้ยืมเงินสถาบันการเงินต่างๆ ดังนี้

1. หลักประกันเงินกู้ยืมจากธนาคารกรุงศรีอยุธยา จำกัด(มหาชน) มีดังนี้

- หุ้นกู้ บริษัทการบินไทย จำกัด(มหาชน) จำนวนเงิน 10,000,000.00 บาท
- หุ้นกู้ บริษัทน้ำตาลมิตรผล จำกัด จำนวนเงิน 10,000,000.00 บาท
- หุ้นกู้ บริษัทเจริญโภคภัณฑ์อาหาร จำกัด(มหาชน) จำนวนเงิน 10,000,000.00 บาท
- หุ้นกู้ บริษัท อินโดรามา เวนเจอร์ส จำกัด(มหาชน) จำนวนเงิน 10,000,000.00 บาท

2. หลักประกันเงินกู้ยืมจากธนาคารกรุงเทพ จำกัด(มหาชน) มีดังนี้

- หุ้นกู้ บริษัทระบบขนส่งมวลชนกรุงเทพ จำกัด(มหาชน) จำนวนเงิน 5,000,000.00 บาท
- หุ้นกู้ บริษัท ปตท. จำกัด(มหาชน) จำนวนเงิน 15,000,000.00 บาท
- หุ้นกู้ บริษัทบ้านปู จำกัด(มหาชน) จำนวนเงิน 25,000,000.00 บาท
- หุ้นกู้ บริษัท ปตท.สำรวจและผลิตปิโตรเลียม จำกัด(มหาชน) จำนวนเงิน 20,000,000.00 บาท
- หุ้นกู้ บริษัทการบินไทย จำกัด(มหาชน) จำนวนเงิน 20,000,000.00 บาท
- หุ้นกู้ บริษัทน้ำตาลมิตรผล จำกัด จำนวนเงิน 10,000,000.00 บาท
- หุ้นกู้ บริษัท อินโดรามา เวนเจอร์ส จำกัด(มหาชน) จำนวนเงิน 20,000,000.00 บาท
- หุ้นกู้ บริษัท ซีพี ออลล์ จำกัด(มหาชน) จำนวนเงิน 20,000,000.00 บาท

3. หลักประกันเงินกู้ยืมจากธนาคารทหารไทย จำกัด(มหาชน) มีดังนี้

- หุ้นกู้ บริษัท โกลว์ พลังงาน จำกัด(มหาชน) จำนวนเงิน 10,000,000.00 บาท
- หุ้นกู้ บริษัทเหมราชพัฒนาที่ดิน จำกัด(มหาชน) จำนวนเงิน 30,000,000.00 บาท
- หุ้นกู้ บริษัท อินโดรามา เวนเจอร์ส จำกัด(มหาชน) จำนวนเงิน 10,000,000.00 บาท

6. เงินให้กู้ยืม ประกอบด้วย

	ปี 2558		ปี 2557	
	บาท		บาท	
	ระยะสั้น	ระยะยาว	ระยะสั้น	ระยะยาว
เงินให้กู้ยืม - ปกติ				
เงินให้กู้แก่สหกรณ์	25,008,000.00	6,223,672.50	11,665,000.00	0.00
ลูกหนี้เงินกู้ - ลูกเงิน	8,761,153.02	0.00	5,795,699.58	0.00
ลูกหนี้เงินกู้ - สามัญ	44,348,943.63	162,213,817.97	40,824,510.03	150,693,674.54
ลูกหนี้เงินกู้ - พิเศษ	11,997,630.63	132,825,916.47	9,606,926.58	101,131,422.77
รวม	<u>90,115,727.28</u>	<u>301,263,406.94</u>	<u>67,892,136.19</u>	<u>251,825,097.31</u>

สหกรณ์ออมทรัพย์เครือโรงพยาบาลพญาไท จำกัด

หมายเหตุประกอบงบการเงิน (ต่อ)

สำหรับปีสิ้นสุด วันที่ 30 กันยายน 2558 และ 2557

	ปี 2558	ปี 2557
	บาท	บาท
7. ลูกหนี้ระยะสั้น - สุทธิ ประกอบด้วย		
ลูกหนี้ตัวแทนหักเงินส่ง	31,709.00	32,339.00
ลูกหนี้ตามคำพิพากษา	1,241,038.20	550,925.47
ลูกหนี้ระหว่างดำเนินคดี	347,778.08	254,984.01
ลูกหนี้กองทุนช่วยเหลือผู้ค้าประกัน	6,571.00	12,576.01
ลูกหนี้ขาดสมาชิกภาพ	4,857,968.12	5,788,046.42
รวมลูกหนี้	6,485,064.40	6,638,870.91
<u>หัก</u> ค่าเผื่อหนี้สงสัยจะสูญ-ลูกหนี้ตามคำพิพากษา	1,241,038.20	550,925.47
ค่าเผื่อหนี้สงสัยจะสูญ-ลูกหนี้ระหว่างดำเนินคดี	203,677.58	254,984.01
ค่าเผื่อหนี้สงสัยจะสูญ-ลูกหนี้ขาดสมาชิกภาพ	424,204.36	743,841.08
รวมลูกหนี้ระยะสั้น - สุทธิ	4,616,144.26	5,089,120.35
8. สินทรัพย์หมุนเวียนอื่น ประกอบด้วย		
วัสดุคงเหลือ	58,252.16	48,146.64
เงินรอเรียกคืน	9.00	0.00
ดอกเบี้ยเงินฝากธนาคารค้างรับ	635.50	11,878.13
ดอกเบี้ยเงินฝากสหกรณ์อื่นค้างรับ	61,904.11	132,465.76
ดอกเบี้ยพันธบัตรรัฐบาลค้างรับ	74,301.37	49,972.60
ดอกเบี้ยหุ้นผู้ค้างรับ	2,975,828.73	2,880,376.68
ดอกเบี้ยตั๋วสัญญาใช้เงินค้างรับ	57,534.24	57,534.24
ค่าเบี้ยประกันภัยจ่ายล่วงหน้า	3,333.96	2,345.36
เงินทรองจ่ายดำเนินคดี	37,981.00	34,425.00
ค่าใช้จ่ายจ่ายล่วงหน้า	6,262.50	6,262.50
รวม	3,276,042.57	3,223,406.91
9. เงินเบิกเกินบัญชีธนาคารและเงินกู้ยืมระยะสั้น ประกอบด้วย		
ตั๋วสัญญาใช้เงิน ธ.ทหารไทย จำกัด(มหาชน)	5,000,000.00	5,000,000.00
ตั๋วสัญญาใช้เงิน ธ.กรุงเทพ จำกัด(มหาชน)	107,000,000.00	84,000,000.00
ตั๋วสัญญาใช้เงิน ธ.กรุงศรีอยุธยา จำกัด(มหาชน)	23,000,000.00	28,000,000.00
รวม	135,000,000.00	117,000,000.00



สหกรณ์ออมทรัพย์เครือโรงพยาบาลพญาไท จำกัด
 หมายเหตุประกอบงบการเงิน (ต่อ)
 สำหรับปีสิ้นสุด วันที่ 30 กันยายน 2558 และ 2557

9. เงินเบิกเกินบัญชีธนาคารและเงินกู้ยืมระยะสั้น ประกอบด้วย (ต่อ)

ณ วันสิ้นปี 2558 และ 2557 สหกรณ์ฯ มีสัญญาเงินกู้ยืมกับสถาบันการเงิน ดังนี้

รายการ	วงเงินกู้ (ล้านบาท)		อัตราดอกเบี้ยต่อปี (%)		หลักประกัน	
	ปี 2558	ปี 2557	ปี 2558	ปี 2557	ปี 2558	ปี 2557
- เงินเบิกเกินบัญชี						
ธ.กรุงศรีอยุธยา	5.00	5.00	MOR	MOR	หุ้นกู้	หุ้นกู้
- เงินกู้ยืม โดยการออกตั๋วสัญญาใช้เงิน						
ธ.ทหารไทย	45.00	45.00	2.90	3.40	หุ้นกู้	หุ้นกู้
ธ.กรุงเทพ	135.00	125.00	2.95 , 2.85	3.275 , 3.375	หุ้นกู้	หุ้นกู้
ธ.กรุงศรีอยุธยา	38.50	38.50	2.90	3.10	หุ้นกู้	หุ้นกู้
					ปี 2558	ปี 2557
					บาท	บาท

10. เงินรับฝาก ประกอบด้วย

เงินรับฝากออมทรัพย์	784,673.07	1,472,148.63
เงินรับฝากออมทรัพย์ทวีโชค	0.00	17,106,073.26
เงินรับฝากออมทรัพย์รุ่น 20 ปี	0.00	19,941,177.52
เงินรับฝากออมทรัพย์พิเศษ	267,688,446.28	174,967,840.01
รวม	268,473,119.35	213,487,239.42

11. หนี้สินหมุนเวียนอื่น ประกอบด้วย

ภาษีหัก ณ ที่จ่ายค้างจ่าย	3,035.00	3,035.00
เงินรับแทนบริษัทประกันภัยค้างจ่าย	14,856.00	2,000.00
เงินประกันสังคมรอนำส่ง	8,800.00	7,500.00
ดอกเบี้ยเงินกู้ยืมค้างจ่าย	4,052.02	7,550.68
ดอกเบี้ยเงินรับฝากค้างจ่าย	23,027.92	0.00
ค่าธรรมเนียมการสอบบัญชีค้างจ่าย	30,000.00	50,000.00
ค่าใช้จ่ายค้างจ่าย	30,671.98	78,974.50
เงินรอตรวจสอบ	397,929.50	450,548.10
เงินรอจ่ายคืน	43,956.57	51,333.68
เงินรอจ่ายคืนทุนเรือนหุ้น	328,690.46	373,006.56
รวม	885,019.45	1,023,948.52

สหกรณ์ออมทรัพย์เครือโรงพยาบาลพญาไท จำกัด
หมายเหตุประกอบงบการเงิน (ต่อ)
สำหรับปีสิ้นสุด วันที่ 30 กันยายน 2558 และ 2557

	ปี 2558	ปี 2557
	บาท	บาท
12. ทุนสะสมตามข้อบังคับ ระเบียบและอื่นๆ ประกอบด้วย		
ทุนสาธารณประโยชน์	3,113,938.04	2,119,642.04
ทุนรักษาระดับอัตราเงินปันผล	1,567,146.36	1,567,146.36
กองทุนช่วยเหลือผู้ค้าประกันเงินกู้	3,381,256.65	2,738,038.91
ทุนสวัสดิการเพื่อสมาชิก	2,240,000.00	1,640,000.00
ทุนเพื่อการศึกษา	1,249,764.50	995,889.50
ทุนขยายงาน	2,445,000.00	1,845,000.00
รวม	<u>13,997,105.55</u>	<u>10,905,716.81</u>
13. กำไร(ขาดทุน)จากเงินลงทุนที่ยังไม่เกิดขึ้น ประกอบด้วย		
ยอดยกมาต้นงวด	11,472,539.96	4,797,093.99
การเปลี่ยนแปลงในระหว่างงวด	9,238,672.84	6,675,445.97
ยอดคงเหลือปลายงวด	<u>20,711,212.80</u>	<u>11,472,539.96</u>

ผู้สอบบัญชี ได้ชี้แจงรายละเอียดในงบดุล งบกำไรขาดทุน และงบกระแสเงินสด ให้สมาชิกทราบ

ผลการตรวจสอบบัญชี ในปี 2558 สหกรณ์ฯ ดำเนินงานมีกำไรสุทธิ 31,892,392.93 บาท สหกรณ์ฯ มีทุนดำเนินงาน 938,029,400.04 บาท ซึ่งทุนดำเนินงานส่วนใหญ่เป็นเงินรับฝากจากสมาชิก และ ทุนเรือนหุ้น ณ 30 กันยายน 2558 สหกรณ์ฯ มีเงินรับฝากจำนวนเงิน 268,473,119.35 บาท สหกรณ์ฯ มีทุนเรือนหุ้น จำนวนเงิน 446,334,010.00 บาท และสำหรับปี 2558 นี้สหกรณ์ฯ ได้นำเงินไปลงทุนในหุ้นกู้ ซึ่งเป็นเงินลงทุนที่อยู่ในความต้องการของตลาด จึงทำให้มีกำไรจากเงินลงทุนที่ยังไม่เกิดขึ้น จำนวนเงิน 20,711,212.80 บาท

งบกระแสเงินสด ทำให้ทราบว่า ทางสหกรณ์ฯ ได้ดำเนินการอะไรบ้าง โดยสรุป ดังนี้

1. กิจกรรมดำเนินงาน	เงินสดสุทธิ (ใช้ไป)	(39,480,148.01) บาท
2. กิจกรรมลงทุน	เงินสดสุทธิ (ใช้ไป)	(22,988,175.96) บาท
3. กิจกรรมจัดหาเงิน	เงินสดสุทธิ ได้มา	96,836,152.57 บาท
สรุป	เงินสดสุทธิ เพิ่มขึ้น	34,367,828.60 บาท

คุณอุษงค์ ทองแดง เลขทะเบียนสมาชิก 4514 ตามที่ผู้ตรวจสอบบัญชีให้ตั้งข้อสังเกตดูเรื่องของหนี้สินหมุนเวียนกับหนี้สินไม่หมุนเวียนและหนี้สงสัยจะสูญของทางสหกรณ์ฯ นั้นมีมากน้อยเพียงใดและจะมีวิธีแก้ไขแบบใด

คุณอนุภากร เทศพันธ์ ให้ควรระมัดระวังเรื่องของการพิจารณาสินเชื่อให้แก่สมาชิกมากขึ้น ในส่วนของหนี้สินถ้าเป็นในส่วนของเงินรับฝากก็ถือว่าเป็นเรื่องปกติ และให้ระมัดระวังเรื่องของแหล่งเงินทุนของทางสหกรณ์ฯ เนื่องจากทางสหกรณ์ฯ มีเงินกู้ยืมทั้งภายในและภายนอก

ประธาน ขอมติที่ประชุมเพื่ออนุมัติงบดุล และ งบกำไรขาดทุน ประจำปี 2558

มติที่ประชุม อนุมัติงบดุล และงบกำไรขาดทุน ประจำปี 2558 เป็นเอกฉันท์

ระเบียบวาระที่ 7 พิจารณาอนุมัติการจัดสรรกำไรสุทธิ ประจำปี 2558

ประธาน เสนอให้ที่ประชุมพิจารณาการจัดสรรกำไรสุทธิ ประจำปี 2558 จำนวน 31,892,392.93 บาท โดยคณะกรรมการดำเนินการเห็นชอบ เสนอให้ที่ประชุมใหญ่พิจารณาการจัดสรรกำไรสุทธิประจำปี 2558 ตามข้อบังคับ สหกรณ์ออมทรัพย์เครือข่ายโรงพยาบาลพญาไท จำกัด ข้อ 24

และ มอบหมายให้ผู้จัดการรายงานในรายละเอียดของการจัดสรรกำไรสุทธิประจำปี 2558

ผู้จัดการ รายงานการจัดสรรกำไรสุทธิประจำปี 2558 โดยสรุปคือ จากมติที่ประชุมคณะกรรมการดำเนินการชุดที่ 21 จากการประชุมครั้งที่ 13/2558 เมื่อวันที่ 12 พฤศจิกายน 2558 ได้มีมติเห็นชอบให้จัดสรรกำไรสุทธิประจำปี 2558 เป็น เงินปันผล อัตรา 4.60% และเงินเฉลี่ยคืนอัตรา 19.00%

รายละเอียดการจัดสรร ซึ่งคณะกรรมการได้เสนอการจัดสรรกำไรสุทธิประจำปี 2558 ดังนี้

สหกรณ์ออมทรัพย์เครือโรงพยาบาลพญาไท จำกัด

การจัดสรรกำไรสุทธิ

ประจำปี สิ้นสุดวันที่ 30 กันยายน 2558

รายการ	2558		2557	
	จำนวนเงิน (บาท)	%	จำนวนเงิน (บาท)	%
กำไรสุทธิประจำปี	31,892,392.93	100.00	28,493,102.49	100.00
1. สำรองไม่น้อยกว่าร้อยละ 10 ของกำไรสุทธิ	3,196,543.93	10.02	2,851,952.49	10.01
2. ค่าบำรุงสันนิบาตสหกรณ์แห่งประเทศไทย ร้อยละ 5 ของกำไรสุทธิ แต่ไม่เกิน 10,000.00 บาท	10,000.00	0.03	10,000.00	0.03
3. เงินปันผลตามกฎกระทรวงไม่เกินร้อยละ 10.00 คิดให้ตามส่วนระยะเวลา ร้อยละ 4.60 (ปี 2557 ร้อยละ 4.75)	18,884,915.00	59.21	17,614,938.00	61.82
4. เงินเฉลี่ยคืน ตามส่วนรวมจำนวนดอกเบี้ยที่ส่งแก่สหกรณ์ ในระหว่างปี ร้อยละ 19 (ปี 2557 ร้อยละ 17.00)	4,017,411.00	12.60	3,321,212.00	11.65
5. โบนัสกรรมการและเจ้าหน้าที่ของสหกรณ์	1,223,523.00	3.84	1,095,000.00	3.84
6. ทุนเพื่อการศึกษาอบรมทางสหกรณ์	680,000.00	2.13	600,000.00	2.11
7. ทุนสาธารณประโยชน์ ไม่เกิน ร้อยละ 10 ของกำไรสุทธิ	1,100,000.00	3.45	1,200,000.00	4.21
8. ทุนสวัสดิการหรือการสงเคราะห์เพื่อสมาชิก	680,000.00	2.13	600,000.00	2.11
9. ทุนเพื่อจัดตั้งสำนักงาน	1,000,000.00	3.14	600,000.00	2.11
10. ทุนช่วยเหลือผู้ค้าประกันหนี้เงินกู้	1,100,000.00	3.45	600,000.00	2.11

ประธาน สมาชิกท่านใดมีข้อสงสัยจะสอบถามหรือไม่

ประธาน ขอให้ที่ประชุมพิจารณาการจัดสรรกำไรสุทธิ ประจำปี 2558

มติที่ประชุม อนุมัติเป็นเอกฉันท์

ระเบียบวาระที่ 8 พิจารณากำหนดวงเงินกู้ยืมหรือค้ำประกัน ประจำปี 2559

ประธาน สำหรับวงเงินกู้ยืมประจำปี 2559 คณะกรรมการดำเนินการชุดที่ 21 ขอเสนอให้ที่ประชุม พิจารณากำหนดวงเงินกู้ยืมเป็น จำนวนเงิน 400 ล้านบาท (สี่ร้อยล้านบาท) ซึ่งเป็นวงเงินกู้ยืมที่เพิ่มขึ้นมากกว่าปี 2558 ซึ่งเคย ขอมวงเงินกู้ยืมไว้ไม่เกิน 300 ล้านบาท (สามร้อยล้านบาท) การพิจารณากำหนดวงเงินกู้ยืมหรือค้ำประกันนี้ เป็นการขอ

กำหนดวงเงินไว้ เพื่อเสริมสภาพคล่องสำหรับการบริการทางการเงินแก่สมาชิกสหกรณ์ฯ ในอนาคต และปัจจุบันทางสหกรณ์ฯ มีการขยายในด้านสินเชื่อให้แก่สมาชิกเพิ่มมากขึ้น

ขอเสนอให้ที่ประชุมใหญ่พิจารณากำหนดวงเงินกู้ยืมหรือค้ำประกันประจำปี 2559 ในวงเงินไม่เกิน 400 ล้านบาท (สี่ร้อยล้านบาทถ้วน)

มติที่ประชุม อนุมัติวงเงินกู้ยืมหรือค้ำประกัน ประจำปี 2559 จำนวน 400 ล้านบาท (สี่ร้อยล้านบาทถ้วน) เป็นเอกฉันท์

ระเบียบวาระที่ 9 พิจารณานุมัติประมาณการรายรับและรายจ่าย ประจำปี 2559

ประธาน มอบหมายให้ผู้จัดการเสนอประมาณการรายรับ รายจ่าย ประจำปี 2559 ให้ที่ประชุมพิจารณา

ผู้จัดการ ชี้แจงรายละเอียดของแผนงานการดำเนินงานสหกรณ์ฯ ปี 2559 และ การประมาณการรายรับและรายจ่าย ประจำปี 2559 ให้ที่ประชุมใหญ่พิจารณา โดยขออนุมัติได้ง่ายได้ทุกหมวด ยกเว้นหมวดครุภัณฑ์ โดยมีรายละเอียด ดังนี้



แผนงานการดำเนินงานสหกรณ์ฯ ปี 2559

ภารกิจ : เป็นสถาบันการเงินที่มีความมั่นคงขององค์กร มีระบบการบริหารงานที่โปร่งใส และการให้บริการที่ตอบสนองความต้องการของสมาชิกอย่างแท้จริง

- 1) การกำหนดให้สมาชิกเป็นศูนย์กลางทางบริการ**
- 2) ส่งเสริมการออมแก่สมาชิกอย่างแท้จริง**
- 3) ส่งเสริมและสนับสนุนคุณภาพชีวิตของสมาชิก**
- 4) การรักษาและจัดสรรผลตอบแทนแก่สมาชิกในทุก ๆ ปี**

แผนดำเนินงาน

- 1) การปรับปรุงระบบการให้บริการทางการเงินแก่สมาชิกให้สะดวกยิ่งขึ้น**
- 2) การปรับปรุงเทคโนโลยีสารสนเทศให้มีความทันสมัยมากยิ่งขึ้น**
- 3) การจัดกิจกรรมส่งเสริมการออมแก่สมาชิก**
- 4) การจัดรูปแบบเงินฝากที่ตอบสนองความต้องการของสมาชิกมากยิ่งขึ้น**
- 5) การขยายสินเชื่อที่มีคุณภาพ**
- 6) การแสวงหาช่องทางการลงทุนที่ให้ผลตอบแทนสูงและเหมาะสม**
- 7) การปรับปรุงระบบการบริหารให้มีประสิทธิภาพมากขึ้น**
- 8) ส่งเสริมสินเชื่อที่เพิ่มคุณภาพชีวิตแก่สมาชิกอย่างแท้จริง**

เป้าหมายการดำเนินงาน

ขยายฐานฐานสมาชิกให้เพิ่มจากปีที่ผ่านมาอย่างน้อยร้อยละ 10

ขยายฐานสินเชื่อให้เพิ่มจากปีที่ผ่านมาอย่างน้อยร้อยละ 15

ขยายฐานเงินฝากให้เพิ่มจากปีที่ผ่านมาอย่างน้อยร้อยละ 15

ประมาณการรายได้รายจ่าย ปี 2559
 สหกรณ์ออมทรัพย์ศรีโรงพยาบาลพญาไท จำกัด

เริ่ม 1 ตุลาคม 2558 - 30 กันยายน 2559

หน่วย:บาท

ที่	รายการ	แผนงาน ปี 2558	ทำได้ ณ 30 ก.ย. 2558	แผนงาน ปี 2559	ร้อยละ ของรายได้	หมายเหตุ
	รายได้					
1	ดอกเบี้ยรับเงินให้กู้	21,500,000.00	24,195,163.88	28,500,000.00	55.34	เป็นดอกเบี้ยรับที่ได้รับจากลูกหนี้เงินให้กู้
2	ดอกเบี้ยเงินฝาก	8,000,000.00	7,070,432.25	6,000,000.00	11.65	เป็นดอกเบี้ยรับที่ได้รับจากเงินฝาก
3	ผลตอบแทนจากเงินลงทุนและรายได้อื่น ๆ	17,000,000.00	16,573,429.10	17,000,000.00	33.01	เป็นรายได้ดอกเบี้ยจากเงินลงทุนและรายได้อื่น ๆ
	รวมรายได้	46,500,000.00	47,839,025.23	51,500,000.00	100.00	
	รายจ่าย					
1	ดอกเบี้ยจ่าย	11,500,000.00	11,387,114.43	12,000,000.00	23.30	เป็นดอกเบี้ยจ่ายเงินฝาก และเงินกู้ยืม
2	เงินสมทบกองทุนสำรองเลี้ยงชีพ	145,000.00	144,300.00	165,000.00	0.32	ตามระเบียบของสหกรณ์
3	หนี้สงสัยจะสูญ	400,000.00	319,169.58	400,000.00	0.78	ตัดยอดลูกหนี้ที่คาดว่าจะเก็บเงินไม่ได้
4	ค่าเสื่อมราคาอาคารและอุปกรณ์	200,000.00	12,520.31	100,000.00	0.19	คิดค่าเสื่อมราคาทรัพย์สินของสหกรณ์
5	ค่าตัดจ่ายสิทธิการใช้ประโยชน์	20,000.00	16,922.85	80,000.00	0.16	ตัดจ่ายการใช้สิทธิประโยชน์ในซอฟต์แวร์
	ค่าบริหาร					
	5.1 หมวดเงินเดือน	2,010,000.00	1,987,732.00	2,350,000.00	4.56	งบประมาณรายจ่าย
	5.2 หมวดค่าตอบแทน	629,000.00	573,189.75	764,000.00	1.48	งบประมาณรายจ่าย
	5.3 หมวดค่าใช้สอย	1,781,000.00	1,505,683.38	2,025,000.00	3.93	งบประมาณรายจ่าย
	รวมรายจ่าย	16,685,000.00	15,946,632.30	17,884,000.00	34.72	
	กำไรสุทธิ	29,815,000.00	31,892,392.93	33,616,000.00	65.28	
	รวมรายจ่ายและกำไรสุทธิ	46,500,000.00	47,839,025.23	51,500,000.00	100.00	

สหกรณ์ออมทรัพย์เครือโรงพยาบาลพญาไท จำกัด

งบประมาณรายจ่ายประจำปี 2559

การบริหาร

ที่	รายการ	แผนงาน ปี 2558	จ่ายจริง 30 ก.ย. 2558	แผนงาน ปี 2559	ร้อยละ ของรายจ่าย	หมายเหตุ
	หมวดเงินเดือน					
1	เงินเดือน และค่าครองชีพ	2,010,000.00	1,987,732.00	2,350,000.00	13.14	ผู้จัดการและเจ้าหน้าที่สหกรณ์
	รวมหมวดเงินเดือน	2,010,000.00	1,987,732.00	2,350,000.00	13.14	
	หมวดค่าตอบแทน					
2	ค่าตอบแทน	80,000.00	80,000.00	100,000.00	0.56	เป็นค่าตอบแทนที่ปรึกษาและอื่นๆ
3	ค่าตอบแทนผู้ตรวจสอบกิจการ	54,000.00	54,000.00	54,000.00	0.30	ค่าตอบแทนผู้ตรวจสอบกิจการ
4	ค่าตอบแทนผู้สอบบัญชี	50,000.00	50,000.00	50,000.00	0.28	ค่าตอบแทนผู้สอบบัญชีรับอนุญาตภาคเอกชน
5	เบี้ยประชุมกรรมการ	260,000.00	216,200.00	270,000.00	1.51	ค่าเบี้ยประชุมกรรมการประจำเดือนและกรรมการเงินกู้
6	ค่ารักษาพยาบาล	165,000.00	111,391.50	250,000.00	1.40	ผู้จัดการและเจ้าหน้าที่สหกรณ์
7	ค่าล่วงเวลา	20,000.00	61,598.25	40,000.00	0.22	งานเร่งด่วนที่ต้องปฏิบัติงานนอกเวลาทำการให้กับสหกรณ์ รวมถึงงานที่ต้องปฏิบัติเพิ่มเติม
	รวมหมวดค่าตอบแทน	629,000.00	573,189.75	764,000.00	4.27	
	หมวดค่าใช้สอย					
8	คชจ. ในการประชุมใหญ่	300,000.00	204,856.00	250,000.00	1.40	ค่าอาหาร, เอกสารรายงานกิจการ, จองที่ระลึก ฯลฯ ในวันประชุมใหญ่
9	ค่ารับรอง	50,000.00	41,977.00	60,000.00	0.34	ค่าอาหารและอาหารว่าง ในการประชุมคณะกรรมการ และหน่วยงานที่เกี่ยวข้อง
10	ค่าเบี้ยเลี้ยงพาหนะ	80,000.00	103,420.00	130,000.00	0.73	ค่าเบี้ยเลี้ยงและค่าพาหนะสำหรับผู้ปฏิบัติงานให้กับสหกรณ์
11	ค่าเครื่องเขียนแบบพิมพ์	120,000.00	149,746.56	160,000.00	0.89	ค่าเครื่องเขียน, ค่าแบบพิมพ์และวัสดุอื่นๆ ใช้ประจำสำนักงาน และติดต่อทางธุรกิจ
12	ค่าธรรมเนียมธนาคาร	60,000.00	51,801.00	70,000.00	0.39	การให้บริการและเอกสารทางการเงิน
13	ค่าซ่อมแซมและบำรุงรักษาทรัพย์สิน	50,000.00	53,871.45	120,000.00	0.67	ค่าบำรุงรักษาโปรแกรมคอมพิวเตอร์และอุปกรณ์ต่างๆ

สหกรณ์ออมทรัพย์เครือโรงพยาบาลพญาไท จำกัด

งบประมาณรายจ่ายประจำปี 2559

การบริหาร

ที่	รายการ	แผนงาน ปี 2558	จ่ายจริง 30 ก.ย. 2558	แผนงาน ปี 2559	ร้อยละ ของรายจ่าย	หมายเหตุ
14	ค่าสาธารณูปโภค	40,000.00	28,390.72	40,000.00	0.22	ค่าน้ำค่า ไฟฟ้าค่า ค่าโทรศัพท์
15	ค่าตกแต่งสำนักงาน	50,000.00	-	50,000.00	0.28	ค่าใช้จ่ายในการตกแต่ง หรืออาจจะโยกย้าย,ปรับเปลี่ยนสำนักงาน ตามนโยบายของโรงพยาบาล
16	ค่าไปรษณีย์	17,000.00	6,635.00	15,000.00	0.08	ค่าแสตมป์ติดหนังสือยื่นยอด ณ วันสิ้นปี และค่าส่งเอกสารอื่นๆ
17	ค่าใช้จ่ายเบ็ดเตล็ด	20,000.00	10,303.25	20,000.00	0.11	ค่าใช้จ่ายอื่นๆที่ไม่สามารถจดหมายได้ล่วงหน้า
18	ค่าใช้จ่ายในการจัดเก็บเอกสาร	6,000.00	5,210.90	8,000.00	0.04	ส่งบริษัทจัดเก็บเอกสารของสหกรณ์เพื่อความเรียบร้อย
19	เงินสมทบประกันสังคมและกองทุนทดแทน	50,000.00	46,125.00	60,000.00	0.34	จ่ายตามกฎหมายกำหนด
20	ค่าใช้จ่ายในการประชาสัมพันธ์	50,000.00	36,723.00	50,000.00	0.28	ค่าใช้จ่ายในการประชาสัมพันธ์ส่งเสริมในด้านสินเชื่อ,ด้านเงินฝาก และอื่นๆ
21	ค่าใช้จ่ายส่งเสริมธุรกิจ	700,000.00	643,089.65	800,000.00	4.47	ค่าใช้จ่ายในการส่งเสริมด้านการออมเงิน และอื่นๆ
22	ค่าเบี้ยประกันภัย	8,000.00	8,027.10	12,000.00	0.07	ค่าใช้จ่ายจัดทำประกันภัยเงินสด ในสหกรณ์ และประกันอุบัติเหตุ จมท.
23	เงินอุดหนุน	50,000.00	50,000.00	50,000.00	0.28	เงินจ่ายสมทบเข้าสู่กองทุนช่วยเหลือผู้ประสบภัย
24	ค่าใช้จ่ายในการดำเนินงาน	80,000.00	64,006.75	80,000.00	0.45	ค่าใช้จ่ายในการดำเนินงาน NPL (ถ้ามี) ระหว่างปี
25	ค่าใช้จ่ายในการศึกษาอบรม	50,000.00	1,500.00	50,000.00	0.28	ค่าใช้จ่ายในการศึกษาอบรม เจ้าหน้าที่, กรรมการ,สมาชิกสหกรณ์
	รวมหมวดค่าใช้สอย	1,781,000.00	1,505,683.38	2,025,000.00	11.32	
	รวมรายจ่ายการบริหารทั้งสิ้น	4,420,000.00	4,066,605.13	5,139,000.00	28.73	
	หมวดครุภัณฑ์					
1	เครื่องคอมพิวเตอร์และอุปกรณ์	1,200,000.00	398,814.00	50,000.00	0.28	เพื่อสำรองข้อมูลสำนักงาน/ คอมพิวเตอร์/ เครื่องปริ้นเตอร์
						กรณีชำระระหว่างปี อีกทั้งสหกรณ์มีโครงการปรับปรุงสำนักงานใหม่
	รวมหมวดครุภัณฑ์	1,200,000.00	398,814.00	50,000.00	0.28	

งบประมาณรายจ่ายประจำปี 2559 ขออนุมัติแล้วจ่ายรายการตามวงเงินที่เสนอ ยกเว้นหมวดครุภัณฑ์

มติที่ประชุม

ประธาน ขอมติที่ประชุมเพื่ออนุมัติประมาณการรายรับและรายจ่ายประจำปี 2559 โดยขออนุมัติ
ถ่วงจ่ายได้ทุกหมวด ทั้งนี้ ยกเว้นหมวดครุภัณฑ์
มติที่ประชุม อนุมัติเป็นเอกฉันท์

ระเบียบวาระที่ 10 พิจารณาเลือกตั้งประธานกรรมการ และคณะกรรมการดำเนินการประจำปี 2559

ประธาน - ตามข้อบังคับของสหกรณ์ ข้อที่ 62 ให้สหกรณ์มีคณะกรรมการดำเนินการสหกรณ์
ประกอบด้วย ประธานกรรมการหนึ่งคนและกรรมการอื่นอีกไม่เกินสิบสี่คน ซึ่งที่ประชุมใหญ่เลือกตั้งจากสมาชิก ซึ่งทาง
คณะกรรมการดำเนินการชุดที่ 21 เห็นสมควรเสนออนุมัติให้เพิ่มเติมคณะกรรมการดำเนินการของทางสหกรณ์ฯ 1 ตำแหน่ง
ให้แก่โรงพยาบาลเปาโลพหลโยธิน รวมมีคณะกรรมการดำเนินการทั้งสิ้น 14 ตำแหน่ง จึงขอเสนอต่อที่ประชุมพิจารณา
เลือกตั้งคณะกรรมการดำเนินการประจำปี 2559 ดังนี้

1. รายชื่อกรรมการที่พ้นจากตำแหน่งตามวาระ ดังนี้

1. นางพรทิพย์ ยศโต	(เว้น 1 ปี)	สังกัดพญาไท 2
2. นางจิระพรรณ ไชยวงศ์ญาติ		สังกัดพญาไท 2
3. นางภัทรกร ตรีลาพี		สังกัดพญาไท 2
4. นางณัฐฉิย์ ทองใหญ่		สังกัดพญาไท 1
5. นายสุบัญญัติ เทียนเล็ก		สังกัดพญาไท 1
6. นายวีระศักดิ์ บุญธรรม		สังกัดพญาไท 1

รายชื่อคณะกรรมการซึ่งพ้นจากตำแหน่งตามวาระ และต้องเว้น 1 ปี บัญชีจึงจะมีสิทธิ์สมัครรับเลือกตั้ง
ใหม่ได้ ดังนี้

1. นางพรทิพย์ ยศโต	
รายชื่อกรรมการที่พ้นจากตำแหน่งตามวาระ และสามารถสมัครรับเลือกตั้งได้อีก ดังนี้	
1. นางจิระพรรณ ไชยวงศ์ญาติ	
2. นางภัทรกร ตรีลาพี	
3. นางณัฐฉิย์ ทองใหญ่	
4. นายสุบัญญัติ เทียนเล็ก	
5. นายวีระศักดิ์ บุญธรรม	

2. รายชื่อกรรมการที่ยังอยู่ในตำแหน่งอีก 1 ปี

1. นายภูษงค์ ทองแดง (ประธานกรรมการ)	สังกัดพญาไท 2
2. นายจักรกฤษณ์ สุริยวงศ์	สังกัดพญาไท 2
3. นางกรรณิกา ล้อมทอง	สังกัดพญาไท 2
4. นางสาวพิมญา สายด้วง	สังกัดพญาไท 2
5. นายบุญหลาย จำช้าง	สังกัดพญาไท 1
6. นายสมเด็จ ทอดสูงเนิน	สังกัดพญาไท 3
7. นายสาริต ผดุง	สังกัดพญาไท 3

3. การกำหนดจำนวนคณะกรรมการชุดที่ 22 ปี 2559 จำนวน 14 คน ดังนี้

โรงพยาบาล	จำนวน /คน	กรรมการ อยู่อีก 1 ปี	เลือกตั้ง ทดแทนอีก/ คน
ประธานกรรมการ	1	1	-
1. พญาไท 1	4	1	3
2. พญาไท 2	6	3	3
3. พญาไท 3	2	2	-
4. เปาโลพหลโยธิน	1	-	1
รวม	14	7	7

4. เลือกตั้งกรรมการดำรงตำแหน่งที่ว่าง จำนวน 7 คน

ประธาน เสนอเห็นควรเลือกตั้งกรรมการดำรงตำแหน่งที่ว่าง จากสังกัด โรงพยาบาลพญาไท ดังนี้

1. โรงพยาบาลพญาไท 1 จำนวน 3 คน
2. โรงพยาบาลพญาไท 2 จำนวน 3 คน
3. โรงพยาบาลเปาโลพหลโยธิน จำนวน 1 คน

ผลของการเลือกตั้งกรรมการแทนตำแหน่งที่ว่าง จำนวน 7 คน อยู่ในตำแหน่ง 2 ปี

ลำดับที่	ชื่อ	สังกัด
1.	นางณภัค โชนุพันธ์	พญาไท 1
2.	นายสุปัญญา เทียนเล็ก	พญาไท 1
3.	นายวีระศักดิ์ บุญธรรม	พญาไท 1
4.	นายวิรัตน์ บุรณ์เจริญ	พญาไท 2
5.	นางจิระพรรณ ไชยวงศ์ญาติ	พญาไท 2
6.	นางแสงเดือน โกรทินธาคม	พญาไท 2
7.	นางทิพย์วรรณ เพชรน้ำเงิน	เปาโลพหลโยธิน

มติที่ประชุม ที่ประชุม ได้เลือกตั้งให้ตามรายชื่อดังต่อไปนี้เป็นกรรมการของสหกรณ์ฯ

ลำดับที่	ชื่อ	สังกัด
1.	นางฉกัก โชนุพันธ์	พญาไท 1
2.	นายสุปัญญา เทียนเล็ก	พญาไท 1
3.	นายวีระศักดิ์ บุญธรรม	พญาไท 1
4.	นายวิรัตน์ บุรณ์เจริญ	พญาไท 2
5.	นางจิระพรรณ ไชยวงศ์ญาติ	พญาไท 2
6.	นางแสงเดือน โกรทินธาคม	พญาไท 2
7.	นางทิพย์วรรณ เพชรน้ำเงิน	เปาโลพหลโยธิน

สรุปรายชื่อคณะกรรมการดำเนินการ ชุดที่ 22 ประจำปี 2559 มีดังนี้

ลำดับที่	ชื่อ	ตำแหน่ง
1.	นายภูชงค์ ทองแดง	ประธานกรรมการ
2.	นางกรรณิกา ล้อมทอง	กรรมการ
3.	น.ส.พิมญา สายด้วง	กรรมการ
4.	นางจิระพรรณ ไชยวงศ์ญาติ	กรรมการ
5.	นายจักรกฤษณ์ สุริยวงศ์	กรรมการ
6.	นางแสงเดือน โกรทินธาคม	กรรมการ
7.	นายวิรัตน์ บุรณ์เจริญ	กรรมการ
8.	นายวีระศักดิ์ บุญธรรม	กรรมการ
9.	นายสุปัญญา เทียนเล็ก	กรรมการ
10.	นางฉกัก โชนุพันธ์	กรรมการ
11.	นายบุญหลาย ขำช้าง	กรรมการ
12.	นายสมเด็จ ทอดสูงเนิน	กรรมการ
13.	นายสาธิต ผดุง	กรรมการ
14.	นางทิพย์วรรณ เพชรน้ำเงิน	กรรมการ

มติที่ประชุม รับทราบ

ระเบียบวาระที่ 11 การเลือกตั้งผู้ตรวจสอบกิจการประจำปี 2559

ประธาน - เสนอให้ที่ประชุมพิจารณาเลือกตั้งผู้ตรวจสอบกิจการของสหกรณ์ ตามข้อบังคับของสหกรณ์ฯ ข้อ 78 และ ข้อ 79

“ผู้ตรวจสอบกิจการ ให้ที่ประชุมใหญ่เลือกตั้งสมาชิกหรือนุคคลภายนอกผู้มีคุณสมบัติ ความรู้ความสามารถในด้านธุรกิจ การเงิน บัญชี เศรษฐกิจ กฎหมาย หรือสหกรณ์หนึ่งคน หรือหลายคนให้เป็นผู้ตรวจสอบกิจการของสหกรณ์เป็นการประจำปี

จำนวนผู้ตรวจสอบกิจการตามวรรคหนึ่ง ให้เป็นไปตามที่นายทะเบียนสหกรณ์กำหนด
ที่ประชุมใหญ่จะเลือกตั้งกรรมการดำเนินการหรือผู้ซึ่งดำรงตำแหน่งหน้าที่ประจำในสหกรณ์

เป็นผู้ตรวจสอบกิจการไม่ได้”

“การดำรงตำแหน่งผู้ตรวจสอบกิจการ ผู้ตรวจสอบกิจการมีวาระอยู่ในตำแหน่งได้คราวละหนึ่งปีทางบัญชีของสหกรณ์ ถ้าเมื่อครบกำหนดเวลาแล้วหากยังไม่มีการเลือกตั้งผู้ตรวจสอบกิจการคนใหม่ ก็ให้ผู้ตรวจสอบกิจการคนเดิมปฏิบัติหน้าที่ไปพลางก่อน

ผู้ตรวจสอบกิจการซึ่งออกไปนั้นอาจได้รับเลือกตั้งอีกได้”

ประธานฯ เพื่อให้ได้บุคคลที่มีความรู้ความสามารถ มีผลงาน และตรวจสอบงานสหกรณ์ รวมทั้งเสนอผลการตรวจสอบตามแบบที่นายทะเบียนสหกรณ์กำหนด ต่อคณะกรรมการเป็นประจำทุกเดือน

สำหรับในปี 2559 นี้ ที่ประชุมใหญ่ ขอเสนอรายชื่อผู้ตรวจสอบกิจการของสหกรณ์ออมทรัพย์ฯ จำนวน 1 คน ตามรายละเอียด ดังนี้

สหกรณ์ออมทรัพย์เครือข่ายโรงพยาบาลพญาไท จำกัด
รายการการเสนอราคารับเป็น “ผู้ตรวจสอบกิจการ” ประจำปี 2559

รายการ	นางรุ่งทิพย์ ศรีสิทธิธรรม
1. ราคาต่อปี	54,000.00 บาท
2. วัตถุประสงค์และขอบเขตการตรวจสอบ	1. เพื่อตรวจสอบและประเมินผลการปฏิบัติงานด้านการเงินและการบัญชี 2. เพื่อให้ข้อเสนอแนะในการแก้ไขปรับปรุงการปฏิบัติงานด้านการเงินและบัญชี 3. เพื่อตรวจสอบและให้ข้อเสนอแนะเกี่ยวกับการดำเนินงานของสหกรณ์
3. ขอบเขตการตรวจสอบและวิธีการตรวจสอบ	1. ตรวจสอบเอกสาร หลักฐาน และการบันทึกบัญชีระหว่างเดือน 2. ตรวจสอบการบริหารงานของคณะกรรมการให้เป็นไปตาม พรบ. สหกรณ์ ข้อบังคับ และระเบียบของสหกรณ์ ตลอดจนระบบการเงินและบัญชีของสหกรณ์(ขอบเขตการตรวจสอบ อาจเปลี่ยนแปลงไปตามแนวการตรวจสอบที่กำหนดไว้) 3. วิธีการตรวจสอบ ตรวจสอบภาพรวมทั้งระบบบัญชี เอกสารประกอบการบันทึกบัญชีโดยสุ่มตัวอย่างสำหรับสมุดสรุปรายวันตรวจสอบ เอกสาร การจ่ายเงินตรวจทุกรายการบันทึกบัญชี
บริการอื่นๆ	สามารถเข้าร่วมประชุมกรรมการประจำเดือนเพื่อเสนอแนะการบริหารงานให้เป็นไปตามกฎหมายและข้อบังคับของสหกรณ์
การเบิกจ่าย	เบิกจ่ายรายเดือนๆ ละ 4,500.- บาท(ไม่รวมค่าเบี้ยประชุม)

ประธาน เมื่อ ไม่มีผู้ใดเสนอชื่อท่านอื่น ประธานจึงขอให้ที่ประชุมใหญ่พิจารณา

มติที่ประชุม ที่ประชุมมีมติเลือก นางรุ่งทิพย์ ศรีสิทธิธรรม เป็นผู้ตรวจสอบกิจการ ประจำปี 2559

ระเบียบวาระที่ 12 การเลือกผู้สอบบัญชีรับอนุญาตเพื่อเสนอนายทะเบียนสหกรณ์แต่งตั้งเป็นผู้สอบบัญชีของสหกรณ์ ประจำปี 2559

ประธาน - ตามระเบียบนายทะเบียนสหกรณ์ ว่าด้วยผู้สอบบัญชีสหกรณ์ พ.ศ.2535

ได้กำหนดคุณสมบัติของผู้สอบบัญชีสหกรณ์ที่มาจากผู้สอบบัญชีรับอนุญาตว่า ต้องเป็นผู้สอบบัญชีที่ขึ้นทะเบียนเป็นผู้สอบบัญชีสหกรณ์ ได้รับการเลือกตั้งจากที่ประชุมใหญ่สามัญประจำปีของสหกรณ์ และต้องผ่านการอบรมหลักสูตรการบัญชีสหกรณ์โดยผู้สอบบัญชีรับอนุญาต

คณะกรรมการดำเนินการ ชุดที่ 21 ในการประชุมครั้งที่ 13/2558 เมื่อวันที่ 12 พฤศจิกายน 2558 ได้พิจารณาถึงคุณสมบัติของผู้สอบบัญชี ทั้งในด้าน คุณวุฒิ คุณสมบัติ ความรู้ ประสบการณ์ และผลงานในการตรวจสอบที่ผ่านมา ตลอดจนการเสนอบริการอื่นที่ให้การตรวจสอบ เช่น การเสนอความเห็นและการให้คำแนะนำ ตลอดจนเข้าร่วมประชุมในการประชุมคณะกรรมการประจำเดือนตามความเหมาะสม

สำหรับในปี 2559 นี้ ขอเสนอให้ที่ประชุมใหญ่พิจารณาเลือกตั้งผู้สอบบัญชีรับอนุญาต ดังนี้

รายละเอียดการเสนอบริการสอบบัญชี	บริษัท เอ็น.เอส.เค. สอบบัญชี จำกัด (นายอากาศ เทศพันธ์)	
1. การเข้าปฏิบัติงานตรวจสอบบัญชี - จำนวนครั้งที่เข้าตรวจสอบ - จำนวนผู้ช่วย	-ประมาณปีละ 4 ครั้ง ครั้งละประมาณ 3 – 5 วันทำการ - 3 – 5 คน	
2. การจัดทำรายงานผลการตรวจสอบ - รายงานระหว่างปี - รายงานประจำปี - การแสดงความเห็น	-ระยะเวลา 6 เดือน โดยส่งสำเนาให้ กรมตรวจบัญชีสหภาพ -รายงานตามที่นายทะเบียนสหกรณ์ กำหนด	
3. บริการอื่นๆ	-วิเคราะห์งบการเงินรอบ 6 เดือน , วิเคราะห์งบการเงินประจำปี และการ วิเคราะห์อื่น ๆ -ให้คำแนะนำด้านการบริหารการเงิน การบัญชีตามที่เห็นสมควร โดยไม่ถือเป็น ค่าบริการพิเศษ -ส่งผู้สอบบัญชีหรือผู้ช่วยเข้าร่วม ประชุมใหญ่ หรือประชุม คณะกรรมการตามที่สหกรณ์ร้องขอ	

<p>4. ค่าธรรมเนียมต่อปี</p> <p>จำนวน การเบิกค่าธรรมเนียม</p>	<p>- คิดตามเวลาและแรงงานที่ใช้ในการปฏิบัติงาน (รวมค่าเบี้ยเลี้ยงและยานพาหนะไว้เรียบร้อยแล้ว เว้นแต่ค่าใช้จ่ายการขอคำยืนยันยอดและสอบทานหนี้)</p> <p>50,000.00 บาท</p> <p>- เบิกจ่ายเป็นงวด รวม 2 งวด โดยงวดที่ 1 จำนวน 20,000 บาท ชำระเมื่อเสร็จสิ้นการตรวจสอบครั้งที่ 1 และงวดที่ 2 จำนวน 30,000 บาท เมื่อสหกรณ์ได้รับรายงานของผู้สอบบัญชีแล้ว</p>	
--	--	--

ผู้จัดการ เนื่องจากในปีบัญชี 2559 ได้มีบริษัท เอ็น.เอส.เค. สอบบัญชี จำกัด ยื่นเสนอราคามาเพียงบริษัทเดียว

มติที่ประชุม เลือก บริษัทเอ็น.เอส.เค.สอบบัญชี จำกัด โดยนายอากาศ เทศพันธ์ เป็นผู้สอบบัญชีรับอนุญาตของสหกรณ์ฯ สำหรับปีทางบัญชี สิ้นสุดวันที่ 30 กันยายน 2559 และกำหนดค่าธรรมเนียมการสอบบัญชีจำนวน 50,000.00 บาท (ห้าหมื่นบาทถ้วน)

ระเบียบวาระที่ 13 พิจารณานุมัติการนำเงินไปฝากหรือลงทุนในหลักทรัพย์ตามประกาศคณะกรรมการพัฒนาการสหกรณ์แห่งชาติ

ประธาน - ตามที่คณะกรรมการพัฒนาการสหกรณ์แห่งชาติ ได้อาศัยอำนาจตามความในมาตรา 62(7) แห่งพระราชบัญญัติสหกรณ์ พ.ศ. 2542 ออกประกาศ ณ วันที่ 3 กรกฎาคม 2558 เรื่อง ข้อกำหนดการฝากหรือลงทุนอย่างอื่นของสหกรณ์ พ.ศ. 2558 มีข้อความสำคัญ ดังนี้

ข้อ 3 เงินของสหกรณ์อาจฝากหรือลงทุนได้ ดังต่อไปนี้

- (1) บัตรเงินฝากที่ธนาคารเป็นผู้ออก
- (2) ตัวแลกเงินที่ธนาคารเป็นผู้รับรอง สลากหลังหรือรับอ่าวัดหรือตัวสัญญาใช้เงินที่ธนาคารเป็นผู้สแลกหลังหรือรับอ่าวัด โดยไม่มีข้อจำกัดความรับผิดชอบ
- (3) ตราสารแสดงสิทธิในหนี้ที่ธนาคารซึ่งมิใช่รัฐวิสาหกิจเป็นผู้ออก
- (4) บัตรเงินฝาก หรือใบรับฝากเงินที่ออกโดยบริษัทเงินลงทุนหรือบริษัทเครดิตฟองซิเอร์ ซึ่งสถาบันคุ้มครองเงินฝากประกันชำระคืนเงินและดอกเบี้ย
- (5) ตราสารแสดงสิทธิในหนี้ที่นิติบุคคลเฉพาะกิจเป็นผู้ออกภายใต้โครงการแปลงสินทรัพย์เป็นหลักทรัพย์ ที่ได้รับอนุญาตตามพระราชกำหนดนิติบุคคลเฉพาะกิจ เพื่อการแปลงสินทรัพย์เป็นหลักทรัพย์ พ.ศ. 2540 และตราสารแสดงสิทธิในหนี้ที่นั้นได้รับการจัดอันดับความน่าเชื่อถือตั้งแต่ระดับ A- ขึ้นไป จากบริษัทจัดอันดับความน่าเชื่อถือที่ได้รับความเห็นชอบจากคณะกรรมการกำกับหลักทรัพย์และตลาดหลักทรัพย์

- (6) หุ้นกู้ที่มีหลักประกัน หรือหุ้นกู้ไม่ด้อยสิทธิ ที่ได้รับการจัดอันดับความน่าเชื่อถือตั้งแต่ระดับ A- ขึ้นไป จากบริษัทจัดอันดับความน่าเชื่อถือที่ได้รับความเห็นชอบจาก คณะกรรมการกำกับหลักทรัพย์และตลาดหลักทรัพย์
- (7) หน่วยลงทุนของกองทุนรวมที่รัฐวิสาหกิจจัดตั้งขึ้น โดยความเห็นชอบของคณะกรรมการรัฐมนตรี และอยู่ในการกำกับดูแลของคณะกรรมการกำกับหลักทรัพย์และตลาดหลักทรัพย์

ข้อ 4 การนำเงินไปฝากหรือลงทุนตามข้อ 3 (7) รวมกันต้องไม่เกินทุนสำรองของสหกรณ์ และต้องผ่านการอนุมัติจากที่ประชุมใหญ่ของสหกรณ์ก่อนจึงจะดำเนินการได้

ข้อ 5 การฝากหรือลงทุนของสหกรณ์ที่ได้ดำเนินการตามประกาศคณะกรรมการพัฒนาการสหกรณ์แห่งชาติ เรื่อง ข้อกำหนดการฝากหรือลงทุนอย่างอื่นของสหกรณ์ พ.ศ.2552 อยู่ก่อนวันที่ประกาศฉบับนี้ใช้บังคับ ให้ถือว่าเป็นการฝากหรือลงทุนตามประกาศฉบับนี้ต่อไป

ข้อ 6 ประกาศนี้ให้ใช้บังคับตั้งแต่วันออกประกาศเป็นต้นไป

อนึ่ง ณ วันที่ 30 กันยายน 2558 สหกรณ์ออมทรัพย์ฯ มีทุนสำรอง จำนวน 20,736,539.96 บาท รวมกับวงเงินที่จะได้รับการจัดสรรจากกำไรสุทธิประจำปี 2558 อีกจำนวน 3,196,543.93 บาท ทั้งนี้ไม่เกินวงเงินทุนสำรอง รวม 23,933,083.89 บาท

ดังนั้น เพื่อให้การบริหารการลงทุนของสหกรณ์ออมทรัพย์ฯ เป็นไปด้วยความสะดวคล่องตัว มั่นคง และ เกิดผลตอบแทนที่ดี คณะกรรมการดำเนินการ จึงขอเสนอที่ประชุมใหญ่อุมัติให้คณะกรรมการดำเนินการของสหกรณ์ออมทรัพย์ฯ นำเงินไปลงทุนในหลักทรัพย์ ตามข้อ 3(7) ได้โดยได้รับความเห็นชอบจาก คณะกรรมการพัฒนาการสหกรณ์แห่งชาติก่อน

ประธาน จึงเสนอให้ที่ประชุมพิจารณาอนุมัติ

มติที่ประชุม อนุมัติ

ระเบียบวาระที่ 14 เรื่องการทำธุรกรรมทางอิเล็กทรอนิกส์ของสหกรณ์

ประธาน เพื่อเป็นการรองรับการขยายการดำเนินงานของสหกรณ์ฯ ในอนาคต และเพิ่มความสะดวกในการบริการแก่สมาชิก ตลอดจนเป็นการลดต้นทุนด้านการดำเนินการ จึงใคร่เสนอการให้สมาชิกตรวจสอบข้อมูลของตนเอง ในการทำธุรกรรมกับสหกรณ์ผ่านทางเว็บไซต์ของสหกรณ์ เช่น ข้อมูลส่วนตัว จำนวนเงินกู้ เงินรับฝาก รายการเรียกเก็บเงินกู้ และดอกเบี้ย

ทั้งนี้สหกรณ์จะจัดให้พิมพ์ใบเสร็จรับเงินจากระบบ สำหรับสมาชิกที่ร้องขอเท่านั้น รวมถึงการพิจารณาการทำธุรกรรมทางอิเล็กทรอนิกส์ของสหกรณ์ ภายใต้กรอบที่กฎหมายกำหนด

มติที่ประชุม อนุมัติ

ระเบียบวาระที่ 15 เรื่องอื่นๆ (ตามแต่จะมีผู้เสนอ)

ประธาน มอบให้ผู้จัดการรายงานเรื่องอื่นๆ ต่อไป

ผู้จัดการ รายงานให้ที่ประชุมทราบ ดังนี้

15.1 การมอบทุนการศึกษาบุตรสมาชิก ประจำปี 2558 จำนวน 5 ทุน ๆ ละ 10,000 บาท ซึ่ง สหกรณ์ฯ จ่ายจาก บัญชีทุนการศึกษาเป็นเงินรวมทั้งสิ้น 50,000 บาท โดยมีรายนามสมาชิกที่ได้รับทุน ดังนี้

ที่	ชื่อ - สกุล สมาชิก	เลขทะเบียน	ตำแหน่ง	ชื่อ - สกุล บุตร
	สังกัด ร.พ.พญาไท 1			
1	นางจันทร์เพ็ญ ตันเจริญ	01923	ผู้ช่วยพยาบาล	ด.ญ.พรพินิต ตันเจริญ
2	นางกรรณิกา กรนิวัตกุล	02992	พยาบาลวิชาชีพ	ด.ญ.อรณิชชา กรนิวัตกุล
	รวม 2 ทุน			
	สังกัด ร.พ.พญาไท 2			
1	นายอรรถนนท์ ภูพลับ	00066	พนักงานน้ำดื่ม	น.ส.ชฎาภรณ์ ภูพลับ
2	นางพัชลี อยู่ยืนยง	01679	ลาออกจากงานแล้ว	ด.ญ.ปวีณ์จรัส อยู่ยืนยง
	รวม 2 ทุน			
	สังกัด ร.พ.พญาไท 3			
1	นายวรพจน์ ไร่ใจ	01336	พนักงานเวชระเบียน	น.ส.ธนัญญา ไร่ใจ
	รวม 1 ทุน			

คุณสุปัญญา เทียนเล็ก เลขทะเบียนสมาชิก 01873 ขอเสนอให้ทางสหกรณ์ฯ ดำเนินการจัดแจก ทุนการศึกษาบุตรสมาชิก ทางสมาชิกของทางสหกรณ์ฯ ต้องการให้กระจายทุนการศึกษาเหมือนเดิม เนื่องจากปัจจุบันทาง สหกรณ์ฯ ได้จัดแจกทุนการศึกษาเป็นเงินจำนวน 10,000 บาทต่อทุน สมาชิกจึงได้รับทุนการศึกษาได้น้อยราย

ประธาน ถ้าสมาชิกมีความประสงค์จะให้ทางสหกรณ์ฯ จัดแจกทุนการศึกษาในรูปแบบเดิมเพื่อต้องการ กระจายทุนการศึกษา ทางสมาชิกจะได้รับจำนวนเงินต่อทุนนั้นเป็นจำนวนเงินที่น้อยเกินไปไม่สามารถนำไปใช้ให้เกิด ประโยชน์ได้

ผู้จัดการ การจัดแจกทุนการศึกษาในรูปกระจายทุนศึกษานั้น ส่วนใหญ่ที่จะได้รับทุนการศึกษาของ ทางสหกรณ์ฯ ก็จะเป็นรายเดิมๆที่เคยได้รับทุนการศึกษาของทางสหกรณ์ฯ เพราะในการจัดแจกทุนการศึกษาในสรูปแบบ ปัจจุบันถ้าสมาชิกบุคคลใดที่เคยได้รับแล้วก็จะไม่มีสิทธิ์ที่จะได้รับอีกตลอดอายุสมาชิก

มติที่ประชุม รับทราบ

ประธาน สอบถามที่ประชุมว่า จะมีผู้ใดเสนอเรื่องอื่นใดหรือไม่

เมื่อไม่มีเรื่องอื่นใด ประธานได้กล่าวขอบคุณ ผู้แทนจากกรมส่งเสริมสหกรณ์ ผู้แทนจากกรมตรวจ-
บัญชีสหกรณ์ ผู้สอบบัญชี ผู้ตรวจสอบกิจการ ที่ปรึกษา คณะกรรมการ ตลอดจนสมาชิกทุกท่าน และกล่าวปิดประชุม
เวลา 15.40 น.

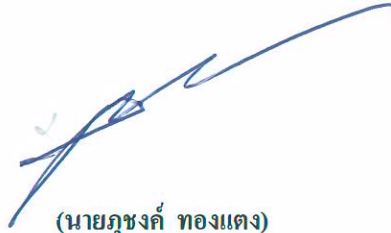

(นายภูษงค์ ทองแดง)

ประธานกรรมการ

ประธานที่ประชุม



(นายบุญหลาย ชำช้าง)

กรรมการและเลขานุการ

ผู้จดบันทึกการประชุม

สหกรณ์ออมทรัพย์เครือโรงพยาบาลพญาไท จำกัด
รายงานการประชุมใหญ่สามัญประจำปี 2559 ครั้งที่ 1
วันศุกร์ที่ 9 กันยายน 2559
ณ ห้องประชุม We Serve (ห้อง 1 ฟั๊งเก่า) และห้องประชุม We Own (ห้อง 2 ฟั๊งเก่า) ชั้น Meeting
อาคารจอดรถ รพ.พญาไท 2

รายนามกรรมการผู้เข้าร่วมประชุม

1. นายภูซงค์	ทองแดง	ประธานกรรมการ
2. นางกรรณิกา	ล้อมทอง	รองประธานกรรมการ
3. นางจิระพรรณ	ไชยวงศ์ญาติ	รองประธานกรรมการ
4. นางแสงเดือน	โกวิทินชากม	กรรมการและเหรัญญิก
5. นายจักรกฤษณ์	สุริยวงศ์	กรรมการ
6. นายวิรัตน์	บุรณ์เจริญ	กรรมการ
7. นางณภัค	โซนุพันธ์	กรรมการ
8. นายบุญหลาย	ชำช้าง	กรรมการ
9. นายสุปัญญา	เทียนเล็ก	กรรมการ
10. นายวีระศักดิ์	บุญธรรม	กรรมการ
11. นายสมเด็จ	ทอดสูงเนิน	กรรมการ
12. นายสาริต	ผดุง	กรรมการ
13. น.ส.พิมญา	สายด้วง	กรรมการและเลขานุการ

จำนวนสมาชิกสหกรณ์ออมทรัพย์ฯ ทั้งหมด 3,945 คน

จำนวนสมาชิกที่เข้าร่วมประชุม 224 คน

ผู้เข้าร่วมประชุม

1. นางวิไลวรรณ	เกิดพิทักษ์	ผู้แทนสำนักงานส่งเสริมสหกรณ์ พื้นที่ 1
2. นายจิรภัทร	ชาตะมีนา	ผู้จัดการ
3. นางโสภา	เวฬุวนาธร	ผู้ช่วยผู้จัดการ

รายนามกรรมการผู้ไม่เข้าร่วมประชุม

1. นางทิพย์วรรณ	เพชรน้ำเงิน	กรรมการ
-----------------	-------------	---------



อาคารสำนักงานที่เหมาะสมของสหกรณ์ฯ เพื่อเสนอที่ประชุมใหญ่พิจารณาอนุมัติต่อไป โดยมีวัตถุประสงค์ในการจัดซื้อที่ดินและสำนักงานสหกรณ์ ดังนี้

1. เพื่อรองรับการทำธุรกรรมและการบริการแก่สมาชิกที่จะเพิ่มขึ้นในอนาคต
2. เพื่อให้บริการด้านอื่น ๆ แก่สมาชิกในอนาคต เช่นหอพักพนักงาน ฯลฯ
3. เพื่อเป็นการต่อยอดการลงทุนด้านทรัพย์สินของสหกรณ์ฯ
4. เพื่อป้องกันความไม่แน่นอนด้านที่ตั้งสำนักงานของสหกรณ์ฯ

หลักการในการจัดหาอาคารสำนักงานของสหกรณ์ฯ เน้นการคมนาคมที่สะดวกโดยยึดในแนวรถไฟฟ้ามุ่งเนื่องจากทางสหกรณ์ฯ มีสมาชิกเพิ่มขึ้นในหลายโรงพยาบาล และไม่ไกลจากที่ตั้งของสมาชิกโดยรวมมากนัก โดยคำนึงถึงความคุ้มค่าของสถานที่และผลตอบแทนระยะยาว ในการประชุมคณะกรรมการชุดที่ 22 เมื่อวันที่ 27 พฤษภาคม 2559 ให้ดำเนินการจัดหาอาคารและสถานที่สหกรณ์ฯ กำหนดเป็นวาระสืบเนื่องจนมาถึง มติของคณะกรรมการเมื่อวันที่ 30 สิงหาคม 2559 มีมติเป็นเอกฉันท์ให้จัดซื้อที่ดินและอาคารสำนักงานสหกรณ์ฯ เนื่องจากทางสหกรณ์ฯ มิใช่หน่วยงานหลักของทางโรงพยาบาล ถือว่าเป็นหน่วยงานสนับสนุนในเรื่องของสวัสดิการของทางโรงพยาบาล เกรงว่าในอนาคตจะไม่ได้รับสนับสนุนในเรื่องของพื้นที่จัดตั้งสำนักงาน เพราะทางโรงพยาบาลต้องการใช้สถานที่ในการจัดทำห้องพักรักษาผู้ป่วยที่มีเพิ่มมากขึ้นในปัจจุบัน ทางสหกรณ์ฯ ขอเสนอจัดซื้ออาคารพาณิชย์ 4 ชั้น จำนวน 4 คูหา (พร้อมชั้นลอยและคาคีฟ้า) เนื้อที่รวม 82.9 ตารางวา ถนนพหลโยธิน แขวงอนุสาวรีย์ เขตบางเขน กรุงเทพมหานคร เป็นเงินจำนวน 36 ล้านบาท โดยทางสหกรณ์ฯ ได้มีการต่อรองราคากับทางเจ้าของอาคารสถานที่แล้ว โดยจะต้องมีการจ่ายเงินค่าภาษีและอากรให้แก่เจ้าของที่อาคารเป็นจำนวนเงินประมาณ 4.6 ล้านบาท ตามรายละเอียดที่นำเสนอ

นางวิไลวรรณ เกิดพิทักษ์ เจ้าหน้าที่กรมส่งเสริมฯ ได้ชี้แจงเพิ่มเติมว่าการที่สหกรณ์ฯ จะทำหอพักหรือให้เช่า นายทะเบียนสหกรณ์เคยห้ามไว้ว่าไม่สามารถกระทำได้ ไม่ใช่วัตถุประสงค์ของประเภทสหกรณ์ออมทรัพย์

หากทางสหกรณ์ฯ จะมีการจัดทำสวัสดิการให้แก่สมาชิกในรูปแบบของหอพักพนักงาน ขอเสนอให้ทางสหกรณ์ฯ จัดทำเป็นหนังสือเพื่อไปปรึกษาหารือกับทางนายทะเบียนสหกรณ์ก่อน เพราะถือว่าสหกรณ์ออมทรัพย์ เปรียบเสมือนกับธนาคาร

น.ส.พริ้มเพรา โสกันธิกา เลขทะเบียนสมาชิก 00143 ในเมื่อทางสหกรณ์ฯ เห็นว่ามีความสำคัญในการเรียกประชุมใหญ่วิสามัญในเรื่องนี้ ทำไมจึงไม่มีการจัดส่งเอกสารรายละเอียดให้ทางสมาชิกได้ศึกษาข้อมูลก่อนที่จะมีการเข้าร่วมประชุม

น.ส.สุระภี เหลืองประภาศิริ เลขทะเบียนสมาชิก 01536 ขอสอบถามในเรื่องของจำนวนสมาชิกว่าปัจจุบันทางสหกรณ์ฯ มีจำนวนสมาชิกเท่าไรและจะต้องมีสัดส่วนเท่าไรในการที่จะลงมติในการอนุมัติได้ แล้วทำไมถึงต้องซื้ออาคารพาณิชย์ จำนวนถึง 4 คูหา ในการจัดทำเป็นสำนักงาน เพราะในส่วนของสำนักงานคงใช้พื้นที่ไม่มากแล้วพื้นที่ในส่วนที่เหลือทางสหกรณ์ฯ จะนำไปทำประโยชน์อะไรต่อ ขอให้มีความชัดเจนมากกว่านี้ โดยเสนอในรูปแบบของแผนงาน พร้อมขอให้มีการเปรียบเทียบราคาของค่าเช่า



พื้นที่กับการออกไปจัดซื้ออาคารสำนักงานว่าสมเหตุสมผลหรือไม่ เพราะสหกรณ์ฯ ถือว่าเป็นสวัสดิการของพนักงานอยู่แล้ว ทำไมองค์กรหลักจึงจะไม่ช่วยดูแลในเรื่องของพื้นที่ในการย้ายสำนักงาน

นางศุภณัฐ พงษ์เสริม เลขทะเบียนสมาชิก 03860 ได้ดูข้อมูลของเอกสารที่ทางสหกรณ์ฯ นำมาเสนอให้ดู ขอสอบถามว่าข้อมูลที่ใช้ในการเปรียบเทียบราคา ของข้อมูลที่ 3 ทำไมจึงมีราคาที่แตกต่างกับทรัพย์สินที่จะซื้อมากนัก และในการจัดซื้ออาคารสำนักงาน ไม่มีความจำเป็นจะต้องมีการจัดซื้ออาคารสำนักงานที่มีรถไฟฟ้าตัดผ่านหลายสาย โดยให้ยึดเพียงสายเดียวก็ได้ เพื่อเป็นการอำนวยความสะดวกตามวัตถุประสงค์ที่ได้นำเสนอ และขอเสนอว่าทางสหกรณ์ฯ ควรจะศึกษาเรื่องของการเสียค่าภาษีอากรในการไปคำนวณตามฐานเงินได้ กรณีการถือครอบครองทรัพย์สินตามระยะเวลาซึ่งถือครอบครองนานราคาสูงขึ้น

นายปิติวัชร เขียวคำ เลขทะเบียนสมาชิก 01243 วัตถุประสงค์ที่นำมาเสนอไม่ค่อยสอดคล้องกันเท่าไรเนื่องจากปัจจุบันมีระบบออนไลน์เข้ามาใช้เยอะมากขึ้นในส่วนของทางสหกรณ์ฯ จะต้องมึบทบาทในการวางระบบการที่จะให้สมาชิกได้เข้าถึงการใช้ระบบให้มากขึ้น และในส่วนของการที่จะได้รับผลประโยชน์จากการจัดซื้ออาคารสำนักงานของสหกรณ์ฯ นั้น จะได้รับผลประโยชน์ก็ต่อเมื่อมีการขายทรัพย์สินเท่านั้น ขอเสนอให้ทางสหกรณ์ฯ มีการพัฒนาในเรื่องของการดูแลสมาชิกและสามารถรองรับในเรื่องของการติดต่อในการทำธุรกรรมต่าง ๆ ทางด้านการเงิน โดยที่สมาชิกไม่ต้องเดินเข้ามาติดต่อภายในสำนักงานฯ และสหกรณ์ฯ ถือว่าเป็นสวัสดิการอย่างหนึ่งของทางพนักงาน โดยจะขอดูแลเรื่องการจัดสรรพื้นที่ให้

ประธาน สอบถามที่ประชุมว่ามีสมาชิกท่านใดมีข้อสงสัยจะสอบถามหรือไม่ หากไม่มีรบกวนขอให้สมาชิกทุกท่านได้ลงมติพิจารณาอนุมัติในวาระนี้ด้วยครับ

มติที่ประชุม ในการจัดซื้อที่ดินและสำนักงานสหกรณ์ฯ มีสมาชิกเห็นด้วย จำนวน 22 ราย และไม่เห็นด้วย จำนวน 115 ราย ไม่อนุมัติให้ทางสหกรณ์ฯ มีการจัดซื้อที่ดินและสำนักงานสหกรณ์ฯ ดังกล่าว

ระเบียบวาระที่ 3 เรื่องพิจารณาอนุมัติงบประมาณรายจ่ายประจำปี 2559 เพิ่มเติมวงเงินจำนวน 50 ล้านบาท

ประธาน สืบเนื่องจากที่ประชุมมีมติ ไม่อนุมัติให้สหกรณ์ฯ มีการจัดซื้อที่ดินและอาคารสำนักงานสหกรณ์ฯ แล้ว จึงเสนอเห็นควรมีต้องอนุมัติงบประมาณรายจ่ายประจำปี 2559 เพิ่มเติมแต่ประการใด

มติที่ประชุม เห็นชอบตามที่ประธานเสนอ

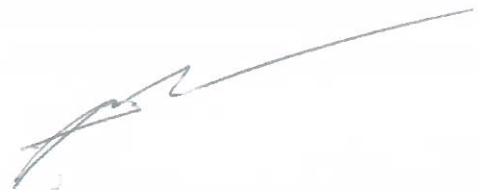

ระเบียบวาระที่ 4 เรื่องอื่น ๆ (ตามแต่จะมีผู้เสนอ)

ประธาน สอบถามที่ประชุมว่า จะมีผู้ใดเสนอเรื่องอื่นใดหรือไม่

เมื่อไม่มีเรื่องอื่นใด ประธานได้กล่าวขอบคุณ ผู้แทนจากกรมส่งเสริมสหกรณ์ คณะกรรมการ ตลอดจนสมาชิกทุกท่าน และกล่าวปิดประชุม เวลา 17.50 น.

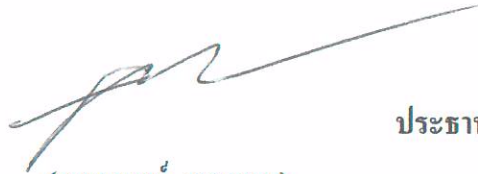

(นายภูษงค์ ทองแดง)

ประธานกรรมการ

ประธานที่ประชุม



(นางสาวพิมญา สายด้วง)

กรรมการและเลขานุการ

ผู้จดบันทึกการประชุม

รายงานการประเมินราคาทรัพย์สิน

สหกรณ์ออมทรัพย์เครือโรงพยาบาลพญาไท จำกัด

อาคารพาณิชย์ 4 ชั้น (พร้อมชั้นลอยและดาดฟ้า)

โฉนดที่ดินเลขที่ 126019-126022,134530-134534

เลขที่ 16,18,20,22 ถนนพหลโยธิน

แขวงอนุสาวรีย์ เขตบางเขน กรุงเทพมหานคร

เสนอ : สหกรณ์ออมทรัพย์เครือโรงพยาบาลพญาไท จำกัด

จัดทำโดย

บริษัท ทบที แอปไพร์ซัล แอนด์ เซอร์วิส จำกัด

รายงานการประเมินมูลค่าทรัพย์สินของบริษัท ทบที แอปไพร์ซัล แอนด์ เซอร์วิส จำกัด
จัดทำขึ้นตามแบบฟอร์มมาตรฐานของสมาคมผู้ประเมินค่าทรัพย์สินแห่งประเทศไทย



บริษัท ทบที แอปไพรัล แอนด์ เซอร์วิส จำกัด
TOBTAVEE APPRAISAL AND SERVICES CO., LTD.

รายงานเลขที่ T590210

23 สิงหาคม 2559

เรื่อง การประเมินราคาทรัพย์สิน

เรียน ผู้จัดการ
สภกรณ์ออมทรัพย์เครือโรงพยาบาลพญาไท จำกัด

ตามที่ท่านได้มอบหมายให้ บริษัท ทบที แอปไพรัล แอนด์ เซอร์วิส จำกัด ทำการประเมินราคาทรัพย์สิน บริษัทฯ ได้ดำเนินการตามวัตถุประสงค์เรียบร้อยแล้ว และขอแจ้งสรุปผลการประเมินมูลค่าทรัพย์สินดังนี้

ชื่อลูกค้า	สภกรณ์ออมทรัพย์เครือโรงพยาบาลพญาไท จำกัด
ประเภททรัพย์สิน	ที่ดินพร้อมสิ่งปลูกสร้าง โฉนดที่ดินเลขที่ 126019-126022,134530-134534 เนื้อที่รวม 82.9 ตารางวา
ที่ตั้งทรัพย์สิน	เลขที่ 16,18,20,22 ถนนพหลโยธิน แขวงอนุสาวรีย์ เขตบางเขน กรุงเทพมหานคร
วัตถุประสงค์	เพื่อทราบมูลค่าทรัพย์สิน
ภาระผูกพันของทรัพย์สิน	จำนองเป็นประกันกับ ธนาคารกรุงไทย จำกัด(มหาชน)
การเวนคืนของทางราชการ	ไม่อยู่ในแนวเวนคืนของทางราชการ
มูลค่าตลาดทรัพย์สิน	36,000,000.00 บาท (สามสิบล้านบาทถ้วน)
มูลค่าประกันอัคคีภัย	5,337,000.00 บาท (ห้าล้านสามแสนสามหมื่นเจ็ดพันบาทถ้วน)
วันที่ประเมินราคา	22 สิงหาคม 2559

รายละเอียดต่าง ๆ ได้แสดงไว้ในรายงานการประเมินราคาทรัพย์สินแนบท้าย โดยในการประเมินราคาครั้งนี้ บริษัทฯ และผู้ประเมินหลัก ขอรับรองว่าไม่มีผลประโยชน์ใด ๆ ที่เกี่ยวข้องกับทรัพย์สินที่ประเมินราคาไม่ว่าโดยทางตรงหรือทางอ้อม จึงเรียนมาเพื่อทราบ

ขอแสดงความนับถือ

(นายชัยวัฒน์ แหมมเกต)

กรรมการผู้จัดการ

เงื่อนไขและข้อจำกัดในการประเมินราคา

ความรับผิดชอบของผู้ประเมิน ผู้ประเมินพึงรับผิดชอบเฉพาะต่อลูกค้าที่ได้เสนอรายงานฉบับนี้เท่านั้น โดยไม่รวมถึงบุคคลอื่นนอกเหนือจากลูกค้าของการประเมินราคานี้

การทำรายงานการประเมินราคาทรัพย์สินชิ้นใหม่ ไม่ว่าจะทำขึ้นทั้งหมด หรือแต่เพียงบางส่วนโดยไม่ได้รับความยินยอมเป็นลายลักษณ์อักษรจากผู้ประเมินเป็นสิ่งที่กระทำไม่ได้ จะต้องได้รับความยินยอมเป็นทางการจากผู้ประเมินเสียก่อน จึงจะนำไปอ้างอิงใด ๆ ถึงรายงานฉบับนี้ไม่ว่าจะเป็นถ้อยแถลง เอกสารตีพิมพ์หรือจดหมายเวียนใด ๆ ที่พิมพ์ขึ้น

การประเมิน ความคิดเห็นที่ได้แสดงไว้ในรายงานฉบับนี้ใช้โดยเคร่งครัดกับข้อกำหนดของบริษัท และเพื่อวัตถุประสงค์ที่ได้แสดงไว้ใน การประเมินราคาโดยชัดแจ้ง ดังนั้นมูลค่าหรือราคานี้จะไม่นำไปใช้อ้างอิงเกี่ยวกับการประเมินอื่นใด ผู้ประเมินจะไม่รับผิดชอบหากมีการอ้าง ความคิดเห็นของผู้ประเมินโดยไม่คำนึงถึงภูมิหลังของสาเหตุที่เขียนรายงานฉบับนี้ขึ้น

ข้อมูลในการประเมินราคา โดยที่ได้ระบุไว้ในรายงานฉบับนี้ว่าข้อมูลต่าง ๆ ที่ปรากฏอยู่ในรายงานฉบับนี้ ผู้ประเมินได้มาจากบุคคลอื่น ดังนั้นจึงเป็นที่เชื่อถือได้ว่าข้อมูลเหล่านี้เชื่อถือได้ และผู้ประเมินปฏิเสธความรับผิดชอบทั้งปวงหากปรากฏในภายหลังว่าข้อมูลที่ได้มาไม่สามารถพิสูจน์ได้ตรงตามนั้น หากข้อมูลที่ได้มาเพื่อเขียนรายงานฉบับนี้ ได้มาโดยไม่มีการอ้างถึงบุคคลอื่นใด ให้ถือเสมือนว่าทางฝ่ายเราได้พยายามใช้ความรู้และประสบการณ์โดยเต็มความสามารถในการค้นหาและรวบรวมข้อมูลดังกล่าวนี้ ความคิดเห็นที่ได้มาจากข้อมูลดังกล่าวนี้ถือเสมือนว่าเป็น ความคิดเห็นของผู้ประเมิน ซึ่งจะไม่สามารถอ้างถึงได้โดยอิสระหากผู้ประเมินมิได้รับทราบ

ความถูกต้องของขนาดเนื้อที่และตำแหน่งที่ดิน ผู้ประเมินยืนยันความถูกต้องโดยพิจารณาตามหลักฐานและเอกสารของหน่วยงานราชการที่เกี่ยวข้องที่สามารถตรวจสอบได้ ประกอบกับการนำชี้ของผู้ว่าจ้างให้ทำการประเมินราคาหรือผู้ที่มีส่วนเกี่ยวข้อง ซึ่งเป็นไปตามมาตรฐานทางวิชาชีพ โดยมีได้ทำการรังวัดสอบเขต และหาตำแหน่งที่ถูกต้องอย่างแน่นอน รวมถึงมิได้มีการตรวจสอบ หรือทดสอบคุณภาพของดินตลอดจนการทรุดตัวที่อาจมี

การประเมินราคาอาคารและสิ่งปลูกสร้าง ในการประเมินราคาทรัพย์สินที่มีตัวอาคารและสิ่งปลูกสร้างใด ๆ เข้ามาเกี่ยวข้อง ผู้ประเมินราคาจะไม่ได้ทำการตรวจสอบถึงความถูกต้องของโครงสร้าง และรายละเอียดที่ไม่อาจตรวจสอบได้ เช่น ความเสียหายที่เกิดจากปลวก และความผุกร่อนของส่วนที่มองไม่เห็น จึงไม่สามารถรายงานถึงสิ่งเหล่านี้ได้ และจะไม่รับผิดชอบต่อความเสียหาย ซึ่งเกิดจากสาเหตุต่างๆ เหล่านี้

สิทธิการยึดครองทรัพย์สินลูกหนี้ สิทธิการยึดครองทรัพย์สินลูกหนี้ใดๆ มิได้ถูกพิจารณาโดยบริษัทฯ การประเมินราคาทรัพย์สินนี้ ถือว่าทรัพย์สินดังกล่าวปราศจากสิทธิของเจ้าหนี้ใดๆ ทั้งสิ้น และถือว่าทรัพย์สินอยู่ภายใต้กรรมสิทธิ์ที่ถูกต้องสมบูรณ์

การให้การเป็นพยานต่อศาล ผู้ประเมินไม่จำเป็นต้องไปให้การหรือเป็นพยานที่ศาล หรือหน่วยงานราชการใดๆ ในส่วนที่เกี่ยวข้องกับการประเมินราคาในครั้งนี้ ทั้งนี้เว้นเสียแต่ว่าจะได้มีการตกลงกันไว้ก่อน

ความถูกต้องสมบูรณ์ของรายงาน รายงานการประเมินราคาฉบับนี้จะถูกต้องสมบูรณ์ ก็ต่อเมื่อมีการลงลายมือชื่อของผู้สำรวจและประเมินราคา ผู้ตรวจ และผู้ประเมินหลัก พร้อมตราประทับของบริษัทฯ เท่านั้น.



สรุปผลการสำรวจและประเมินราคาทรัพย์สิน

ชื่อลูกค้า	: สหกรณ์ออมทรัพย์เครือโรงพยาบาลพญาไท จำกัด	รายงานเลขที่	T590210	ครั้งที่	1
วัตถุประสงค์	: เพื่อทราบมูลค่าทรัพย์สิน	วันที่รับเรื่อง	16 สิงหาคม 2559		
ประเภททรัพย์สิน	: ที่ดินพร้อมสิ่งปลูกสร้าง	วันที่สำรวจ	17 สิงหาคม 2559		
หน่วยงาน	: สหกรณ์ออมทรัพย์เครือโรงพยาบาลพญาไท จำกัด	วันที่ประเมินราคา	22 สิงหาคม 2559		
ที่ตั้งทรัพย์สิน	: เลขที่ 16,18,20,22 ถนนพหลโยธิน แขวงอนุสาวรีย์ เขตบางเขน กรุงเทพมหานคร				
ระยะห่างจาก	: ติดถนนพหลโยธิน	ประมาณ	-	เมตร	

รายการประเมินราคา	จำนวน (หน่วย)	ราคาประเมิน (บาท/หน่วย)	รวมราคาประเมิน (บาท)
ทรัพย์สิน :			
1. วิธีคิดจากต้นทุน (Cost Approach)			
ที่ดิน : จำนวน 9 แปลง โฉนดที่ดินเลขที่ 126019-126022,134530-134534			
เนื้อที่รวม 0 - 0 - 82.9 ไร่ (82.9 ตร.ว.)			
ราคาประเมินที่ดิน	82.9 ตร.ว.	250,000.00	20,725,000.00
สิ่งปลูกสร้าง : อาคารพาณิชย์ 4 ชั้น(4คูหา)(พร้อมชั้นลอยและดาดฟ้า)			
เลขที่ 16,18,20,22			
ราคาประเมินสิ่งปลูกสร้าง	4 คูหา	-	5,337,000.00
รวมราคาประเมินวิธีคิดจากต้นทุน			26,062,000.00
2. วิธีเปรียบเทียบราคาตลาด (Market Approach)			
อาคารพาณิชย์ 4 ชั้น (พร้อมชั้นลอยและดาดฟ้า) เลขที่ 16,18,20,22			
ปลูกสร้างบนที่ดิน 9 แปลง (ตามรายละเอียด) เนื้อที่รวม 0 - 0 - 82.9 ไร่ (82.9 ตร.ว.)			
ราคาซื้อขายอาคารพาณิชย์ 4 ชั้น (พร้อมชั้นลอยและดาดฟ้า) เนื้อที่ 21.0 ตร.ว.			
บริเวณใกล้เคียงอยู่ในเกณฑ์คูหาละ 9,000,000.00 - 10,000,000.00 บาท			
รวมราคาประเมินวิธีเปรียบเทียบราคาตลาด	4 คูหา	9,000,000.00	36,000,000.00
ราคาประเมินทรัพย์สิน			36,000,000.00
(สวมสิบลูกล้านบาทถ้วน)			
มูลค่าบังคับขาย (Forced Sale)			25,200,000.00
(ยี่สิบล้านสองแสนบาทถ้วน)			

ความเห็นผู้ประเมินราคา ทรัพย์สินเป็นอาคารพาณิชย์ 4 ชั้น (พร้อมชั้นลอยและดาดฟ้า) ตั้งอยู่ในย่านพักอาศัยและพาณิชย์กรรม ระบบสาธารณูปโภคพร้อม การคมนาคมสะดวก สภาพคล่องในการซื้อขายปานกลาง



(นายทัตพล เริงโกมุท)

ผู้สำรวจและประเมินราคา

สมท.ส 46 - 2518

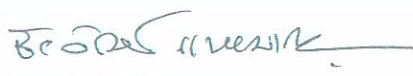

(นายชัยวัฒน์ ไหมยมเกต)

ผู้ตรวจ

สมท.ส 36 - (ตลอดชีพ)

วฒ.043

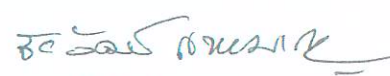

(นายชัยวัฒน์ ไหมยมเกต)

ผู้ประเมินหลัก

สมท.ส 36 - (ตลอดชีพ)

วฒ.043

รายงานการสำรวจและประเมินราคาที่ดิน

รายละเอียดเอกสารสิทธิที่ดิน

ลำดับ	โฉนดที่ดินเลขที่	เลขที่ ดิน	หน้าสำรวจ	เนื้อที่ (ไร่-งาน-ตร.ว.)	ผู้ถือกรรมสิทธิ์	ภาระผูกพัน
1-9	(ดูรายละเอียดแนบ)					จำนองเป็นประกันกับ ธนาคารกรุงไทย จำกัด(มหาชน)
รวมเนื้อที่				0 - 0 - 82.9	(82.9 ตารางวา)	

ระวาง 5136 IV 7234--7

แขวง/ตำบล อนุสาวรีย์ (คลองถนน)

เขต/อำเภอ บางเขน

จังหวัด กรุงเทพมหานคร

อาณาเขตที่ดิน

ทิศเหนือ	ประมาณ	20.72	เมตร	ติดต่อกับ	เลขที่ดิน 3573,3607
ทิศใต้	ประมาณ	20.72	เมตร	ติดต่อกับ	เลขที่ดิน 3578,3601
ทิศตะวันออก	ประมาณ	16.00	เมตร	ติดต่อกับ	เลขที่ดิน 3559,3660
ทิศตะวันตก	ประมาณ	16.00	เมตร	ติดต่อกับ	ถนนพหลโยธิน

การตรวจสอบที่ตั้งที่ดิน

ตรวจสอบจาก : รูปร่าง ขนาด ทิศทาง และสภาพแวดล้อมสอดคล้องกับเอกสารสิทธิที่ดิน ผังโครงการ
 หลักเขตหมายเลข

การตรวจสอบเอกสาร

ตรวจสอบจาก : เอกสารสิทธิฉบับสำนักงานที่ดิน ระวางแผนที่ แปลงคงเหลือ
ณ สنج.ที่ดิน กรุงเทพมหานคร สาขา บางเขน เมื่อวันที่ 17 สิงหาคม 2559

ลักษณะทางกายภาพของที่ดิน

ที่ตั้งที่ดิน นอกโครงการ โครงการไม่จัดสรร โครงการจัดสรร ประเภทโครงการ ที่อยู่อาศัย/พาณิชย์ยกรรม

รูปร่างที่ดิน สี่เหลี่ยมผืนผ้า ด้านติดถนนกว้าง ประมาณ 16.00 เมตร ยาวประมาณ 20.72 เมตร

ระดับดิน ต่ำกว่า สูงเสมอ สูงกว่า ระดับถนนผ่านหน้าที่ดิน +0.10 เมตร

สิ่งปลูกสร้างบนที่ดิน ไม่มีสิ่งปลูก มีสิ่งปลูกสร้าง ชนิดสิ่งปลูกสร้าง อาคารพาณิชย์ 4 ชั้น (พร้อมชั้นลอยและดาดฟ้า)

สภาพที่ดิน	การใช้ประโยชน์	สภาพทำเล	สาธารณูปโภค
<input type="checkbox"/> ว่างเปล่า	<input type="checkbox"/> ไม่ได้ใช้	<input type="checkbox"/> เกษตรกรรม	<input checked="" type="checkbox"/> ไฟฟ้า
<input checked="" type="checkbox"/> ถมดินทั้งแปลง	<input type="checkbox"/> เกษตรกรรม	<input checked="" type="checkbox"/> พักอาศัย	<input checked="" type="checkbox"/> น้ำประปา
<input type="checkbox"/> ถมดินประมาณ.....%	<input type="checkbox"/> อุตสาหกรรม	<input type="checkbox"/> ส่วนราชการ	<input checked="" type="checkbox"/> โทรศัพท์
<input type="checkbox"/> ยังไม่ถม	<input checked="" type="checkbox"/> พักอาศัย	<input type="checkbox"/> อุตสาหกรรม /	<input checked="" type="checkbox"/> รถประจำทาง
<input type="checkbox"/> ดัดล่ำวาง / คลอง	<input checked="" type="checkbox"/> พาณิชยกรรม /	<input checked="" type="checkbox"/> พาณิชยกรรม / ธุรกิจ	<input checked="" type="checkbox"/> ท่อระบายน้ำ

ความเจริญของทำเลที่ตั้ง : สูง ค่อนข้างสูง ปานกลาง ค่อนข้างต่ำ ต่ำ

แนวโน้มการพัฒนา : สูง ค่อนข้างสูง ปานกลาง ค่อนข้างต่ำ ต่ำ

สภาพคลองของทรัพย์สิน : สูง ค่อนข้างสูง ปานกลาง ค่อนข้างต่ำ ต่ำ

การใช้ประโยชน์สูงสุดและดีที่สุด

บริษัท ฯ มีความเห็นว่าการใช้ประโยชน์สูงสุดและดีที่สุดของที่ดินที่ประเมิน คือ พาณิชยกรรม

เส้นทางคมนาคมและการเข้าถึง

1. ถนน พหลโยธิน ลักษณะถนน สาธารณประโยชน์ เขตทางกว้าง 30.00 เมตร
 ผิวจราจร คอนกรีตเสริมเหล็ก กว้าง 18.00 เมตร ทางเท้า / ไหล่ทางข้างละ 3.00 เมตร สภาพเส้นทาง ดี

2. ถนน ลักษณะถนน เขตทางกว้าง เมตร
 ผิวจราจร กว้าง เมตร ทางเท้า / ไหล่ทางข้างละ เมตร สภาพเส้นทาง

ความเห็นเรื่องทางเข้า - ออก ไม่มีปัญหา เนื่องจากเป็นถนนสาธารณประโยชน์

ข้อกำหนดทางสาธารณะ

- ผังเมืองรวม กรุงเทพมหานคร ที่ดินประเภท ที่อยู่อาศัยหนาแน่นปานกลาง(สีส้ม)
- ระยะถอยร่น เมตร ของถนน แนวสายไฟฟ้าแรงสูงพาดผ่าน
- พ.ร.ฎ. / พ.ร.บ. เว้นคืนถนนสาย เขตป่าสงวน / ที่สงวนหวงห้าม
- ประกาศกระทรวงคมนาคม เรื่อง กำหนดเขตปลอดภัยในการเดินอากาศ การควบคุมการก่อสร้าง ริมทะเล
- อื่น ๆ ไม่อยู่ในเขตควบคุมผังเมือง

ปัจจัยเด่น / ด้อยค่า

ปัจจัยเด่น : ติดถนนสายหลัก มีโครงการรถไฟฟ้าสายสีเขียว(หมอชิต-สะพานใหม่) ผ่านหน้า

ปัจจัยด้อย : -

ราคาตลาดที่ดิน

ราคาซื้อ - ขาย อยู่ในเกณฑ์ตารางวาละ 250,000.00 – 300,000.00 บาท

ราคาประเมินที่ดินของทางราชการ

ตารางวาละ 150,000.00 บาท รวมราคาประเมินที่ดินของทางราชการ 12,435,000.00 บาท

การประเมินราคา

รายการประเมินราคา	เนื้อที่ (ตารางวา)	ราคาประเมิน (บาท / ตารางวา)	รวมราคาประเมิน (บาท)
ที่ดิน : จำนวน 9 แปลง(ดูรายละเอียดเอกสารสิทธิ)	82.9	250,000.00	20,725,000.00
เนื้อที่รวม 0 - 0 - 82.9 ไร่ (82.9 ตร.ว.)			
รวมราคาประเมินที่ดิน			20,725,000.00

หมายเหตุ :



รายงานการสำรวจและประเมินราคาอาคารพาณิชย์

รายละเอียดสิ่งปลูกสร้าง

อาคารเลขที่ : 16-22 ประเภทอาคาร : อาคารพาณิชย์ สูง 4 ชั้น ขนาด 16.00 x 12.00 เมตร
 ปลูกสร้างบนที่ดิน : โฉนดที่ดินเลขที่ 126019-22,134530-34 เลขที่ดิน 3574-77,3602-06 หน้าสำรวจ 14683-86,16566-68
 ระว 5136IV234-7 แขวง/ตำบล อนุสาวรีย์ เขต/อำเภอ บางเขน
 จังหวัด กรุงเทพมหานคร เนื้อ 0 - 0- 82.9 ไร่ 82.9 ตารางวา)

ผู้ถือกรรมสิทธิ์ที่ดิน : 1.นายธนกร กำคำเพชร 2.นางภคินี กำคำเพชร

ผู้ถือกรรมสิทธิ์สิ่งปลูก : 1.นายธนกร กำคำเพชร 2.นางภคินี กำคำเพชร

ตรวจสอบจาก ใบอนุญาตก่อสร้าง คำขอเลขที่บ้าน สัญญาซื้อ - ขาย การสอบถา:

สันนิษฐานตามหลัก ป.พ.พ. มาตรา 144 เรื่องสวนควบ ไม่สามารถตรวจสอบผู้ถือกรรมสิทธิ์สิ่งปลูกสร้างได้

ภาระผูกพัน : จำนองเป็นประกันกับธนาคารกรุงไทย จำกัด(มหาชน)

ระยะห่างจากสิ่งปลูกสร้างอื่น ๆ :

ด้านหน้า	-	เมตร	ติด	ถนนพหลโยธิน
ด้านหลัง	-	เมตร	ติด	บ้านพักอาศัย
ด้านซ้าย	-	เมตร	ติด	อาคารพาณิชย์ 4 ชั้น เลขที่ 14
ด้านขวา	-	เมตร	ติด	อาคารพาณิชย์ 4 ชั้น เลขที่ 24

รายละเอียดวัสดุก่อสร้าง

โครงสร้างโดยทั่วไป	<input checked="" type="checkbox"/> คอนกรีตเสริมเหล็ก	<input type="checkbox"/> ครึ่งตึกครึ่งไม้	<input type="checkbox"/> เหล็ก	<input type="checkbox"/>	
โครงสร้างหลังคา	<input checked="" type="checkbox"/> คอนกรีตเสริมเหล็ก	<input type="checkbox"/> เหล็ก	<input type="checkbox"/> ไม้	<input type="checkbox"/>	
วัสดุผนัง	<input type="checkbox"/> คอนกรีตเสริมเหล็ก	<input type="checkbox"/> กระเบื้องโมเนีย	<input type="checkbox"/> กระเบื้องลอน	<input checked="" type="checkbox"/> ดาดฟ้า ค.ส.ล.	
พื้นโครงสร้าง	<input checked="" type="checkbox"/> คอนกรีตเสริมเหล็ก	<input checked="" type="checkbox"/> สำเร็จรูป	<input type="checkbox"/> ไม้	<input type="checkbox"/>	
วัสดุผิวพื้น	ชั้นที่ 1	<input checked="" type="checkbox"/> ขัดมันเรียบ	<input checked="" type="checkbox"/> กระเบื้องเคลือบ	<input type="checkbox"/> ปาร์เก้	<input type="checkbox"/> แกรนิต
	ชั้นลอย	<input checked="" type="checkbox"/> ขัดมันเรียบ	<input checked="" type="checkbox"/> กระเบื้องเคลือบ	<input type="checkbox"/> ปาร์เก้	<input type="checkbox"/>
	ชั้นที่ 2	<input checked="" type="checkbox"/> ขัดมันเรียบ	<input checked="" type="checkbox"/> กระเบื้องเคลือบ	<input type="checkbox"/> ปาร์เก้	<input type="checkbox"/>
	ชั้นที่ 3-4	<input checked="" type="checkbox"/> ขัดมันเรียบ	<input checked="" type="checkbox"/> กระเบื้องเคลือบ	<input type="checkbox"/> ปาร์เก้	<input type="checkbox"/>
วัสดุผนัง	<input checked="" type="checkbox"/> อิฐมอญ	<input type="checkbox"/> อิฐบล็อก	<input type="checkbox"/> ไม้	<input type="checkbox"/>	
ผิวผนังภายนอก	<input type="checkbox"/> ก่ออิฐโชว์แนว	<input checked="" type="checkbox"/> ฉาบปูนเรียบทาสี	<input type="checkbox"/> อิฐบล็อก	<input type="checkbox"/>	
ผิวผนังภายใน	<input type="checkbox"/> วอลเปเปอร์	<input checked="" type="checkbox"/> ฉาบปูนเรียบทาสี	<input type="checkbox"/> ไม้	<input type="checkbox"/>	
ฝ้าเพดาน	<input type="checkbox"/> ฉาบปูนเรียบ	<input checked="" type="checkbox"/> ยิบซั่มบอร์ดฉาบเรียบ	<input type="checkbox"/> ยิบซั่มบอร์ด-ที	<input checked="" type="checkbox"/> ท้องพื้นสำเร็จรูป	
ประตู	<input checked="" type="checkbox"/> ลูกรักไม้	<input checked="" type="checkbox"/> ลูกรักกระจก	<input checked="" type="checkbox"/> เหล็กยัด	<input type="checkbox"/>	
หน้าต่าง	<input checked="" type="checkbox"/> ลูกรักกระจก	<input type="checkbox"/> กระจก	<input type="checkbox"/> บานเกล็ดกระจก	<input type="checkbox"/>	
วงกบ	<input checked="" type="checkbox"/> ไม้เนื้อแข็ง	<input checked="" type="checkbox"/> อลูมิเนียม	<input type="checkbox"/> เหล็ก	<input type="checkbox"/>	
ห้องน้ำ - ส้วม	ปูพื้น / ผนัง ด้วยกระเบื้องเคลือบ				
สุขภัณฑ์	โถชักโครก อ่างล้างหน้า				



มาตรฐานการก่อสร้างและสภาพอาคาร

- วัสดุ : ดีมาก ดี ปานกลาง พอใช้ ต่ำ
- รูปแบบ : ดีมาก ดี ปานกลาง พอใช้ ต่ำ
- ฝีมือ : ดีมาก ดี ปานกลาง พอใช้ ต่ำ
- สภาพอาคาร : ใหม่ ปานกลาง เก่า อยู่ระหว่างการก่อสร้าง
- การดูแลรักษา : ดีมาก ดี ปานกลาง ไม่มีการบำรุงรักษา
- อายุอาคาร 30 ปี : หักค่าเสื่อม30% ไม่หักค่าเสื่อม ประเมินแบบก่อสร้าง ประเมินราคาตามสภาพ

ระบบป้องกันอัคคีภัยและการใช้ประโยชน์ภายในอาคาร

- ระบบป้องกันอัคคีภัย : สายดับเพลิงพร้อมหัวฉีด ถังน้ำยาเคมี สปริงเกอร์
- สัญญาณเตือนอัคคีภัย เครื่องตรวจจับควัน / ความร้อน บันไดหนีไฟ
- ไม่มีระบบป้องกันอัคคีภัย
- การใช้ประโยชน์ปัจจุบัน : ให้ประโยชน์เอง ให้ผู้อื่นเช่า ไม่ได้ใช้ประโยชน์
- พักอาศัย ค้าขาย/พาณิชย์กรรม สำนักงาน
- โกดังเก็บของ โรงงาน
- การแบ่งพื้นที่ใช้สอยภายใน : 5 ห้องนอน , 8 ห้องโถง , 2 สำนักงาน , 1 ห้องครัว , 2 เก็บของ , 4 ห้องน้ำ
- การตกแต่งภายใน : -
- สาธารณูปโภคภายในอาคาร : ไฟฟ้า น้ำประปา โทรศัพท์และระบบสุขาภิบาล
- ส่วนปรับปรุง อื่นๆ : -

การประเมินราคา

ราคาประเมินทรัพย์สิน : 9,000,000.00 บาท/คูหา บวก เนื้อที่ส่วนเกิน - ตารางวา @ - บาท

รายการประเมินราคา	พื้นที่ (ตารางเมตร)	ราคาประเมิน (บาท/ตารางเมตร)	มูลค่าทดแทนใหม่ (บาท)	มูลค่าตามสภาพ (บาท)
- พื้นที่ใช้สอยทั่วไป	944.00	8,000.00	7,552,000.00	5,286,400.00
- ระเบียง	24.00	3,000.00	72,000.00	50,400.00
รวมราคาประเมินสิ่งปลูกสร้าง จำนวน 1คูหา (บัดเศษ)				5,337,000.00
มูลค่าประกันอัคคีภัย				5,337,000.00
รวมราคาประเมินทรัพย์สิน				36,000,000.00

ราคาประเมินต่อหน่วยบริษัทฯ ได้ใช้ " ประมาณการราคาค่าก่อสร้างมาตรฐาน พ.ศ. 2556 ของสมาคมผู้ประเมินค่าทรัพย์สินแห่งประเทศไทย " เป็นหลักเกณฑ์อ้างอิงในการพิจารณา

หมายเหตุ :

.....

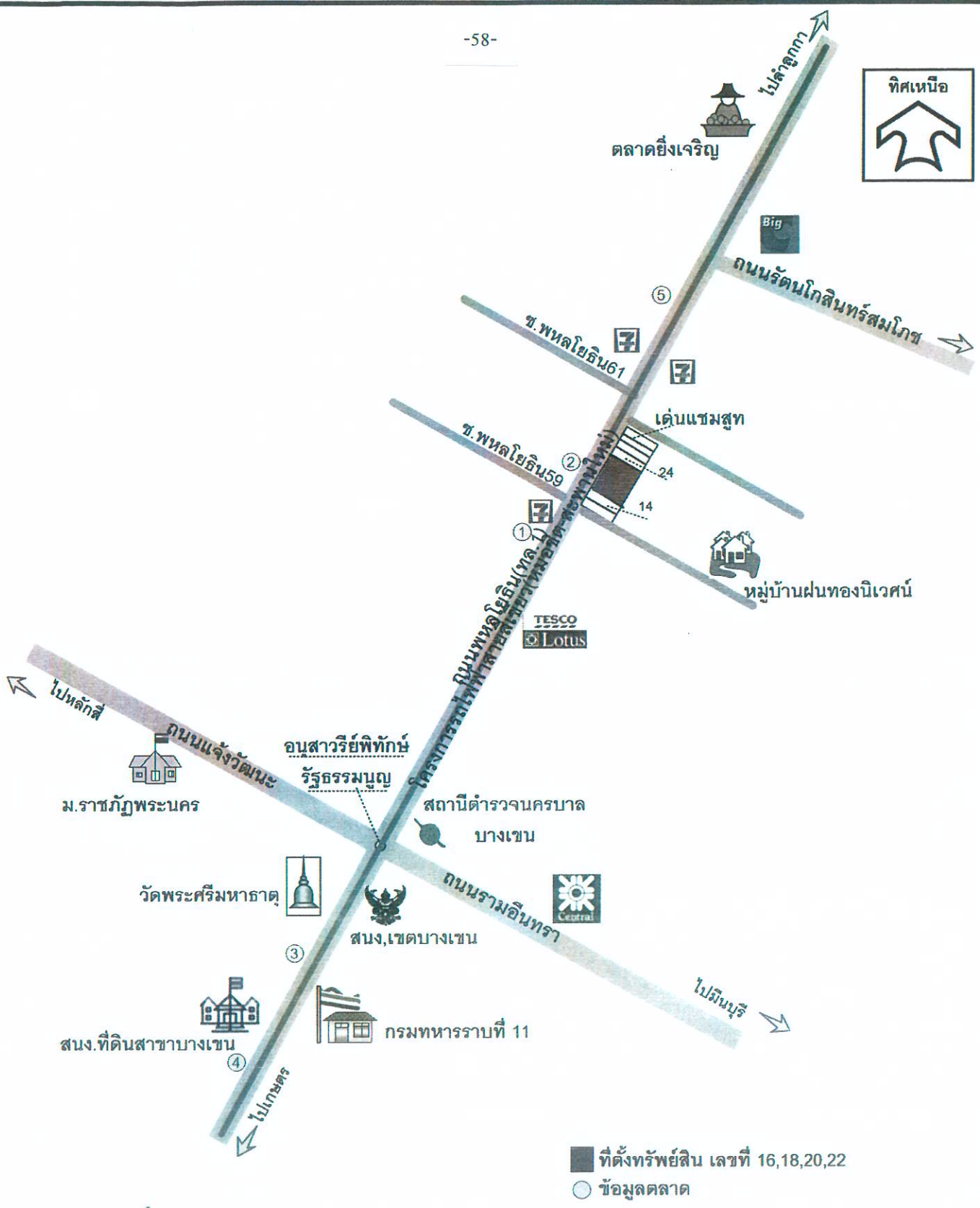

ภาคผนวก ข	แผนที่ขยายที่ตั้งทรัพย์สิน
ชื่อลูกค้า	สหกรณ์ออมทรัพย์เครือโรงพยาบาลพญาไท จำกัด
ที่ตั้งทรัพย์สิน	เลขที่ 16,18,20,22 ถนนพหลโยธิน แขวงอนุสาวรีย์ เขตบางเขน กรุงเทพมหานคร



บริษัท ทบพี แอปไพร์ซัล แอนด์เซอร์วิส จำกัด

42 งามคำแหงซอย 12 ถนนงามคำแหง หัวหมาก บางกะปิ กทม. 10240 โทร. 0-2718-5301-3 โทรสาร 0-2718-5304

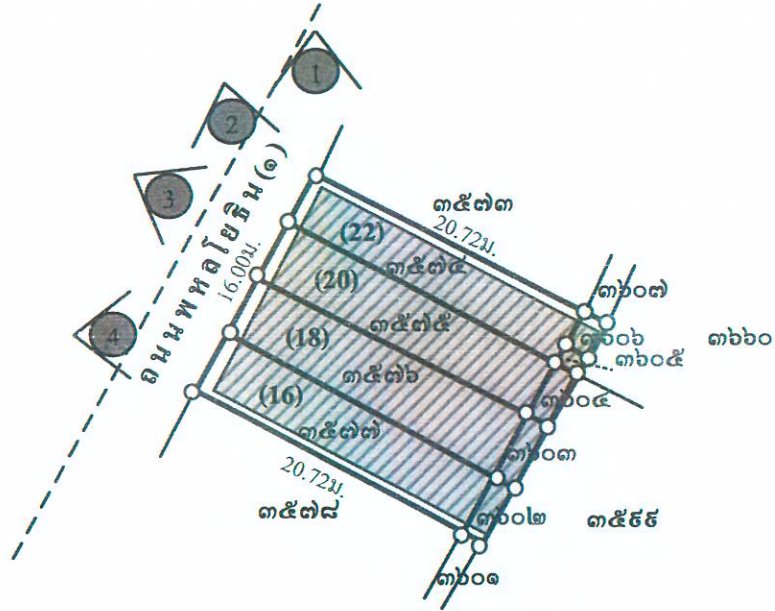

LAT : 13.882897 LONG :100.601513



ที่ตั้งทรัพย์สิน โฉนดที่ดินจำนวน 9 แปลง(ดูรายละเอียดเอกสารสิทธิ์) เนื้อที่รวม 82.9 ตารางวา



อาคารพาณิชย์ 4 ชั้นมีชั้นลอย จำนวน 4 คูหา เลขที่ 16,18,20,22



จุดถ่ายภาพ

ภาคผนวก ค	ผังที่ดิน
ชื่อลูกค้า	สหกรณ์ออมทรัพย์เครือโรงพยาบาลพญาไท จำกัด
ที่ตั้งทรัพย์สิน	เลขที่ 16,18,20,22 ถนนพหลโยธิน
	แขวงอนุสาวรีย์ เขตบางเขน กรุงเทพมหานคร



บริษัท ทบทวี แอปพร้าซัล แอนด์เซอร์วิส จำกัด

42 งามคำแหงซอย 12 ถนนรามคำแหง หัวหมาก บางกะปิ กทม. 10240 โทร. 0-2718-5301-3 โทรสาร 0-2718-5304

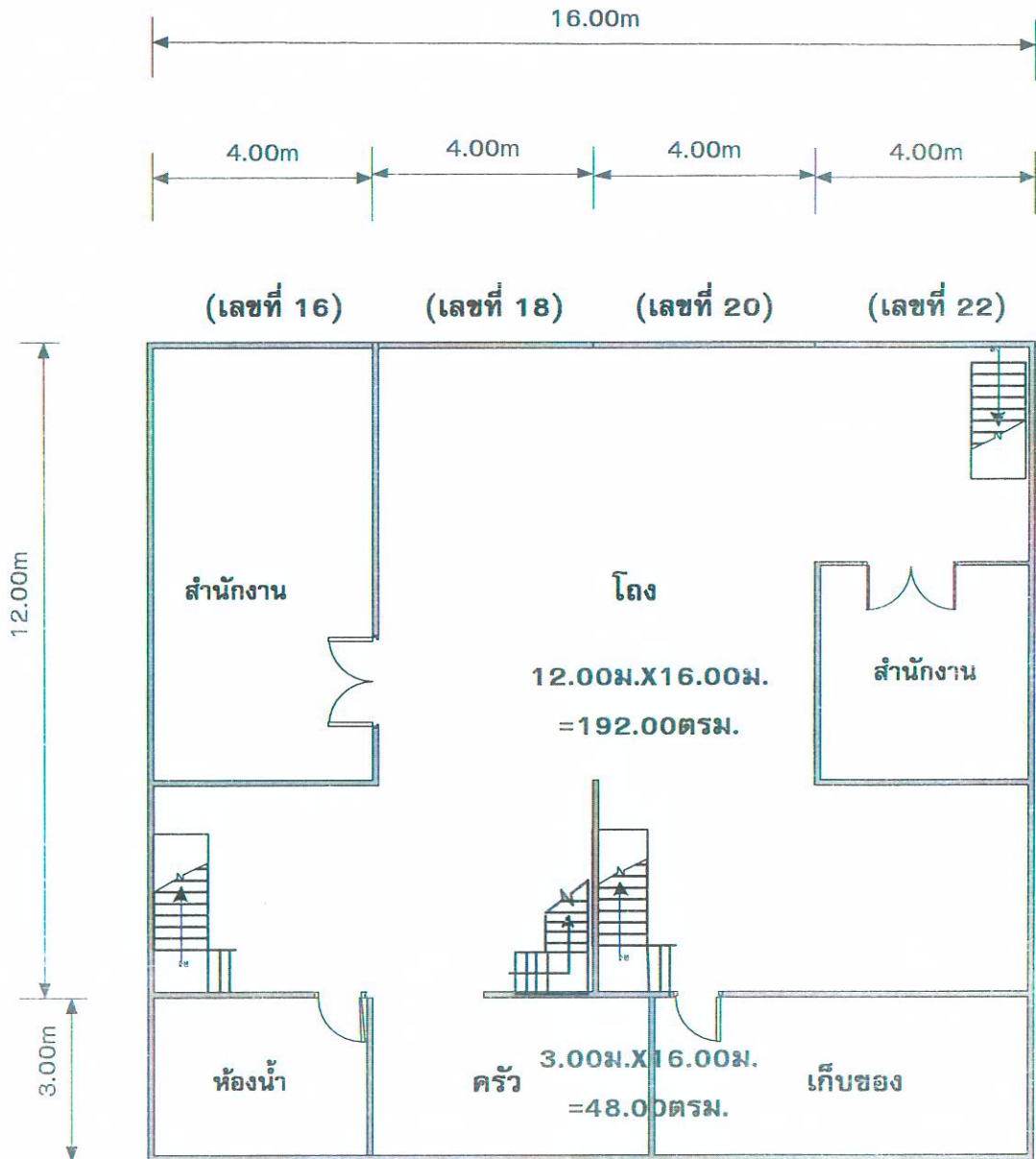

แบบแปลนพื้นที่ 1

ภาคผนวก ง	แบบแปลนอาคาร
ชื่อลูกค้า	สหกรณ์อ้อมทรัพย์เคเรือโรงพยาบาลสุราษฎร์ธานี จำกัด
ที่ตั้งทรัพย์สิน	เลขที่ 16,18,20,22 ถนนพหลโยธิน แขวงอนุสาวรีย์ เขตบางเขน กรุงเทพมหานคร



บริษัท ทบทวี แอปไพร์ซัล แอนด์เซอร์วิส จำกัด

42 งามคำแห่งซอย 12 ถนนงามคำแห่ง หัวหมาก บางกะปิ กทม. 10240 โทร. 0-2718-5301-3 โทรสาร 0-2718-5304

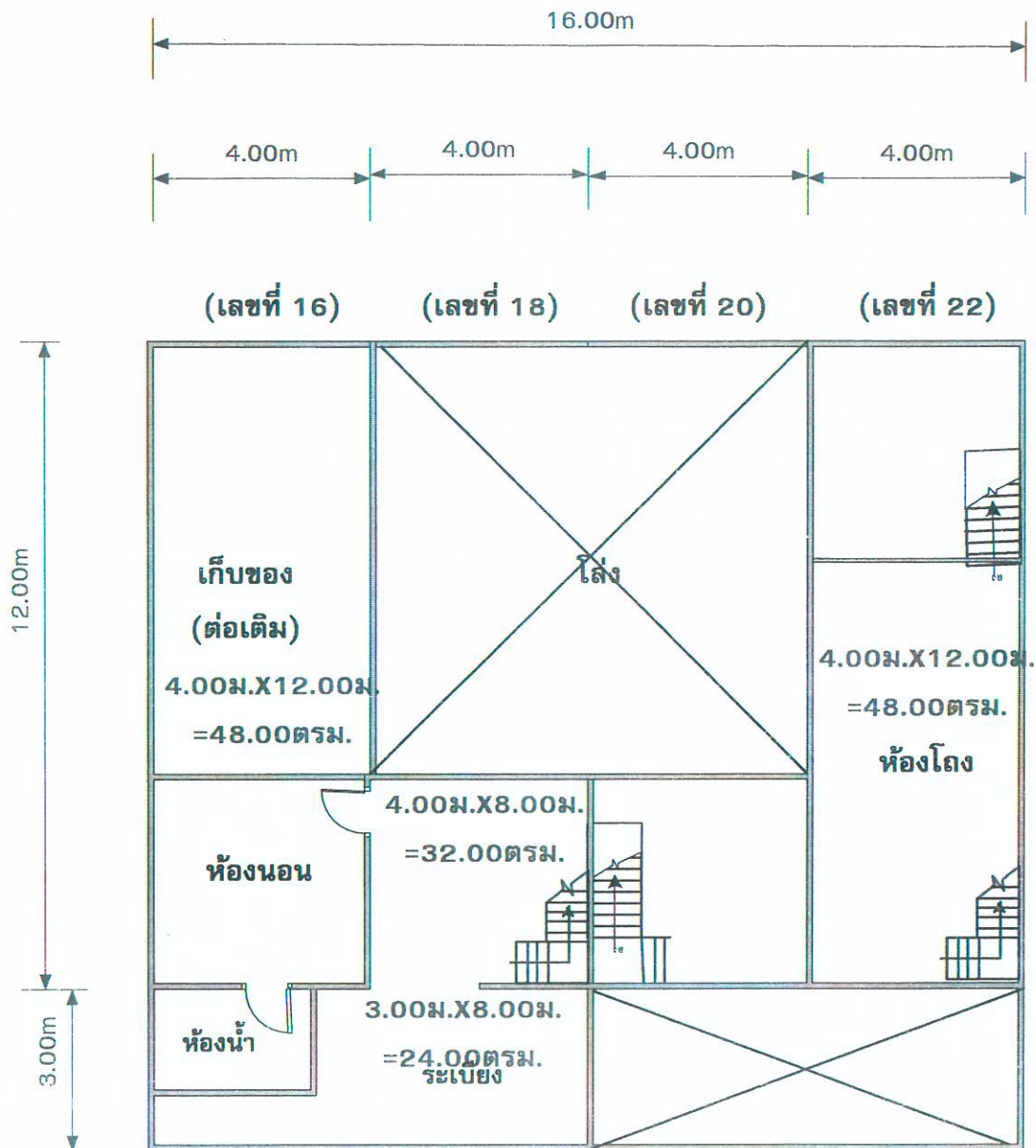

แบบแปลนพื้นชั้นลอย

ภาคผนวก ง	แบบแปลนอาคาร
ชื่อลูกค้า	สหกรณ์ออมทรัพย์เครือโรงพยาบาลพญาไท จำกัด
ที่ตั้งทรัพย์สิน	เลขที่ 16,18,20,22 ถนนพหลโยธิน แขวงอนุสาวรีย์ เขตบางเขน กรุงเทพมหานคร



บริษัท ทบทวี แอปไพร์ซัล แอนด์เซอร์วิส จำกัด

42 รามคำแหงซอย 12 ถนนรามคำแหง หัวหมาก บางกะปิ กทม. 10240 โทร. 0-2718-5301-3 โทรสาร 0-2718-5304

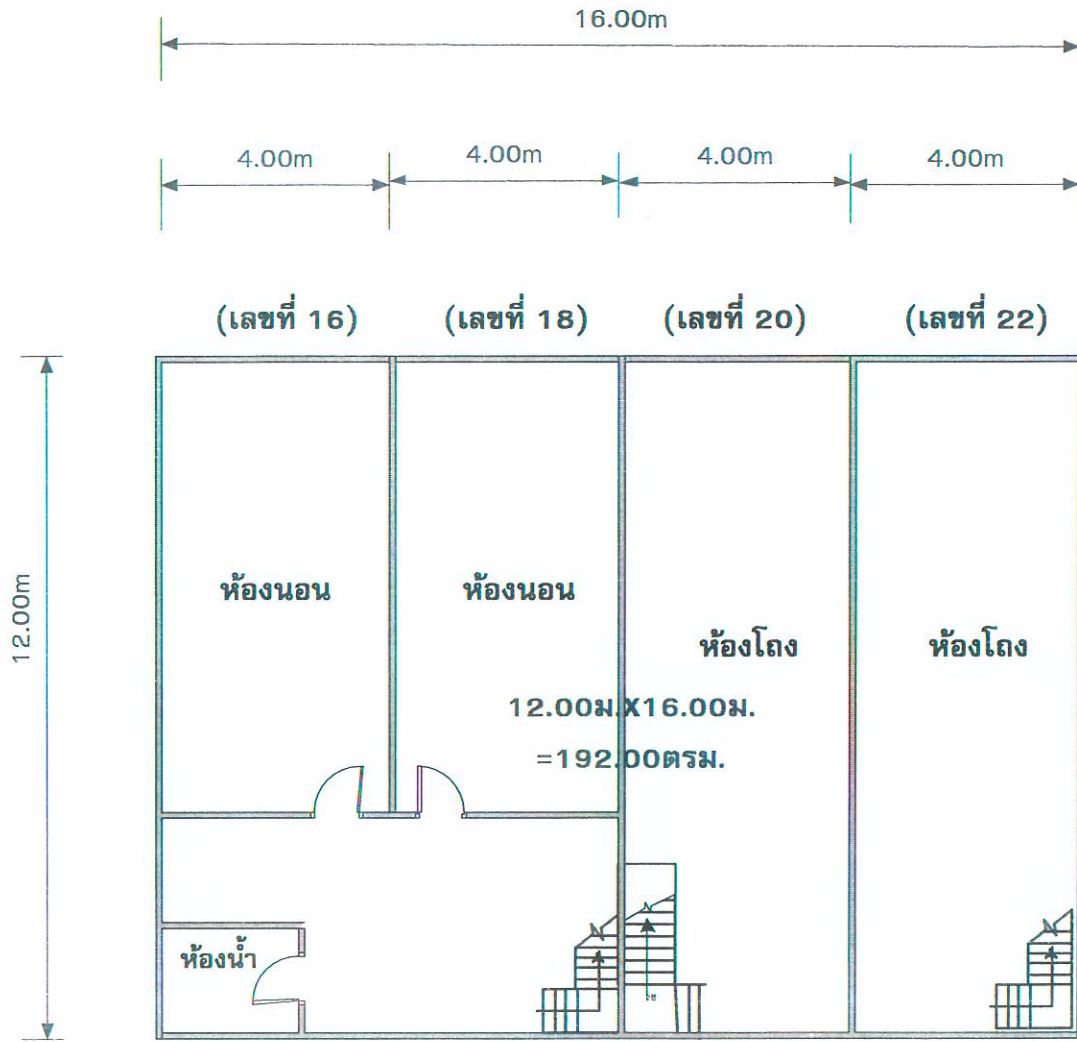

แบบแปลนพื้นที่ 2

ภาคผนวก ง	แบบแปลนอาคาร
ชื่อลูกค้า	สหกรณ์ออมทรัพย์เครือโรงพยาบาลพุทธาไท จำกัด
ที่ตั้งทรัพย์สิน	เลขที่ 16,18,20,22 ถนนพหลโยธิน
	แขวงอนุสาวรีย์ เขตบางเขน กรุงเทพมหานคร



บริษัท ทบทวี แอปไพร์ซัล แอนด์เซอร์วิส จำกัด

42 รวมค่าแห่งซอย 12 ถนนรวมค่าแห่ง หัวหมาก บางกะปิ กทม. 10240 โทร. 0-2718-5301-3 โทรสาร 0-2718-5304

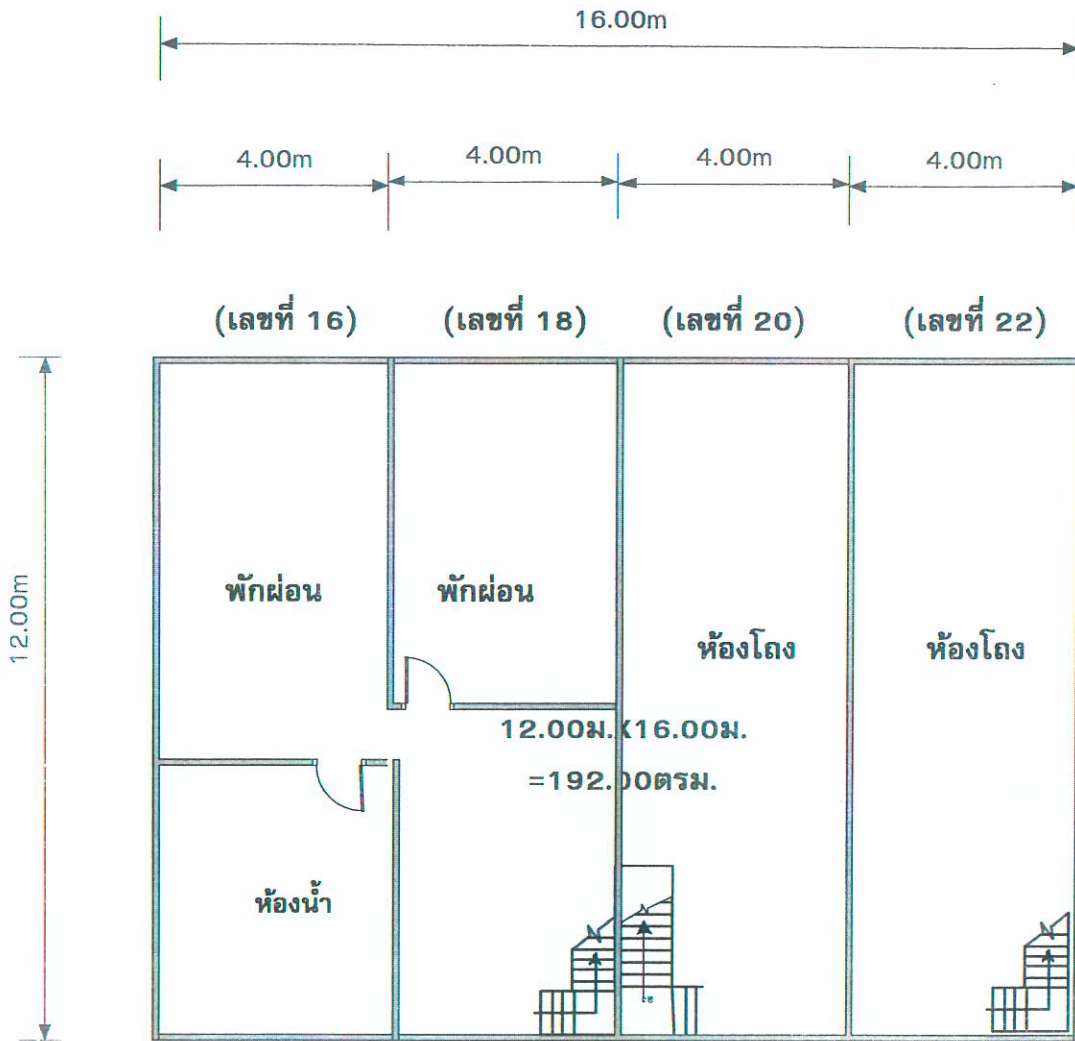

แบบแปลนพื้นที่ 3

ภาคผนวก ง	แบบแปลนอาคาร
ชื่อลูกค้า	สหกรณ์ออมทรัพย์เครือโรงพยาบาลพญาไท จำกัด
ที่ตั้งทรัพย์สิน	เลขที่ 16,18,20,22 ถนนพหลโยธิน
	แขวงอนุสาวรีย์ เขตบางเขน กรุงเทพมหานคร



บริษัท ทบทีวี แอปไพร์ซัล แอนด์เซอร์วิส จำกัด

42 งามคำแห่งซอย 12 ถนนงามคำแห่ง หัวหมาก บางกะปิ กทม. 10240 โทร. 0-2718-5301-3 โทรสาร 0-2718-5304

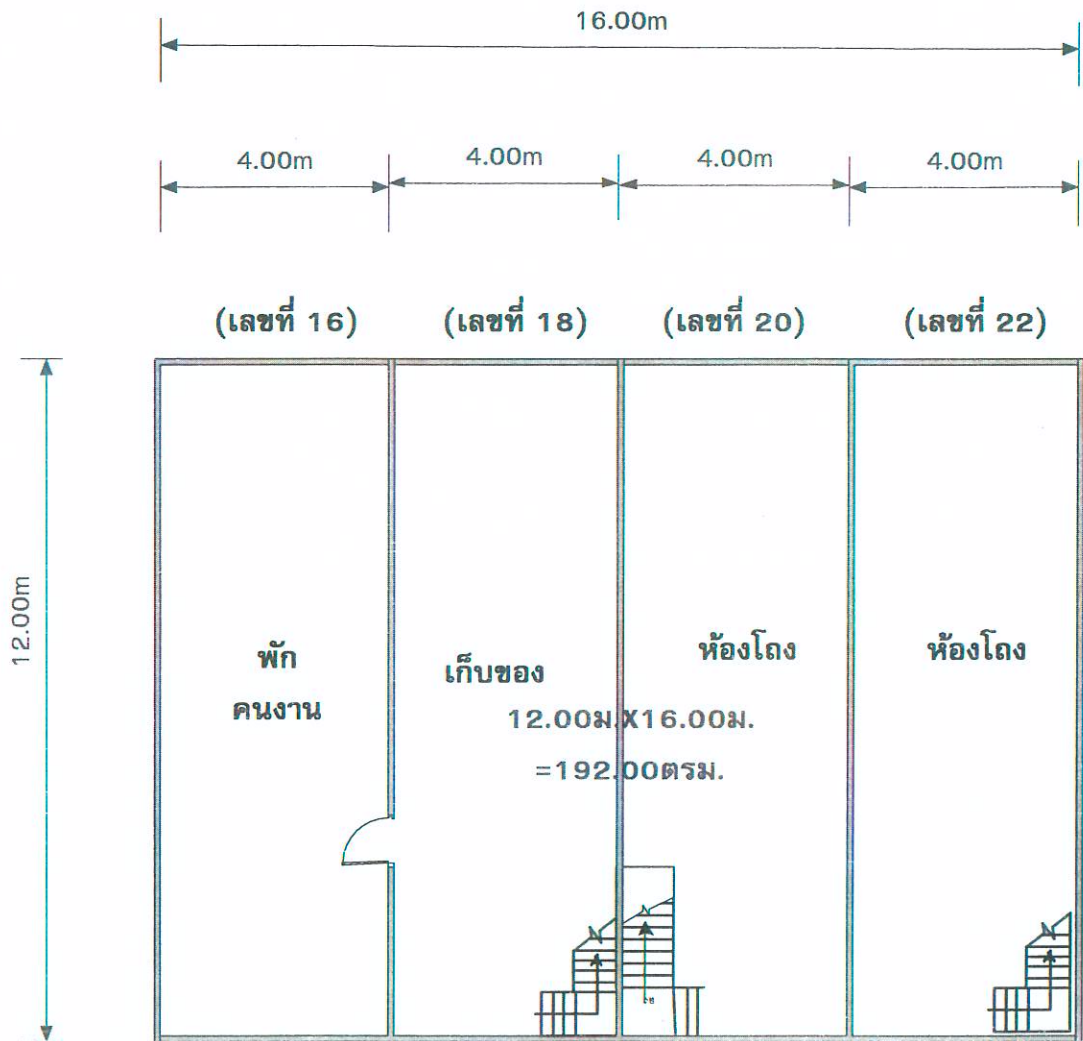

แบบแปลนพื้นที่ชั้นที่ 4

ภาคผนวก ง	แบบแปลนอาคาร
ชื่อลูกค้า	สหกรณ์ออมทรัพย์เครือโรงพยาบาลพญาไท จำกัด
ที่ตั้งทรัพย์สิน	เลขที่ 16,18,20,22 ถนนพหลโยธิน แขวงอนุสาวรีย์ เขตบางเขน กรุงเทพมหานคร



บริษัท ทบที แอปไพร์ซัล แอนด์เซอร์วิส จำกัด

42 งามคำแหงซอย 12 ถนนงามคำแหง หัวหมาก บางกะปิ กทม. 10240 โทร. 0-2718-5301-3 โทรสาร 0-2718-5304



TOBTAVEE

สภาพถนนพลโยธิน บริเวณที่ตั้งทรัพย์สิน (จุดถ่ายภาพที่ 1)



TOBTAVEE

ที่ตั้งทรัพย์สิน บ้านเลขที่ 16,18,20,22 (จุดถ่ายภาพที่ 2)

ภาคผนวก จ	ภาพถ่ายทรัพย์สิน
ชื่อลูกค้า	สหกรณ์ออมทรัพย์เครือโรงพยาบาลพญาไท จำกัด
ที่ตั้งทรัพย์สิน	เลขที่ 16,18,20,22 ถนนพลโยธิน แขวงอนุสาวรีย์ เขตบางเขน กรุงเทพมหานคร



บริษัท ทบที แอปไพร์ซัล แอนด์เซอร์วิส จำกัด

42 งามคำแหงซอย 12 ถนนรามคำแหง หัวหมาก บางกะปิ กทม. 10240 โทร. 0-2718-5301-3 โทรสาร 0-2718-5304



ที่ตั้งทรัพย์สิน บ้านเลขที่ 16,18,20,22 (จุดถ่ายภาพที่ 3)

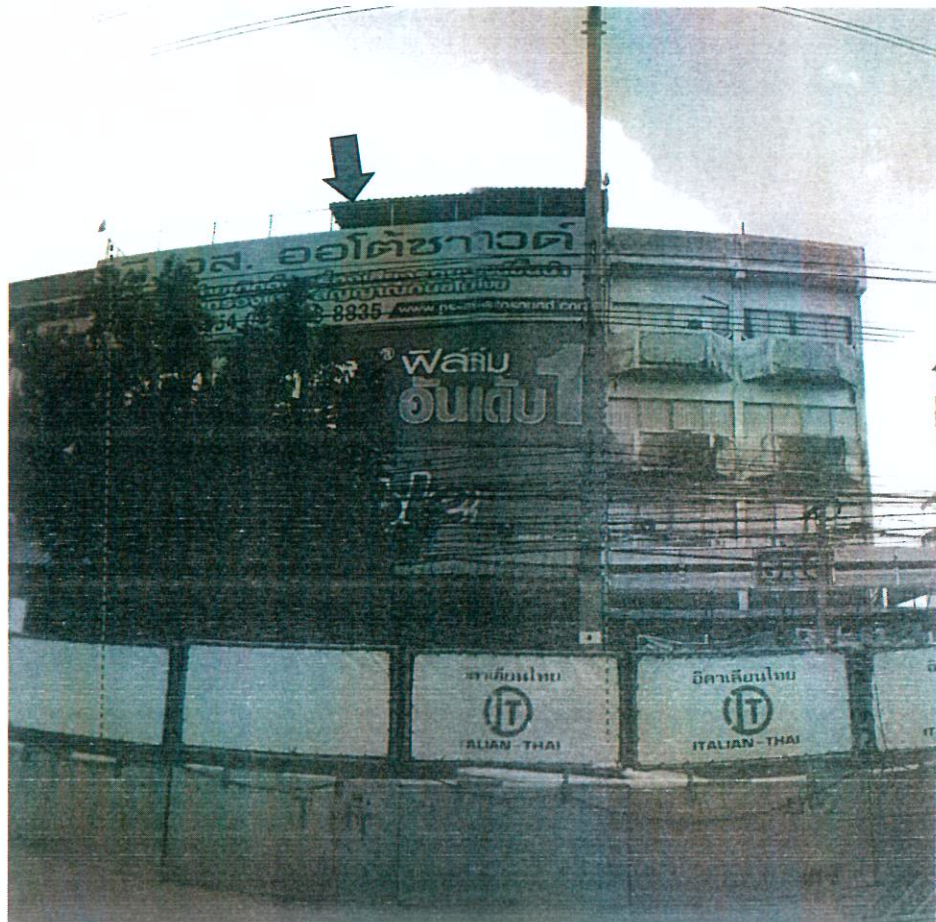

ที่ตั้งทรัพย์สิน บ้านเลขที่ 16,18,20,22 (จุดถ่ายภาพที่ 4)

ภาคผนวก จ	ภาพถ่ายทรัพย์สิน
ชื่อลูกค้า	สหกรณ์ออมทรัพย์เครือโรงพยาบาลพญาไท จำกัด
ที่ตั้งทรัพย์สิน	เลขที่ 16,18,20,22 ถนนพหลโยธิน แขวงอนุสาวรีย์ เขตบางเขน กรุงเทพมหานคร



บริษัท ทบที แอปไพเรซัล แอนด์เซอร์วิส จำกัด

42 งามคำแหงซอย 12 ถนนรามคำแหง หัวหมาก บางกะปิ กทม. 10240 โทร. 0-2718-5301-3 โทรสาร 0-2718-5304

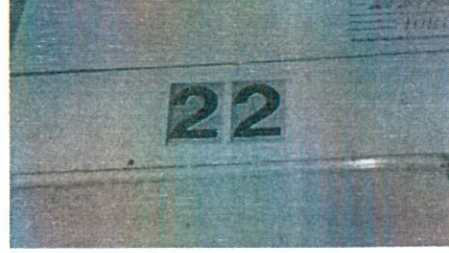
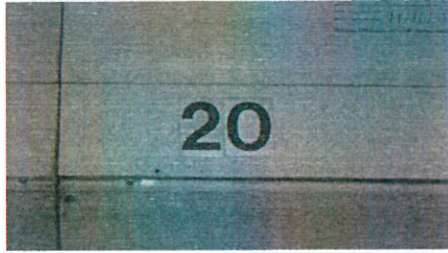
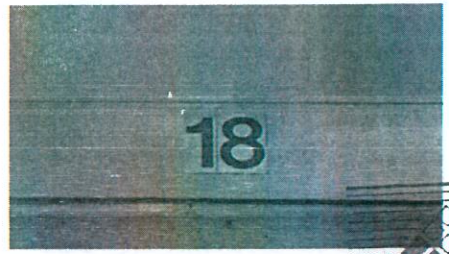
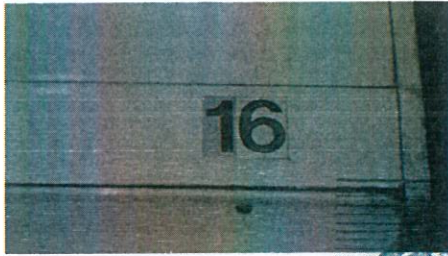

เลขที่บ้าน 16,18,20,22



บริเวณโถงทำงานชั้นที่ 1



บริเวณสำนักงานชั้นที่ 1

ภาคผนวก จ	ภาพถ่ายทรัพย์สิน
ชื่อลูกค้า	สหกรณ์ออมทรัพย์เครือโรงพยาบาลพุทธาไท จำกัด
ที่ตั้งทรัพย์สิน	เลขที่ 16,18,20,22 ถนนพหลโยธิน แขวงอนุสาวรีย์ เขตบางเขน กรุงเทพมหานคร



บริษัท ทบวิ แอปไพร์ซัล แอนด์เซอร์วิส จำกัด

42 งามคำแหงซอย 12 ถนนงามคำแหง หัวหมาก บางกะปิ กทม. 10240 โทร. 0-2718-5301-3 โทรสาร 0-2718-5304



บริเวณห้องครัวชั้นที่1



บริเวณห้องน้ำชั้นที่1

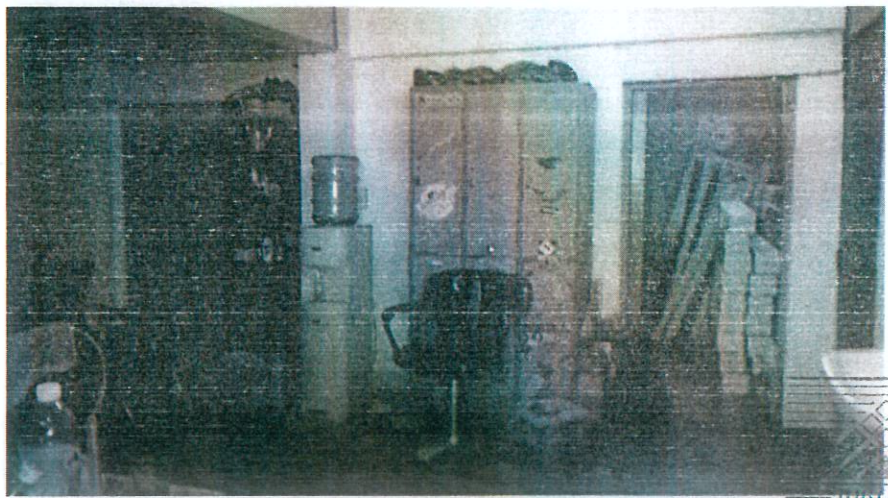

บริเวณห้องเก็บของชั้นที่1

ภาคผนวก จ	ภาพถ่ายทรัพย์สิน
ชื่อลูกค้า	สหกรณ์ออมทรัพย์เครือโรงพยาบาลพุทธาไท จำกัด
ที่ตั้งทรัพย์สิน	เลขที่ 16,18,20,22 ถนนพหลโยธิน แขวงอนุสาวรีย์ เขตบางเขน กรุงเทพมหานคร



บริษัท ทบพี แอปไพร์ซัล แอนด์เซอร์วิส จำกัด

42 รามคำแหงซอย 12 ถนนรามคำแหง หัวหมาก บางกะปิ กทม. 10240 โทร. 0-2718-5301-3 โทรสาร 0-2718-5304

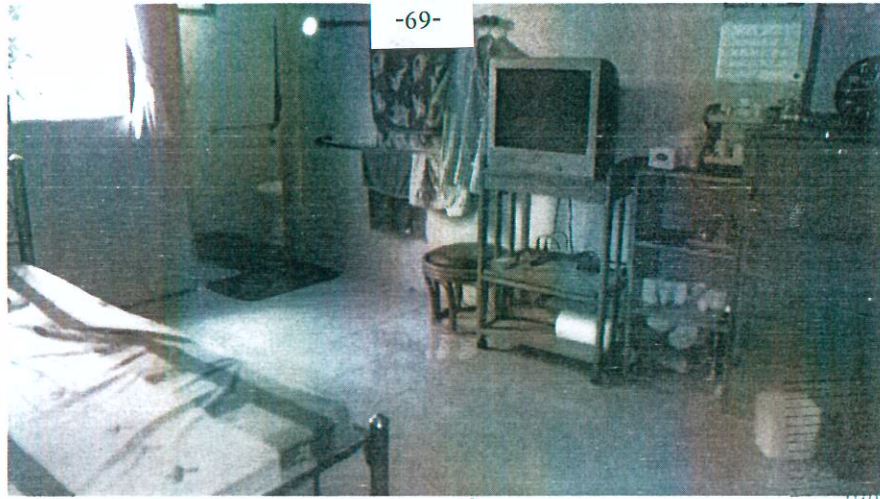

บริเวณห้องนอนชั้นลอย



บริเวณโถงชั้นลอย

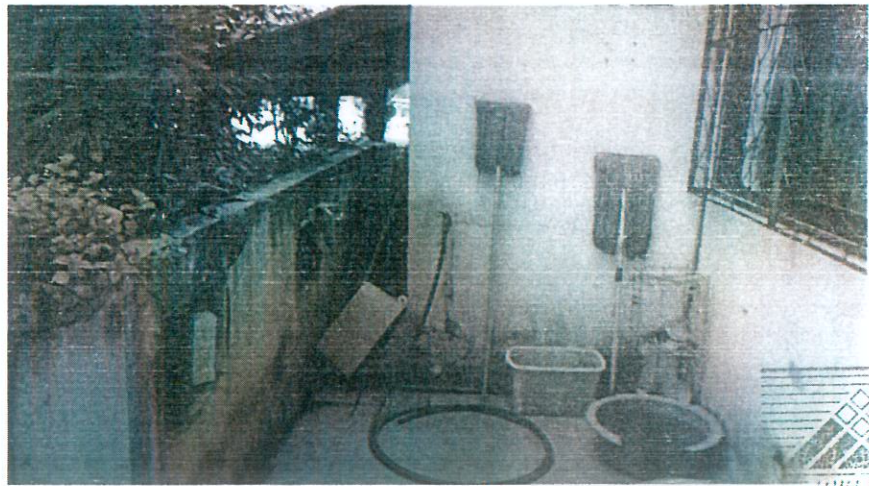

บริเวณระเบียบชั้นลอย

ภาคผนวก จ	ภาพถ่ายทรัพย์สิน
ชื่อลูกค้า	สหกรณ์ออมทรัพย์เครือโรงพยาบาลญาไท จำกัด
ที่ตั้งทรัพย์สิน	เลขที่ 16,18,20,22 ถนนพหลโยธิน แขวงอนุสาวรีย์ เขตบางเขน กรุงเทพมหานคร



บริษัท ทบที แอปไพร์ซัล แอนด์เซอร์วิส จำกัด

42 งามคำแห่งซอย 12 ถนนงามคำแห่ง หัวหมาก บางกะปิ กทม. 10240 โทร. 0-2718-5301-3 โทรสาร 0-2718-5304

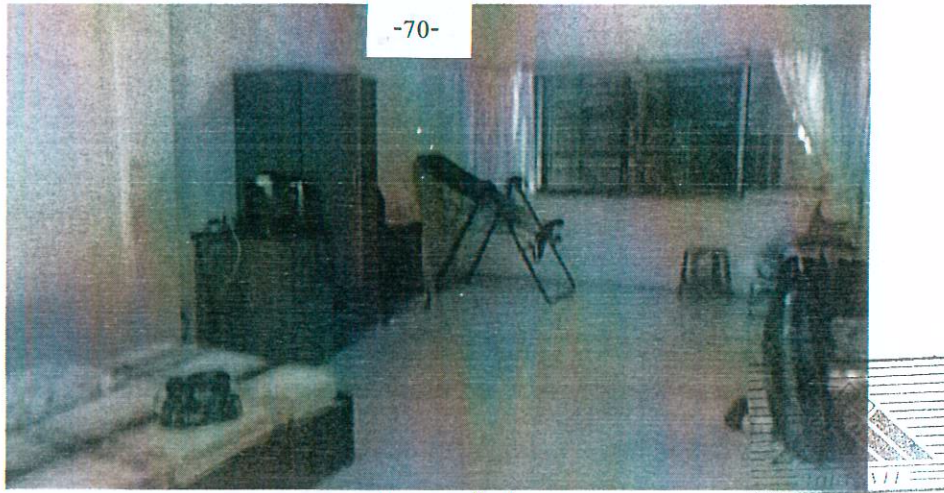

บริเวณห้องนอนชั้นที่2

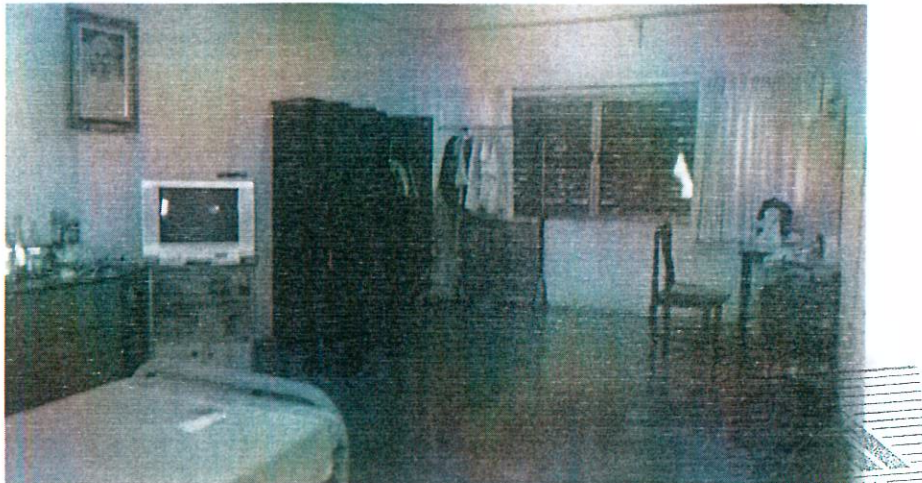

บริเวณห้องนอนชั้นที่2



บริเวณห้องโถงชั้นที่2

ภาคผนวก จ	ภาพถ่ายทรัพย์สิน
ชื่อลูกค้า	สหกรณ์ออมทรัพย์เครือโรงพยาบาลพุทธาไท จำกัด
ที่ตั้งทรัพย์สิน	เลขที่ 16,18,20,22 ถนนพหลโยธิน แขวงอนุสาวรีย์ เขตบางเขน กรุงเทพมหานคร



บริษัท ทบที แอปไพร์ซัล แอนด์เซอร์วิส จำกัด

42 งามคำแหงซอย 12 ถนนรามคำแหง หัวหมาก บางกะปิ กทม. 10240 โทร. 0-2718-5301-3 โทรสาร 0-2718-5304

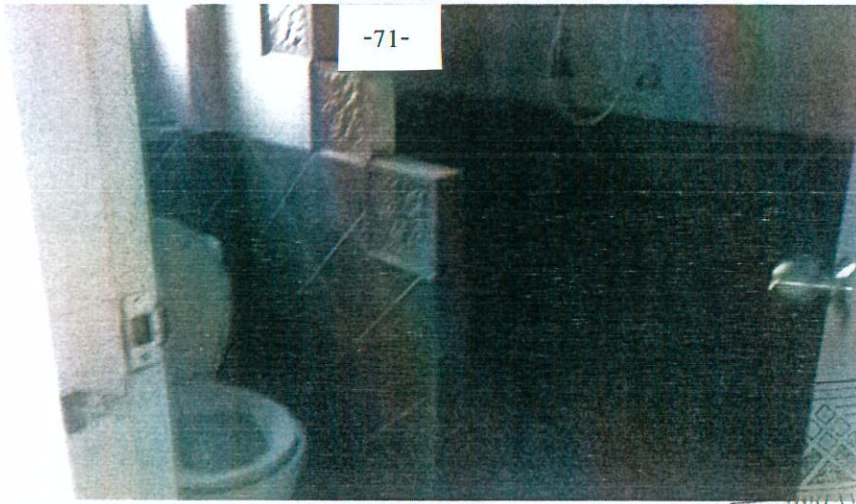

บริเวณห้องน้ำชั้นที่2

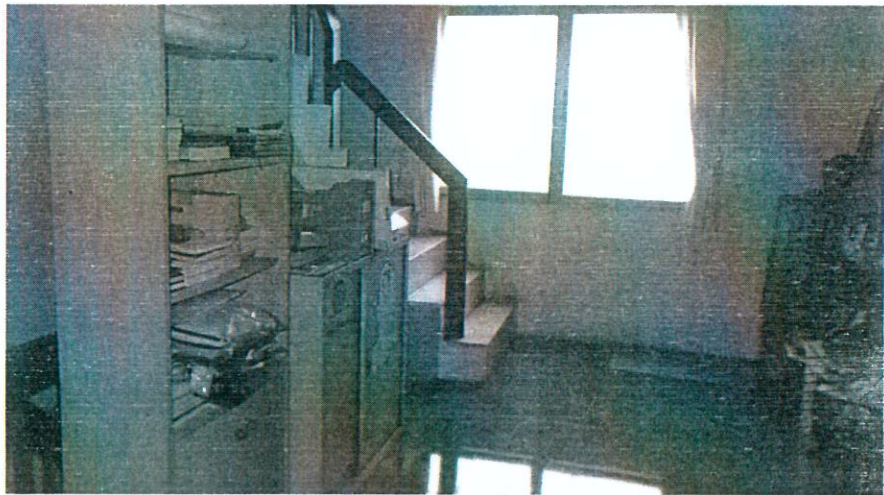

บริเวณห้องโถงชั้นที่3



บริเวณห้องนอนชั้นที่3

ภาคผนวก จ	ภาพถ่ายทรัพย์สิน
ชื่อลูกค้า	สหกรณ์ออมทรัพย์เครือโรงพยาบาลพญาไท จำกัด
ที่ตั้งทรัพย์สิน	เลขที่ 16,18,20,22 ถนนพหลโยธิน แขวงอนุสาวรีย์ เขตบางเขน กรุงเทพมหานคร



บริษัท ทบที แอปไพร์ซัล แอนด์เซอร์วิส จำกัด

42 รามคำแหงซอย 12 ถนนรามคำแหง หัวหมาก บางกะปิ กทม. 10240 โทร. 0-2718-5301-3 โทรสาร 0-2718-5304



บริเวณห้องน้ำชั้นที่3



บริเวณห้องพักร้อนชั้นที่4

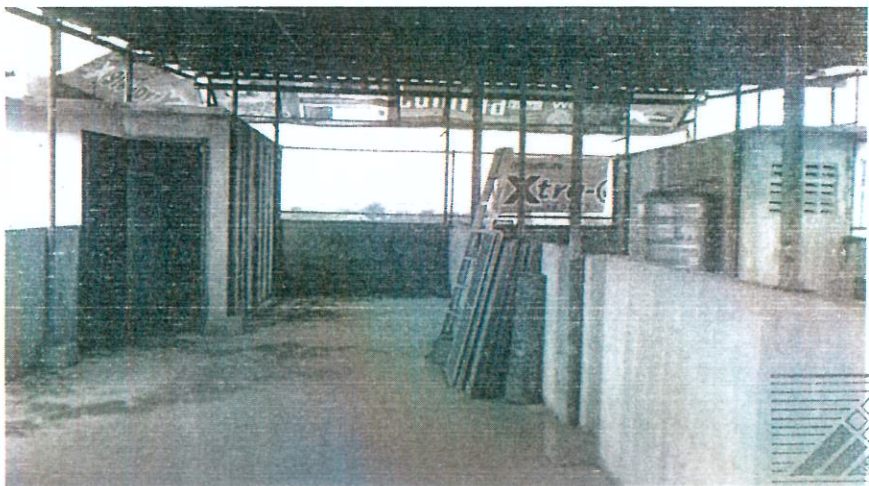

บริเวณชั้นดาดฟ้า

ภาคผนวก จ	ภาพถ่ายทรัพย์สิน
ชื่อลูกค้า	สหกรณ์ออมทรัพย์เครือโรงพยาบาลพญาไท จำกัด
ที่ตั้งทรัพย์สิน	เลขที่ 16,18,20,22 ถนนพหลโยธิน
	แขวงอนุสาวรีย์ เขตบางเขน กรุงเทพมหานคร



บริษัท ทบที แอปพร้าล แอนด์เซอร์วิส จำกัด

42 รามคำแหงซอย 12 ถนนรามคำแหง หัวหมาก บางกะปิ กทม. 10240 โทร. 0-2718-5301-3 โทรสาร 0-2718-5304

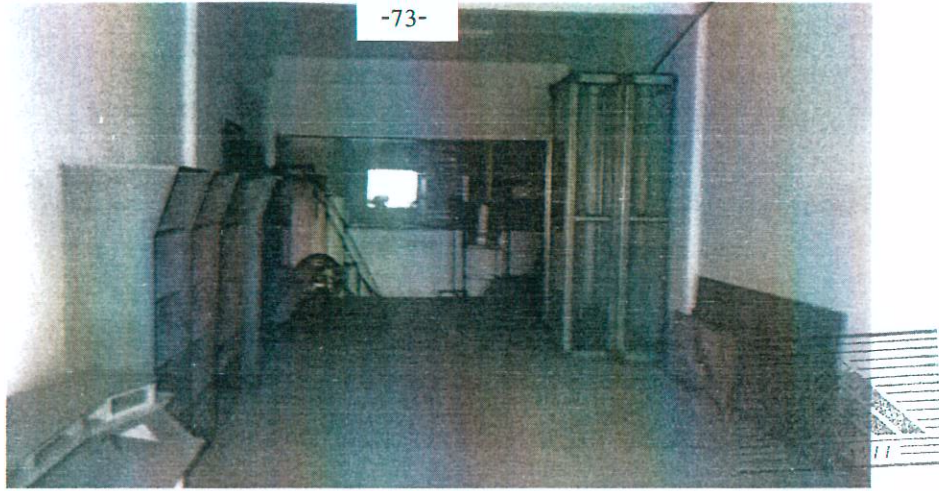

บริเวณห้องโถง



บริเวณห้องโถง

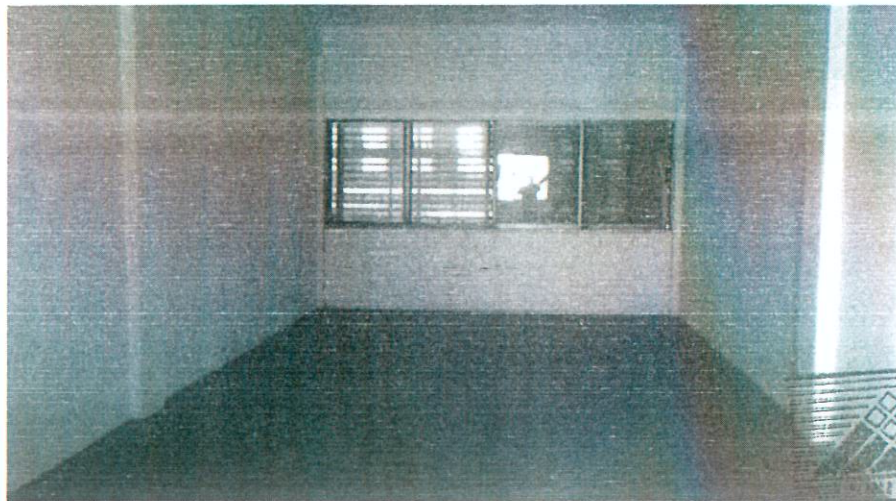

บริเวณห้องโถง

ภาคผนวก จ	ภาพถ่ายทรัพย์สิน
ชื่อลูกค้า	สหกรณ์ออมทรัพย์เครือโรงพยาบาลสุวาทิต จำกัด
ที่ตั้งทรัพย์สิน	เลขที่ 16,18,20,22 ถนนพหลโยธิน แขวงอนุสาวรีย์ เขตบางเขน กรุงเทพมหานคร



บริษัท ทบที แอปไพร์ซัล แอนด์เซอร์วิส จำกัด

42 รามคำแหงซอย 12 ถนนรามคำแหง หัวหมาก บางกะปิ กทม. 10240 โทร. 0-2718-5301-3 โทรสาร 0-2718-5304

ข้อมูลที่ใช้ในการเปรียบเทียบ

ลำดับ	รายการ	ทรัพย์สิน ที่ประเมินราคา	ข้อมูลเปรียบเทียบ		
			ข้อมูล 1	ข้อมูล 2	ข้อมูล 3
1.	ประเภททรัพย์สิน	ที่ดินพร้อมสิ่งปลูกสร้าง	ที่ดินพร้อมสิ่งปลูกสร้าง	ที่ดินพร้อมสิ่งปลูกสร้าง	ที่ดินพร้อมสิ่งปลูกสร้าง
2.	เนื้อที่	0 - 0 - 82.9 ไร่ (82.9 ตารางวา)	0 - 0 - 43.0 ไร่ (43.0 ตารางวา)	0 - 0 - 18.0 ไร่ (18.0 ตารางวา)	0 - 0 - 62.0 ไร่ (62.0 ตารางวา)
3.	ตำแหน่งที่ตั้ง	ติดถนนพหลโยธิน	ติดถนนพหลโยธิน	ติดถนนพหลโยธิน	ติดถนนพหลโยธิน
4.	รายละเอียดทรัพย์สิน	อาคารพาณิชย์ 4 ชั้น (4คูหา) (พร้อมชั้นลอยและตาดฟ้า) สภาพปานกลาง หน้ากว้าง 4.00 เมตร/คูหา	อาคารพาณิชย์ 4 ชั้น (2คูหา) (พร้อมชั้นลอยและตาดฟ้า) สภาพปานกลาง หน้ากว้าง 4.00 เมตร/คูหา	อาคารพาณิชย์ 4 ชั้น (พร้อมชั้นลอยและตาดฟ้า) สภาพปานกลาง หน้ากว้าง 4.00 เมตร	อาคารพาณิชย์ 3 ชั้น (3คูหา) สภาพพอใช้ หน้ากว้าง 4.00 เมตร
5.	สภาพถนนด้านหน้าทรัพย์สิน	ผิวจราจรคอนกรีตเสริมเหล็ก กว้าง 18.00 เมตร มีไฟฟ้า ประปา โทรศัพท์	ผิวจราจรคอนกรีตเสริมเหล็ก กว้าง 18.00 เมตร มีไฟฟ้า ประปา โทรศัพท์	ผิวจราจรคอนกรีตเสริมเหล็ก กว้าง 18.00 เมตร มีไฟฟ้า ประปา โทรศัพท์	ผิวจราจรคอนกรีตเสริมเหล็ก กว้าง 18.00 เมตร มีไฟฟ้า ประปา โทรศัพท์
6.	การใช้ประโยชน์	พาณิชย์กรรม/พักอาศัย	พาณิชย์กรรม/พักอาศัย	พาณิชย์กรรม/พักอาศัย	ไม่มีการใช้ประโยชน์
7.	ทำเลที่ตั้งและสภาพแวดล้อม	เป็นย่านพาณิชย์กรรม และที่อยู่อาศัยค่อนข้าง หนาแน่นปานกลาง ประกอบด้วย ส่วน ราชการ ห้างร้าน ชุมชน หมู่บ้านจัดสรร	เป็นย่านพาณิชย์กรรม และที่อยู่อาศัยค่อนข้าง หนาแน่นปานกลาง ประกอบด้วย ส่วน ราชการ ห้างร้าน ชุมชน หมู่บ้านจัดสรร	เป็นย่านพาณิชย์กรรม และที่อยู่อาศัยค่อนข้าง หนาแน่นปานกลาง ประกอบด้วย ส่วน ราชการ ห้างร้าน ชุมชน หมู่บ้านจัดสรร	เป็นย่านพาณิชย์กรรม และที่อยู่อาศัยค่อนข้าง หนาแน่นปานกลาง ประกอบด้วย ส่วน ราชการ ห้างร้าน ชุมชน หมู่บ้านจัดสรร
8.	เปรียบเทียบกับทรัพย์สิน		ทำเลที่ตั้ง สภาพแวดล้อม คล้ายกันกับทรัพย์สิน สภาพอาคารใกล้เคียง ทรัพย์สิน	ทำเลที่ตั้ง สภาพแวดล้อม คล้ายกันกับทรัพย์สิน การดูแลรักษาดีกว่า ทรัพย์สิน	ทำเลที่ตั้ง สภาพแวดล้อม ด้อยกว่าทรัพย์สิน สภาพอาคาร ด้อยกว่า ทรัพย์สิน
9.	ราคาประกาศขาย		8,750,000.00 บาท/คูหา	12,500,000.00 บาท/คูหา	5,700,000.00 บาท/คูหา
10.	เงื่อนไข				
11.	แหล่งข้อมูล		โทร.089-772-1244	โทร.081-843-6554	โทร. 087-715-9882
12.	วันเดือนปี		17 สิงหาคม 2559	17 สิงหาคม 2559	17 สิงหาคม 2559

ข้อมูลที่ใช้ในการเปรียบเทียบ

ลำดับ	รายการ	ข้อมูลเปรียบเทียบ		
		ข้อมูล 4	ข้อมูล 5	
1.	ประเภททรัพย์สิน	ที่ดินพร้อมสิ่งปลูกสร้าง	ที่ดินพร้อมสิ่งปลูกสร้าง	
2.	เนื้อที่	0 - 0 - 54.0 ไร่ (54.0 ตารางวา)	0 - 0 - 21.0 ไร่ (21.0 ตารางวา)	
3.	ตำแหน่งที่ตั้ง	ติดถนนพหลโยธิน	ติดถนนพหลโยธิน	
4.	รายละเอียดทรัพย์สิน	อาคารพาณิชย์ 4 ชั้น (3 คูหา) สภาพปานกลาง หน้ากว้าง 4.00 เมตร	อาคารพาณิชย์ 4 ชั้น (พร้อมชั้นลอยและคาดฟ้า) สภาพปานกลาง หน้ากว้าง 4.00 เมตร	
5.	สภาพถนนด้านหน้าทรัพย์สิน	ผิวจราจรคอนกรีตเสริมเหล็ก กว้าง 18.00 เมตร มีไฟฟ้า ประปา โทรศัพท์	ผิวจราจรคอนกรีตเสริมเหล็ก กว้าง 18.00 เมตร มีไฟฟ้า ประปา โทรศัพท์	
6.	การใช้ประโยชน์	พาณิชย์กรรม/พักอาศัย	พาณิชย์กรรม/พักอาศัย	
7.	ทำเลที่ตั้งและสภาพแวดล้อม	เป็นย่านพาณิชย์กรรม และที่อยู่อาศัยค่อนข้าง หนาแน่นปานกลาง ประกอบด้วย ส่วน ราชการ ห้างร้าน ชุมชน หมู่บ้านจัดสรร	เป็นย่านพาณิชย์กรรม และที่อยู่อาศัยค่อนข้าง หนาแน่นปานกลาง ประกอบด้วย ส่วน ราชการ ห้างร้าน ชุมชน หมู่บ้านจัดสรร	
8.	เปรียบเทียบกับทรัพย์สิน	ทำเลที่ตั้ง สภาพแวดล้อม สภาพอาคารใกล้เคียง ทรัพย์สิน	ทำเลที่ตั้ง สภาพแวดล้อม สภาพอาคารใกล้เคียง ทรัพย์สิน	
9.	ราคาประกาศขาย	9,300,000.00 บาท/คูหา	9,000,000.00 บาท/คูหา	
10.	เงื่อนไข	-	-	
11.	แหล่งข้อมูล	โทร.098-261-6625	โทร.081-442-1251	
12.	วันเดือนปี	17 สิงหาคม 2559	17 สิงหาคม 2559	



ข้อมูลเปรียบเทียบ 1



ข้อมูลเปรียบเทียบ 2

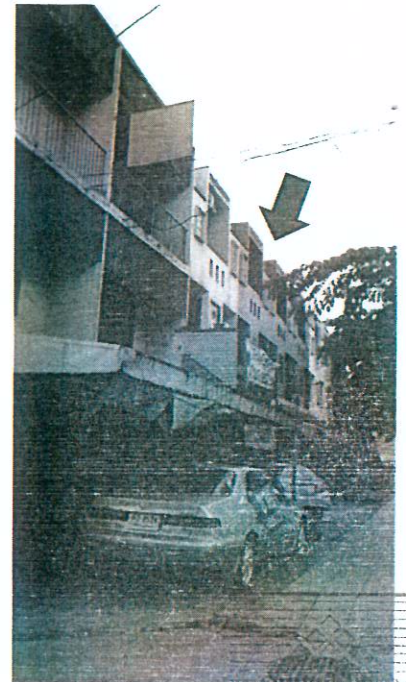

ข้อมูลเปรียบเทียบ 3



ข้อมูลเปรียบเทียบ 4



ข้อมูลเปรียบเทียบ 5

ภาคผนวก จ	ภาพถ่ายข้อมูลเปรียบเทียบ
ชื่อลูกค้า	สหกรณ์ออมทรัพย์เครือโรงพยาบาลไทย จำกัด
ที่ตั้งทรัพย์สิน	เลขที่ 16,18,20,22 ถนนพหลโยธิน แขวงอนุสาวรีย์ เขตบางเขน กรุงเทพมหานคร



บริษัท ทบที แอปไพร์ซัล แอนด์เซอร์วิส จำกัด
42 รามคำแหงซอย 12 ถนนรามคำแหง หัวหมาก บางกะปิ กทม. 10240 โทร. 0-2718-5301-3 โทรสาร 0-2718-5304

รวมภาพกิจกรรมของ สหกรณ์ประจำปี 2559



ภาพการประชุมใหญ่สามัญประจำปี 2558
เมื่อวันที่ 30 พฤศจิกายน 2558



รวมภาพกิจกรรมของ สหกรณ์ประจำปี 2559



รวมภาพภาพกิจกรรมโครงการเตรียมความพร้อมก่อนเกษียณ
เมื่อวันที่ 14 - 15 พ.ค. 2559
ณ โรงแรม อิมพีเรียล หัวหิน บีช รีสอร์ท อ.หัวหิน จ.ประจวบคีรีขันธ์



ภาพการประชุมใหญ่วิสามัญ
ประจำปี 2559
เมื่อวันที่ 9 กันยายน 2559

รวมภาพกิจกรรมของ
สภกรณ์ประจำปี 2559



ร่วมทำบุญถวายเป็นพระราชกุศล
แด่พระบาทสมเด็จพระปรมินทรมหาภูมิพลอดุลยเดช



รวมภาพกิจกรรมของ
สหกรณ์ประจำปี 2559



ภาพบรรยากาศการลงคะแนน
ของสมาชิก PYT. 3 และ PYT.2
ในการสรรหากรรมการของสหกรณ์ฯ ชุดที่ 23

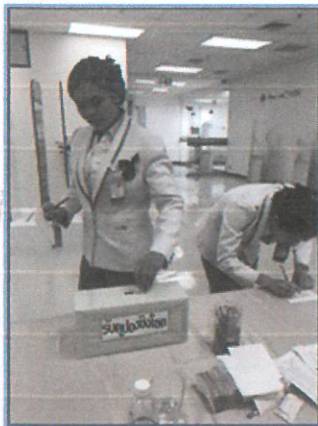

มอบเงินสงเคราะห์เกี่ยวกับ
การศพของบุตรสมาชิกที่เสียชีวิต

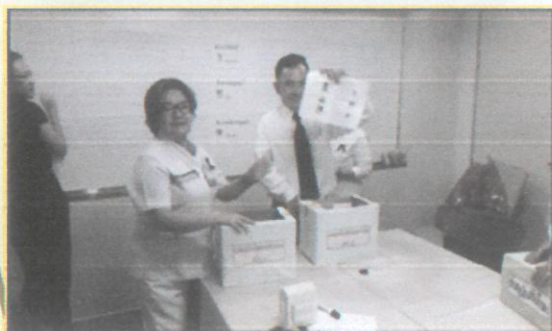
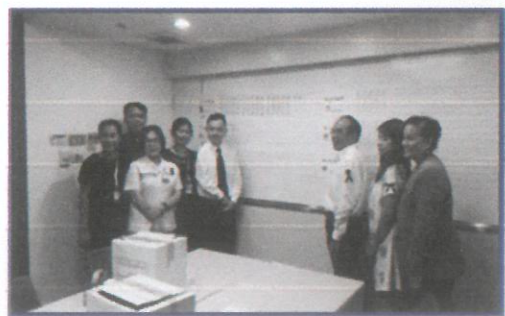
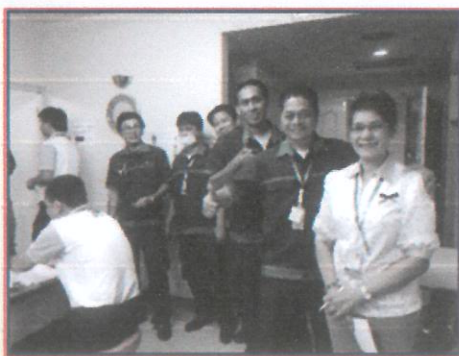

♣ สิทธิประโยชน์จากการเป็นสมาชิกสหกรณ์ ♣

- ♠ ผักเงินออมทรัพย์ / ออมทรัพย์พิเศษ โดยได้รับอัตราดอกเบี้ยสูงกว่าธนาคารและดอกเบี้ยที่ได้รับไม่ต้องเสียภาษีเงินได้
- ♠ ซื้อหุ้น โดยได้รับปันผลอัตราสูงและได้รับยกเว้นในการนำไปรวมคำนวณภาษีเงินได้ประจำปี
- ♠ บริการสวัสดิการด้านเงินกู้ประเภทต่างๆ เช่น เงินกู้ฉุกเฉิน เงินกู้สามัญ เงินกู้พิเศษ และเงินกู้ในลักษณะเป็นโครงการต่างๆ
- ♠ ได้รับเงินเฉลี่ยคืนจากดอกเบี้ยเงินกู้ที่จ่ายให้แก่สหกรณ์ในระหว่างปี
- ♠ รับสวัสดิการต่างๆ จากสหกรณ์ เช่น การจัดฝึกอบรม, การทำประกันภัยรถยนต์ราคาดูก,ทุนการศึกษา, ทุนช่วยเหลือสมาชิกประสบภัย, เงินสงเคราะห์เกี่ยวกับการศพของสมาชิกหรือคู่สมรส บิดา,มารดา,บุตร (ทั้งนี้ขึ้นอยู่กับระเบียบที่สหกรณ์กำหนดไว้)
- ♠ อาจได้รับรางวัลและหรือสวัสดิการอื่นๆ อีกมากมาย เมื่อมีส่วนร่วมในกิจกรรมที่สหกรณ์จัดขึ้น
- ♠ ได้รับการบริการอื่นๆ อีกมากมาย

♣ อัตราการส่งเงินค่าหุ้นรายเดือน ♣

สมาชิกต้องส่งเงินค่าหุ้นตั้งแต่เดือนแรกที่เข้าเป็นสมาชิก ตามเกณฑ์เงินได้รายเดือน ดังนี้

(1 หุ้น = มูลค่าหุ้นละ 10 บาท)

เงินได้รายเดือน (บาท)	ถือหุ้นรายเดือนอย่างต่ำ(บาท)	ร้อยละ
ไม่เกิน 5,000	100	2.00
เกินกว่า 5,000 – 7,000	200	3.33
เกินกว่า 7,000 – 9,000	300	3.75
เกินกว่า 9,000 – 11,000	400	4.00
เกินกว่า 11,000 – 13,000	500	4.17
เกินกว่า 13,000 – 15,000	600	4.29
เกินกว่า 15,000 – 17,000	700	4.38
เกินกว่า 17,000	800	4.71

- หมายเหตุ :
1. เกณฑ์เงินได้รายเดือน การส่งค่าหุ้นให้เป็นไปตามระเบียบของสหกรณ์ ซึ่งอาจจะเปลี่ยนแปลงได้โดยจะประกาศให้ทราบเป็นคราวๆ ไป
 2. การสมัครสมาชิก สำหรับสมาชิกใหม่ สามารถส่งเงินค่าหุ้นแรกเข้าไม่เกิน 1,000 บาท และสมาชิกที่เคยลาออกจากสมาชิก และได้สมัครสมาชิกใหม่จะส่งค่าหุ้นแรกเข้าตามตารางที่กำหนดข้างต้นเท่านั้น
 3. การขอเพิ่มหุ้น สามารถขอได้ปีละ 1 ครั้งๆ ไม่เกิน 500 บาท/สำหรับสมาชิกที่สมัครใหม่จะเพิ่มหุ้นได้ในบัญชีถัดไป
 4. เงินได้รายเดือน = เงินเดือน+ค่าครองชีพ+ค่าตำแหน่ง
 5. สมาชิกสามารถถือหุ้นเกินกว่าเกณฑ์ที่กำหนดได้ และเป็นไปตามระเบียบที่สหกรณ์กำหนด
 6. สมาชิกจะหยุดส่งค่าหุ้นได้เมื่อส่งค่าหุ้นรวมแล้วไม่น้อยกว่า 84 งวด หรือจำนวนเงินไม่น้อยกว่า 200,000 บาท และไม่มีหนี้สินกับสหกรณ์



สหกรณ์ออมทรัพย์เครือข่ายพยาบาลพญาไท จำกัด

วิธีคิดเงินปันผล (สำหรับสมาชิกที่ซื้อหุ้นเท่ากันทุกเดือน) และเงินเฉลี่ยคืน

นายเคนจิ เป็นสมาชิกสหกรณ์ มีเงินทุนเรือนหุ้นยกมาต้นปี 123,000 บาท

ปกติส่งเงินค่าหุ้นเท่ากันทุกเดือนๆ ละ 600 บาท และมีเงินทุนเรือนหุ้น ณ 30 กันยายน 2559

จำนวนเงิน 130,200 บาท นายเคนจิ ได้กู้เงินพิเศษกับสหกรณ์และมีดอกเบี้ยสะสมในระหว่างปี 2559

จำนวนเงิน 75,185.75 บาท

สมมุติว่า สหกรณ์มีการจ่ายเงินปันผลประจำปี 2559 อัตราร้อยละ 4.75 ต่อปี และเงินเฉลี่ยคืน อัตราร้อยละ 21 ต่อปี

วิธีคิดเงินปันผล มี 2 วิธี ดังนี้

วิธีที่ 1. 1. (ยอดหุ้นยกมาต้นปี x อัตราเงินปันผล/100) = ?

$$\text{จำนวนได้ ดังนี้} = \frac{123,000 \times 4.75}{100} = 5,842.50 \text{ บาท} = \boxed{1}$$

2. (ยอดเงินค่าหุ้นซื้อประจำเดือน x 11 x อัตราเงินปันผล/100)

$$\text{จำนวนได้ ดังนี้} = \frac{600 \times 11 \times 4.75}{100} = 156.50 \text{ บาท} = \boxed{2}$$

เพราะฉะนั้น นายเคนจิ จะได้รับเงินปันผลประจำปี 2559 = $\boxed{1} + \boxed{2}$

เงินเฉลี่ยคืนจากดอกเบี้ยสะสม = $75,185.75 \times 21/100$

รวมเงินปันผลและเงินเฉลี่ยคืนที่จะได้รับทั้งสิ้น = 15,789.00 บาท

รวมเงินปันผลและเงินเฉลี่ยคืนที่จะได้รับทั้งสิ้น = 21,788.00 บาท

*สำหรับสมาชิกที่เข้าในระหว่างปี หรือ สมาชิกที่มีการซื้อหุ้นในระหว่างปีที่ไม่เท่ากัน จะคิดเงินปันผลตามส่วนแห่งระยะเวลาที่ชำระค่าหุ้น หุ้นที่ชำระภายในวันที่ 7 ของเดือน จะคิดเงินปันผลให้เต็มเดือน ส่วนหุ้นที่ชำระหลังวันที่ 7 ของเดือน จะคิดเงินปันผลให้เพียงแต่เดือนถัดไป

**สำหรับสมาชิกที่ไม่เคยกู้เงินกับสหกรณ์ในระหว่างปี และไม่ได้อำชำระดอกเบี้ยให้แก่สหกรณ์ จะไม่มีเงินเฉลี่ยคืนจะ

วิธีที่ 2. เงินปันผลและเงินเฉลี่ยคืน ของ นายเคนจิ จำนวนได้ดังนี้

ที่	วันที่	มูลค่าหุ้นที่ซื้อ (บาท)	เงินปันผล	การคำนวณ
1	ยกมาต้นปี	123,000.00	5,842.50	$(123,000 \times 4.75/100 \times 12/12)$
2	31-ต.ค.-56	600.00	26.13	$(600 \times 4.75/100 \times 11/12)$
3	30-พ.ย.-56	600.00	23.75	$(600 \times 4.75/100 \times 10/12)$
4	31-ธ.ค.-56	600.00	21.38	$(600 \times 4.75/100 \times 9/12)$
5	31-ม.ค.-57	600.00	19.00	$(600 \times 4.75/100 \times 8/12)$
6	28-ก.พ.-57	600.00	16.63	$(600 \times 4.75/100 \times 7/12)$
7	31-มี.ค.-57	600.00	14.25	$(600 \times 4.75/100 \times 6/12)$
8	30-เม.ย.-57	600.00	11.88	$(600 \times 4.75/100 \times 5/12)$
9	31-พ.ค.-57	600.00	9.50	$(600 \times 4.75/100 \times 4/12)$
10	30-มิ.ย.-57	600.00	7.13	$(600 \times 4.75/100 \times 3/12)$
11	31-ก.ค.-57	600.00	4.75	$(600 \times 4.75/100 \times 2/12)$
12	31-ส.ค.-57	600.00	2.38	$(600 \times 4.75/100 \times 1/12)$
13	30-ก.ย.-57	600.00	-	$(600 \times 4.75/100 \times 0/12)$
รวมมูลค่าหุ้นและเงินปันผลประจำปี			130,800.00	5,999.00

เงินเฉลี่ยคืนจากดอกเบี้ยสะสม = $75,185.75 \times 21/100 = 15,789.00$ บาท

รวมเงินปันผลและเงินเฉลี่ยคืนที่จะได้รับทั้งสิ้น = 21,788.00 บาท



***สมาชิกที่ลาออกระหว่างปีจะไม่ได้รับเงินปันผลและเงินเฉลี่ยคืน