

รายงานกิจการ ประจำปี 2566





พระราชวงศ์เธอ กรมหมื่นพิทยาลงกรณ์



" สหกรณ์เป็นวิธีการรูปหนึ่ง
ซึ่งบุคคลหลายคนรวมกัน
โดยความสมัครใจของตนเอง ในฐานะที่เป็นมนุษย์
โดยมีสิทธิ์เสมอหน้ากันหมด
เพื่อบำรุงตัวเองให้เกิดความจำเป็นในทางทรัพย์ "

พระราชดำรัส
พระราชวงศ์เธอ กรมหมื่นพิทยาลงกรณ์
พระบิดาแห่งการสหกรณ์



วิสัยทัศน์ และภารกิจ

ของ

สหกรณ์ออมทรัพย์เครือข่ายโรงพยาบาลพญาไทและเปาโล จำกัด

วิสัยทัศน์ (Vision)

เป็นสถาบันการเงินของพนักงานพญาไทและเปาโล
ที่ตอบสนองความต้องการของสมาชิกสูงสุด

ภารกิจ (Mission)

เป็นสถาบันการเงินที่มีความมั่นคงทางการเงิน
มีระบบการบริหารงานที่โปร่งใส และการให้บริการ
ที่ตอบสนองความต้องการของสมาชิกอย่างแท้จริง

จรรยาบรรณของคณะกรรมการดำเนินการสหกรณ์

(1) คณะกรรมการดำเนินการสหกรณ์ต่อสหกรณ์และสมาชิก

1. ปฏิบัติหน้าที่ด้วยจิตสำนึกที่ดี มีความซื่อสัตย์สุจริต รับผิดชอบเพื่อประโยชน์สูงสุดของสหกรณ์และสมาชิกโดยรวม
2. ปฏิบัติหน้าที่โดยประยุกต์ความรู้และประสบการณ์ การบริหารจัดการอย่างสุดความสามารถในทุกกรณี ด้วยความระมัดระวังและไต่ตรง ผ่านการพิจารณาอย่างรอบด้าน
3. รักษาความลับของสหกรณ์โดยไม่แจ้งแก่บุคคล ภายนอก ด้วยวิธีการใด ๆ เว้นแต่ข้อมูลที่ต้องรายงาน ให้แก่หน่วยงาน กำกับของรัฐที่มีอำนาจและหน้าที่ตามกฎหมาย
4. จัดการดูแลมิให้สินทรัพย์ อุปกรณ์ อิเล็กทรอนิกส์ ข้อมูล อิเล็กทรอนิกส์ หรือเทคโนโลยีสารสนเทศต่างๆ ของสหกรณ์ เสื่อมค่าหรือสูญหายโดยมิชอบ
5. รายงานสถานภาพขององค์กรโดยสม่ำเสมอและ ครบถ้วนตามความเป็นจริง
6. มุ่งมั่นดำเนินงานสหกรณ์ให้มีความมั่นคง สามารถสร้าง การเติบโตอย่างต่อเนื่อง โดยดำเนินงาน ด้วยความรอบคอบ และโปร่งใสเสริมสร้างความเป็นอยู่ ที่ดีของสมาชิก
7. ไม่ดำเนินการใด ๆ ในลักษณะที่อาจก่อให้เกิด ความ ขัดแย้งทางผลประโยชน์ต่อสหกรณ์

(2) คณะกรรมการดำเนินการสหกรณ์ต่อฝ่ายจัดการ สหกรณ์

1. ให้ความสำคัญต่อการพัฒนาความรู้ ความสามารถ ของ ผู้ปฏิบัติงานและสนับสนุนให้มีความก้าวหน้าตาม ความรู้ ความสามารถอย่างทั่วถึงเพื่อเพิ่มศักยภาพผู้ปฏิบัติงานให้พร้อม ต่อการให้บริการสมาชิกโดยรวม และทั่วถึง
2. ปฏิบัติและควบคุมให้ผู้ปฏิบัติงานปฏิบัติตาม เจตนารมณ์ ของกฎหมาย ข้อบังคับและกฎระเบียบ อย่างเคร่งครัด
3. รับฟังข้อคิดเห็น ข้อเสนอแนะและข้อร้องเรียน ของ ผู้ปฏิบัติงาน
4. ปฏิบัติต่อผู้ปฏิบัติงานด้วยความสุภาพ และให้ความ เคารพต่อสิทธิส่วนบุคคลและศักดิ์ศรีของความเป็นมนุษย์ ให้ ความเคารพต่อสิทธิส่วนบุคคลและศักดิ์ศรีของความเป็นมนุษย์ และหลีกเลี่ยงการดำเนินการใด ๆ ที่ไม่เป็นธรรม ซึ่งอาจ กุศคามและสร้างความกดดันต่อสภาพจิตใจ ของผู้ปฏิบัติงาน

5. ให้ความมั่นใจในเรื่องสวัสดิภาพ สวัสดิการ รวมถึง การให้ผลตอบแทนที่เป็นธรรมแก่ผู้ปฏิบัติงาน การ แต่งตั้งและโยกย้าย การเลื่อนตำแหน่ง รวมถึงการ ให้ รางวัล และการลงโทษผู้ปฏิบัติงาน ต้องกระทำด้วยความยุติธรรม ความสุจริตใจ

6. ให้ความสำคัญในการรักษาสภาพแวดล้อม ใน การทำงานให้มีความปลอดภัยต่อชีวิตและทรัพย์สิน ของผู้ปฏิบัติงานอยู่เสมอ มีการกำหนดมาตรการความ ปลอดภัยที่ต้องดำเนินการ ให้เป็นไปตามกฎหมายและ กฎระเบียบของสหกรณ์ และให้ผู้ปฏิบัติงานตระหนัก ถึงการใช้ทรัพยากรที่มีอยู่อย่างจำกัด ให้เกิดประโยชน์ สูงสุด ต่อสหกรณ์

7. เน้นย้ำให้ผู้ปฏิบัติงานเข้าใจในเรื่องจรรยาบรรณ และบทบาท เพื่อส่งเสริมให้เกิดพฤติกรรมที่อยู่ใน กรอบ ของจรรยาบรรณทั่วทั้งสหกรณ์

(3) คณะกรรมการดำเนินการสหกรณ์ต่อการรับ ทรัพย์สิน หรือประโยชน์อื่นใด

ไม่รับทรัพย์สินหรือประโยชน์อื่นใดจากบุคคลอื่น ซึ่งมิใช่ญาติ ที่อาจมีผลต่อการตัดสินใจทางธุรกิจ ใน นาม ธนาคาร หรือเพื่อหวังผลความก้าวหน้าในหน้าที่ การงาน หรือการพิจารณาความดีความชอบประจำปี

(4) คณะกรรมการดำเนินการสหกรณ์ต่อความขัดแย้ง ทางผลประโยชน์

1. ไม่ใช่โอกาสหรือตำแหน่งหน้าที่การงาน แสวงหา ผลประโยชน์ให้ตนเองหรือผู้อื่น
2. ไม่ทำการใด ๆ ที่ขัดแย้งกับการดำเนินธุรกิจของ สหกรณ์
3. ตัดสินใจในการดำเนินธุรกิจ โดยคำนึงถึง ประโยชน์สูงสุดของสมาชิกและสหกรณ์
4. ทำหน้าที่ด้วยความซื่อสัตย์สุจริต เทียงธรรม
5. ไม่นำผลประโยชน์ส่วนตนหรือบุคคลใน ครอบครัว มามีอิทธิพลต่อการตัดสินใจที่ทำให้ เบี่ยงเบนไปจาก หลักการข้างต้น

สารจากท่านประธาน



นับแต่ที่ สหกรณ์ออมทรัพย์เครือข่ายโรงพยาบาลพญาไทและเปาโล จำกัด ได้ก่อตั้งขึ้น เมื่อวันที่ 25 พฤษภาคม 2537 ภายใต้แนวคิดของการเป็นแหล่งเงินทุน ในการช่วยเหลือกันระหว่างสมาชิกในเครือข่ายโรงพยาบาลพญาไทและเปาโล เพื่อแก้ปัญหาภาระหนี้สิน ตลอดจนยกระดับคุณภาพชีวิตของสมาชิกให้ดีขึ้น

ตลอดระยะเวลาการดำเนินงาน 29 ปีที่ผ่านมาสหกรณ์ออมทรัพย์ฯ แห่งนี้ ได้ดำเนินการเป็นไปตามวัตถุประสงค์ เพื่อเป็นสถาบันการเงินของพนักงานเครือข่ายโรงพยาบาลพญาไทและเปาโล ในการให้บริการแก่สมาชิก ทั้งในส่วนมิติในการบริการเงินกู้ ที่คิดอัตราดอกเบี้ยในอัตราที่ยุติธรรม มิติในการให้บริการเงินฝากที่ให้อัตราดอกเบี้ยที่สูงใจ และสูงกว่าสถาบันการเงินทั่วไป ตลอดจนการจัดกิจกรรมการมีส่วนร่วมของสมาชิกในด้านต่างๆ รวมถึงสวัสดิการทางการเงิน เพื่อช่วยเหลือระหว่างสมาชิก และ พัฒนาคุณภาพชีวิตของสมาชิกให้ดียิ่งขึ้น ซึ่งการดำเนินงานก็ประสบความสำเร็จได้เป็นอย่างดี โดยจะเห็นได้จากความเติบโตของสินทรัพย์สหกรณ์ฯ จำนวนสมาชิก รวมทั้งขอบเขตในการให้บริการแก่สมาชิกทุกๆ มิติ

ความสำเร็จดังกล่าวจะเกิดขึ้นมิได้ ถ้ามิได้รับความร่วมมือร่วมใจของสมาชิกทุกท่าน คณะกรรมการดำเนินการ ตลอดจนเจ้าหน้าที่ที่ปฏิบัติงานที่ได้ร่วมกันปฏิบัติหน้าที่อย่างเต็มกำลังทำให้สหกรณ์ออมทรัพย์ฯ แห่งนี้ประสบความสำเร็จดังที่กล่าวมา

สุดท้ายนี้ก็ต้องขอขอบคุณคณะกรรมการ เจ้าหน้าที่ ตลอดจนสมาชิกทุกท่านที่มีส่วนร่วมในการดำเนินงานของสหกรณ์ออมทรัพย์ฯ ให้ประสบความสำเร็จ และขออำนวยการอำนวยพรให้สิ่งศักดิ์โปรดคลบันดาลให้ท่านและครอบครัวจงมีความสุขตลอดไป

ภุชงค์ ทองแดง
(นายภุชงค์ ทองแดง)
ประธานกรรมการดำเนินการ

สารบัญ

หน้า

รูปภาพประธานกรรมการ และ กรรมการดำเนินการ ชุดที่ 29	7	
รูปภาพที่ปรึกษา ผู้ตรวจสอบกิจการ และผู้สอบบัญชี	9	
รูปภาพผู้จัดการ และเจ้าหน้าที่สหกรณ์	10	
วาระที่ 1	เรื่องประธานแจ้งให้ที่ประชุมทราบ	13
วาระที่ 2	เรื่องรับรองรายงานการประชุมใหญ่สามัญ ประจำปี 2565	14
	เรื่องรับรองรายงานการประชุมใหญ่วิสามัญสามัญ ประจำปี 2566	14
วาระที่ 3	เรื่องการแก้ไขข้อบังคับของสหกรณ์	15
วาระที่ 4	เรื่องรายงานผลการดำเนินงานของสหกรณ์ฯ ประจำปี 2566	16
วาระที่ 5	เรื่องรับทราบรายงานของผู้ตรวจสอบกิจการ ประจำปี 2566	28
วาระที่ 6	เรื่องพิจารณาอนุมัติงบการเงินประจำปี 2566	39
วาระที่ 7	เรื่องพิจารณาอนุมัติการจัดสรรกำไรสุทธิประจำปี 2566	68
วาระที่ 8	เรื่องขออนุมัติโอนเงินรอกการตรวจสอบ เข้าเป็นทุนสำรองของสหกรณ์	70
วาระที่ 9	เรื่องพิจารณากำหนดวงเงินกู้ยืมหรือการค้าประกัน ประจำปี 2567	75
วาระที่ 10	เรื่องพิจารณาอนุมัติแผนงานและงบประมาณรายจ่าย ประจำปี 2567	76
วาระที่ 11	เรื่องพิจารณาเลือกตั้งคณะกรรมการดำเนินการ ประจำปี 2567	89
วาระที่ 12	เรื่องคัดเลือกผู้ตรวจสอบกิจการสหกรณ์ประจำปี 2567	91
วาระที่ 13	เรื่องคัดเลือกผู้สอบบัญชีรับอนุญาตเพื่อเสนอนายทะเบียน สหกรณ์แต่งตั้งเป็นผู้สอบบัญชีของสหกรณ์ ประจำปี 2567	94
วาระที่ 14	เรื่องพิจารณาอนุมัติการนำเงินไปฝากหรือลงทุนในหลักทรัพย์ ตามประกาศคณะกรรมการพัฒนาการสหกรณ์แห่งชาติ	97
วาระที่ 15	เรื่องอื่นๆ (ตามแต่จะมีผู้เสนอ)	100

ภาคผนวก

รวมภาพกิจกรรมของสหกรณ์ ประจำปี 2566	103
สิทธิประโยชน์จากการเป็นสมาชิกสหกรณ์	111
อัตราการส่งเงินค่าหุ้นรายเดือน	111
วิธีคิดเงินปันผล	112
ปกหลัง	

รายชื่อคณะกรรมการ ชุดที่ 29



นายกุชงค์ ทองแดง
ประธานกรรมการ



นายสทธิฐ โมตรีอินทัย
รองประธานกรรมการ



นายสุปัญญา เทียนเล็ก
รองประธานกรรมการ



นางสาววิภา สนิทมาก
รองประธานกรรมการ



นางสาวพิมญา สายด้วง
กรรมการและเลขาธิการ



นางพรทิพย์ ยศโต
กรรมการและทรัพย์สิน



นายบุญทลาย ชำช้าง
กรรมการ

รายชื่อคณะกรรมการ ชุดที่ 29 (ต่อ)



นายสมปอง น้ำเลี้ยงชัน
กรรมการ



นางทิพย์วรรณ เพชรน้ำเงิน
กรรมการ



นายอุดมศักดิ์ ทอดสูงเนิน
กรรมการ



นายอัฐกรณ์ภักช ฤกษ์ศิริสกุลชัย
กรรมการ



นายสรวิชญ์ แสงสุข
กรรมการ



นางสาววรรณภา เบนชุต
กรรมการ



นางสาวพัชรินทร์ ทักทิม
กรรมการ



ส.อ.หญิงพายุ ชูไชย
กรรมการ

ที่ปรึกษา



นายสุวิช เต็มพรเลิศ



นายทวิ ชูทรัพย์



นางกรรณิกา ล้อมทอง

ผู้สอบบัญชี



นางสาวจันทา โปทาเมือง

ผู้ตรวจสอบกิจการ



นายบุญเสริม ไกรสินธุ์

ฝ่ายจัดการ



นายจิรภัทร ชาดะมีนา
ผู้จัดการ



นางโสภกา เวฬุวนาธร
ผู้ช่วยผู้จัดการ/บัญชี



นางสุพร ปันไสว
เจ้าหน้าที่สินเชื่อ



นางสาวอภิญห์พร มาตรไกรวิจิตร
เจ้าหน้าที่การเงิน



นายสิทธิชัย เล่าวิบูลย์ศิริ
เจ้าหน้าที่สินเชื่อ



น.ส.สิริพร แจ่มทับทิม
เจ้าหน้าที่สินเชื่อ

20 พฤศจิกายน 2566

เรื่อง ขอเชิญประชุมใหญ่สามัญประจำปี สิ้นสุด ณ วันที่ 30 กันยายน 2566
เรียน สมาชิกสหกรณ์ออมทรัพย์เครือโรงพยาบาลพญาไทและเปาโล จำกัด
อ้างถึง ข้อบังคับสหกรณ์ออมทรัพย์เครือโรงพยาบาลพญาไทและเปาโล จำกัด

ตามข้อบังคับฯ ที่อ้างถึงในข้อ 52 วรรค 2 กำหนดให้สหกรณ์มีการประชุมใหญ่สามัญ
ปีละหนึ่งครั้ง ภายในหนึ่งร้อยห้าสิบวัน นับแต่วันสิ้นปีทางบัญชีของสหกรณ์ นั้น

ในการประชุมคณะกรรมการดำเนินการ ชุดที่ ครั้งที่ 13/2566 เมื่อวันที่ 14 พฤศจิกายน 2566
มีมติให้กำหนดประชุมใหญ่สามัญประจำปี 2566 (สิ้นสุด ณ วันที่ 30 กันยายน 2566) ในวันที่ 28 พฤศจิกายน 2566
เวลา 12.00 น. ณ ห้องประชุมคุณพ่อเปาโล ชั้น 11 อาคาร 1 โรงพยาบาลเปาโลพหลโยธิน เพื่อพิจารณา เรื่องต่างๆ
ตามระเบียบวาระการประชุม ดังต่อไปนี้

- ระเบียบวาระที่ 1 เรื่องประธานแจ้งให้ที่ประชุมทราบ
- ระเบียบวาระที่ 2 เรื่องรับรองรายงานการประชุมใหญ่สามัญ ประจำปี 2565
เรื่องรับรองรายงานการประชุมใหญ่วิสามัญสามัญ ประจำปี 2566
- ระเบียบวาระที่ 3 เรื่องพิจารณาแก้ไขข้อบังคับของสหกรณ์
- ระเบียบวาระที่ 4 เรื่องรายงานผลการดำเนินงานของสหกรณ์ฯ ประจำปี 2566
- ระเบียบวาระที่ 5 เรื่องรับทราบรายงานของผู้ตรวจสอบกิจการ ประจำปี 2566
- ระเบียบวาระที่ 6 เรื่องพิจารณาอนุมัติงบประมาณประจำปี 2566
- ระเบียบวาระที่ 7 เรื่องพิจารณาอนุมัติการจัดสรรกำไรสุทธิประจำปี 2566
- ระเบียบวาระที่ 8 เรื่องขออนุมัติโอนเงินรอการตรวจสอบ เข้าเป็นทุนสำรองของสหกรณ์
- ระเบียบวาระที่ 9 เรื่องพิจารณากำหนดวงเงินกู้ยืมหรือการค้าประกัน ประจำปี 2567
- ระเบียบวาระที่ 10 เรื่องพิจารณาอนุมัติแผนงานและงบประมาณรายจ่าย ประจำปี 2567
- ระเบียบวาระที่ 11 เรื่องพิจารณาเลือกตั้งคณะกรรมการดำเนินการ ประจำปี 2567
- ระเบียบวาระที่ 12 เรื่องเลือกตั้งผู้ตรวจสอบกิจการสหกรณ์ประจำปี 2567
- ระเบียบวาระที่ 13 เรื่องคัดเลือกผู้สอบบัญชีรับอนุญาตเพื่อเสนอนายทะเบียน
สหกรณ์แต่งตั้งเป็นผู้สอบบัญชีของสหกรณ์ ประจำปี 2567

ระเบียบวาระที่ 14 เรื่องพิจารณาอนุมัติการนำเงินไปฝากหรือลงทุนในหลักทรัพย์ตามประกาศ
คณะกรรมการพัฒนาการสหกรณ์แห่งชาติ

ระเบียบวาระที่ 15 เรื่องอื่นๆ (ตามแต่จะมีผู้เสนอ)

จึงเรียนเชิญสมาชิกทุกท่าน เข้าร่วมประชุมตามวัน เวลา และสถานที่ดังกล่าว โดยพร้อมเพรียงกัน

ขอแสดงความนับถือ

ภูซงค์ ทองแดง

(นายภูซงค์ ทองแดง)

ประธานกรรมการดำเนินการ

สหกรณ์ออมทรัพย์เครือข่ายโรงพยาบาลพญาไทและเปาโล จำกัด

ระเบียบวาระที่ 1

เรื่อง ประธานแจ้งให้ที่ประชุมทราบ

ตามที่สหกรณ์ได้เชิญสมาชิกมาประชุมในวันนี้ เนื่องจากได้สิ้นสุดปีทางบัญชีของสหกรณ์ฯ เมื่อวันที่ 30 กันยายน 2566 และตามข้อบังคับสหกรณ์ฯ ข้อ 52 วรรค 2 กำหนดให้มีการเรียกประชุมใหญ่สามัญ ปีละ 1 ครั้ง ภายใน 150 วัน นับแต่วันสิ้นปีทางบัญชีของสหกรณ์ เพื่อให้ที่ประชุมใหญ่ได้ทราบผลการดำเนินงานของคณะกรรมการดำเนินการ และของผู้ตรวจสอบกิจการของสหกรณ์ ในรอบปีที่ผ่านมา เพื่อให้ที่ประชุมได้พิจารณาวินิจฉัยเรื่องทั้งหลาย ที่เกี่ยวกับการดำเนินการของสหกรณ์ รวมทั้งเลือกตั้งกรรมการดำเนินการ ผู้ตรวจสอบกิจการ และผู้สอบบัญชี กำหนดแผนการดำเนินงานในปี 2567 และอื่น ๆ โดยจะได้รายงานให้ผู้เข้าร่วมประชุมทุกท่านได้ทราบและพิจารณาตามระเบียบวาระต่าง ๆ ต่อไป

ก่อนจะนำสู่วาระการประชุมอื่นต่อไป ขอแนะนำผู้เข้าร่วมประชุมใหญ่สามัญประจำปี ดังนี้

1. ผู้สอบบัญชีของสหกรณ์
2. ผู้ตรวจสอบกิจการ
3. ผู้แทนจากกรมส่งเสริมสหกรณ์
4. ผู้แทนจากกรมตรวจบัญชีสหกรณ์

สำหรับระเบียบวาระการประชุมมีดังนี้

- ระเบียบวาระที่ 1 เรื่องประธานแจ้งให้ที่ประชุมทราบ
- ระเบียบวาระที่ 2 เรื่องรับรองรายงานการประชุมใหญ่สามัญ ประจำปี 2565
เรื่องรับรองรายงานการประชุมใหญ่วิสามัญสามัญ ประจำปี 2566
- ระเบียบวาระที่ 3 เรื่องการแก้ไขข้อบังคับของสหกรณ์
- ระเบียบวาระที่ 4 เรื่องรายงานผลการดำเนินงานของสหกรณ์ฯ ประจำปี 2566
- ระเบียบวาระที่ 5 เรื่องรับทราบรายงานของผู้ตรวจสอบกิจการ ประจำปี 2566
- ระเบียบวาระที่ 6 เรื่องพิจารณาอนุมัติงบประมาณประจำปี 2566
- ระเบียบวาระที่ 7 เรื่องพิจารณาอนุมัติการจัดสรรกำไรสุทธิประจำปี 2566
- ระเบียบวาระที่ 8 เรื่องขออนุมัติโอนเงินรอการตรวจสอบ เข้าเป็นทุนสำรองของสหกรณ์
- ระเบียบวาระที่ 9 เรื่องพิจารณากำหนดวงเงินกู้ยืมหรือการค้าประกัน ประจำปี 2567
- ระเบียบวาระที่ 10 เรื่องพิจารณาอนุมัติแผนงานและงบประมาณรายจ่าย ประจำปี 2567
- ระเบียบวาระที่ 11 เรื่องพิจารณาเลือกตั้งคณะกรรมการดำเนินการ ประจำปี 2567
- ระเบียบวาระที่ 12 เรื่องเลือกตั้งผู้ตรวจสอบกิจการสหกรณ์ประจำปี 2567
- ระเบียบวาระที่ 13 เรื่องคัดเลือกผู้สอบบัญชีรับอนุญาตเพื่อเสนอนายทะเบียนสหกรณ์แต่งตั้งเป็นผู้สอบบัญชีของสหกรณ์ ประจำปี 2567
- ระเบียบวาระที่ 14 เรื่องพิจารณาอนุมัติการนำเงินไปฝากหรือลงทุนในหลักทรัพย์ตามประกาศคณะกรรมการพัฒนาการสหกรณ์แห่งชาติ
- ระเบียบวาระที่ 15 เรื่องอื่นๆ (ตามแต่จะมีผู้เสนอ)

ระเบียบวาระที่ 2

เรื่อง รับรองรายงานการประชุมใหญ่สามัญ ประจำปี 2565 และ รับรองรายงานการประชุมใหญ่วิสามัญประจำปี 2566

ประธาน : 2.1 เสนอให้สมาชิกทุกท่าน รับรองรายงานการประชุมใหญ่
สามัญประจำปี 2565 เมื่อวันที่ 23 พฤศจิกายน 2565
มีรายละเอียด ดังนี้

หมายเหตุ



SCAN QR CODE

รายงานการประชุมใหญ่สามัญประจำปี 2565

มติที่ประชุม : -

ประธาน : 2.2 เสนอให้สมาชิกทุกท่าน รับรองรายงานการประชุมใหญ่
วิสามัญประจำปี 2566 ครั้งที่ 1 เมื่อวันที่ 14 กรกฎาคม 2566
มีรายละเอียด ดังนี้

หมายเหตุ



SCAN QR CODE

รายงานการประชุมใหญ่วิสามัญประจำปี 2566 ครั้งที่ 1

มติที่ประชุม : -

ระเบียบวาระที่ 3

เรื่อง การแก้ไขข้อบังคับของสหกรณ์

ประธาน : ตามที่ได้รับคำแนะนำจากเจ้าพนักงานส่งเสริมสหกรณ์ ให้สหกรณ์ปรับปรุงข้อบังคับให้สอดคล้องตามพระราชบัญญัติสหกรณ์ (ฉบับที่ 3) พ.ศ.2562 และเป็นไปตาม (ร่าง) ข้อบังคับสหกรณ์ออมทรัพย์ ของกรมส่งเสริมสหกรณ์ รวมถึงมีบางข้อที่ต้องแก้ไขปรับปรุงให้เป็นไปตามสถานการณ์ปัจจุบัน ที่ประชุมคณะกรรมการดำเนินการ ชุดที่ 29 ในการประชุมครั้งที่ 13/2566 เมื่อวันที่ 14 พฤศจิกายน 2566 จึงพิจารณามีมติแก้ไขเพิ่มเติมข้อบังคับ เพื่อแก้ไขข้อบังคับฉบับ พ.ศ.2566 โดยขอยกเลิกข้อบังคับของสหกรณ์ทุกฉบับก่อนหน้านี้เสียทั้งหมด และแก้ไข ข้อบังคับสหกรณ์ออมทรัพย์เครือข่ายโรงพยาบาลพญาไทและเปาโล จำกัด พ.ศ.2566 แทนฉบับเดิม มีรายละเอียด ดังนี้

หมายเหตุ



SCAN QR CODE

(ร่าง) ข้อบังคับสหกรณ์ออมทรัพย์เครือข่ายโรงพยาบาลพญาไทและเปาโล จำกัด

จึงนำเรียนที่ประชุมใหญ่พิจารณายกเลิกข้อบังคับของสหกรณ์ทุกฉบับก่อนหน้านี้เสียทั้งหมด และแก้ไข ข้อบังคับสหกรณ์ออมทรัพย์เครือข่ายโรงพยาบาลพญาไทและเปาโล จำกัด พ.ศ.2566 แทนฉบับเดิม

มติที่ประชุม : -

ระเบียบวาระที่ 4

เรื่อง รายงานผลการดำเนินงานของสหกรณ์ฯ ประจำปี 2566

ประธาน :

หน่วย: บาท

รายการ	2566 (30 ก.ย. 66)	2565 (30 ก.ย. 65)	เปลี่ยนแปลง เพิ่ม (ลด)
1. จำนวนสมาชิก	5,166 คน	5,026 คน	140 คน
2. ทุนดำเนินงาน	2,066,479,916.81	1,940,423,628.93	+126,056,287.88
3. ทุนของสหกรณ์	1,033,536,400.38	942,324,170.40	+91,212,229.98
4. ทุนเรือนหุ้น	900,672,920.00	827,607,900.00	+73,065,020.00
5. ทุนสำรอง	51,450,554.53	46,118,018.62	+5,332,535.91
6. ทุนสะสมตามข้อบังคับฯ	44,394,802.82	36,549,469.32	+7,845,333.50
7. เงินรับฝากออมทรัพย์ (คงเหลือ)	6,066,937.70	5,007,655.06	+1,059,282.64
8. เงินฝากออมทรัพย์ (ระหว่างปี)	21,296,189.49	21,657,078.78	-360,889.29
9. เงินฝากออมทรัพย์พิเศษ (คงเหลือ)	792,139,418.12	721,191,748.10	+70,947,670.02
10. เงินรับฝากออมทรัพย์พิเศษ (ระหว่างปี)	234,072,244.79	227,122,567.67	+6,949,677.12
11. เงินฝากออมทรัพย์สินทวี (คงเหลือ)	21,130,000.00	17,048,500.00	+4,081,500.00
12. เงินฝากออมทรัพย์สินทวี (ระหว่างปี)	14,112,500.00	13,491,000.00	+621,500.00
13. เงินให้กู้ยืม (คงเหลือ) – สุทธิ	823,372,783.95	801,529,200.78	+21,843,583.17
14. เงินให้กู้ยืม (ระหว่างปี)	413,739,048.08	374,937,861.22	+38,801,186.86
15. รายได้	91,999,172.75	84,631,528.34	+7,367,644.41
16. รายจ่าย	32,249,826.10	31,323,202.43	+926,623.67
17. กำไรสุทธิ	59,749,346.65	53,308,325.91	+6,441,020.74

หน่วย: พันบาท

สินทรัพย์ หนี้สิน ทุนของสภกรณ์

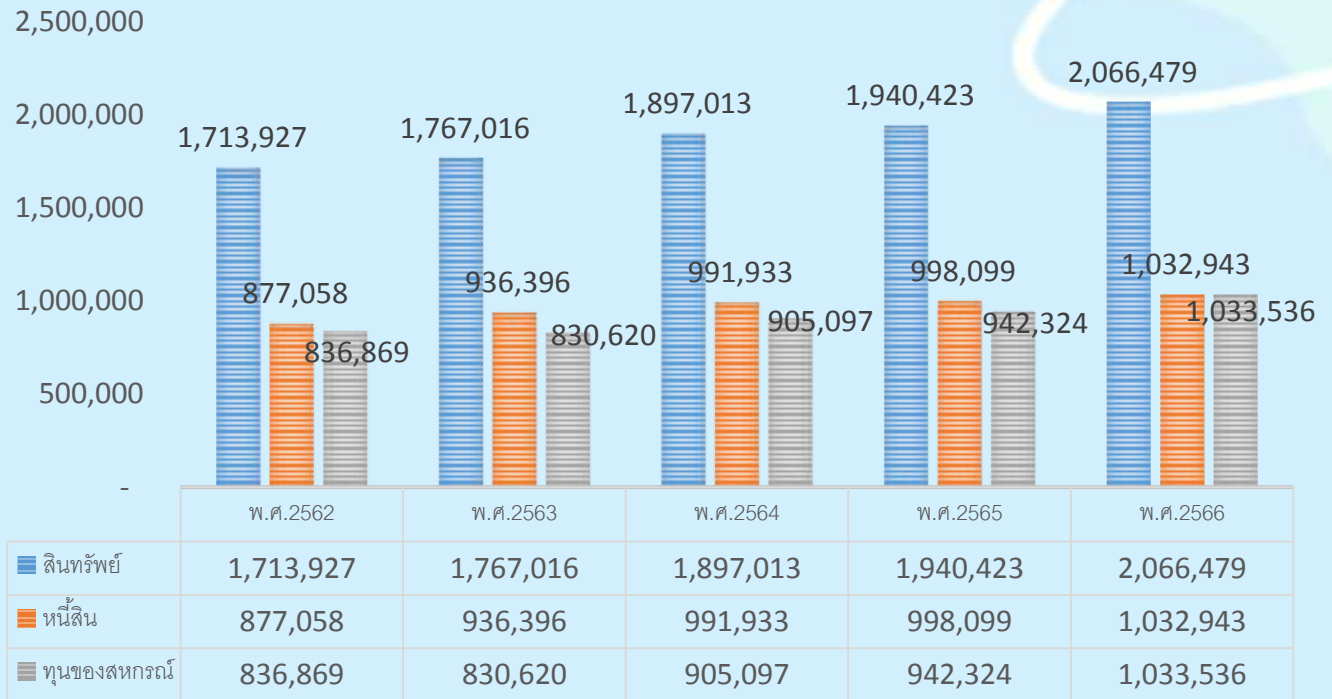

รายได้ ใช้จ่าย กำไรสุทธิ

หน่วย : พันบาท

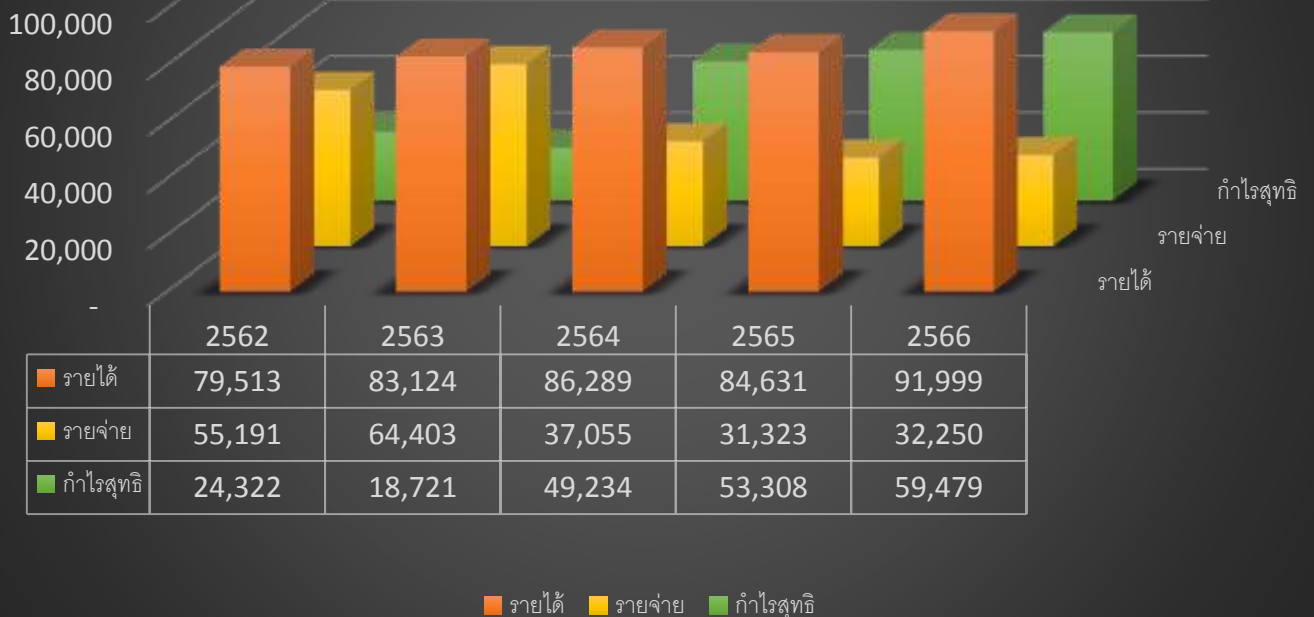

รายงานผลการดำเนินงานประจำปี 2566

จากการสภาวะแวดล้อมทางเศรษฐกิจที่เปลี่ยนแปลงไปอย่างรวดเร็วในช่วงปีที่ผ่านมา เกิดปัญหาเงินเฟ้อที่สูงขึ้นอย่างรวดเร็ว ส่งผลให้สินค้าอุปโภคและบริโภคปรับตัวสูงขึ้น รวมถึงทิศทางอัตราดอกเบี้ยที่ปรับตัวขึ้นอย่างรวดเร็ว ซึ่งภาวะดังกล่าวทำให้ค่าครองชีพสูงขึ้น ส่งผลกระทบต่อชีวิตความเป็นอยู่ของสมาชิกและครอบครัวเป็นอย่างมาก

สหกรณ์ในฐานะที่เป็นสถาบันการเงินของสมาชิก จึงกำหนดเป็นภารกิจที่สำคัญและเร่งด่วนในการเข้าช่วยเหลือสมาชิกทางการเงินโดยการเพิ่มสภาพคล่องทางการเงินแก่สมาชิกตามความจำเป็น ลดภาระค่าใช้จ่ายแก่สมาชิกและส่งเสริมคุณภาพชีวิตแก่สมาชิก นอกจากนี้สหกรณ์ฯ ได้ทำการปรับปรุงประสิทธิภาพการดำเนินงานภายในโดยเทคโนโลยีมาช่วยในการปฏิบัติงานทำให้เกิดประสิทธิภาพเพิ่มขึ้น รวมถึงการแสวงหารายได้จากการนำเงินลงทุนดังนี้

1.) การเพิ่มสภาพคล่องทางการเงินให้แก่สมาชิก คือการที่สหกรณ์ฯ มีมาตรการในการเสริมสภาพคล่องทางการเงินให้แก่สมาชิกเพื่อให้มีเงินเพียงพอในการใช้จ่ายเพื่อดำรงชีวิตในช่วงเวลาที่ผ่านมา โดยผ่านโครงการต่างๆ ดังนี้

1.2) โครงการ Refinance เงินกู้สามัญบุคคลค่าประกันพิเศษ ผ่อนชำระสูงสุดได้ 150 งวดเดือนโดยโครงการดังกล่าวสมาชิกสามารถผ่อนชำระได้เพิ่มงวดมากขึ้นกว่าปกติ ทำให้สมาชิกได้รับเงินกู้จากโครงการดังกล่าวเพิ่มขึ้น ซึ่งโครงการดังกล่าวมีสมาชิกเข้าร่วม 251 ราย โดยจ่ายเงินกู้ให้สมาชิกทั้งสิ้น 10,511,342 บาท

1.3) โครงการเงินกู้เติมเต็มใจ เพื่อสมาชิกเป็นโครงการสินเชื่อสำหรับสมาชิกที่มีเงินกู้สามัญโควิด สามารถกู้ได้เพิ่มเติมไม่เกินสัญญาละ 50,000 บาท ซึ่งเป็นเสริมสภาพคล่องการเงินให้แก่สมาชิกที่มีความจำเป็นทางการเงินได้เป็นอย่างดี โดยมีสมาชิกเข้าร่วมประมาณ 550 คน จ่ายเงินกู้ให้สมาชิกประมาณอีก 10,000,000 บาท

2.) การส่งเสริมคุณภาพชีวิตแก่สมาชิกให้เพิ่มขึ้น ผ่านโครงการต่างๆ ดังนี้

2.1) โครงการบ้านหลังแรกเพื่อสมาชิก ซึ่งเป็นโครงการสนับสนุนสมาชิกได้มีโอกาสมีบ้านเป็นของตนเอง ในปีนี้มีสมาชิกเข้าร่วม 9 ราย เป็นเงิน 22,429,000 บาท

2.2) โครงการ Refinance บ้านเพื่อสมาชิก ซึ่งเป็นโครงการสนับสนุนสมาชิกได้ลดภาระค่าใช้จ่ายดอกเบี้ยกู้บ้านจากสถาบันการเงิน ในปีนี้มีสมาชิกเข้าร่วม 9 ราย เป็นเงิน 12,934,200 บาท

3.) การปรับปรุงประสิทธิภาพการปฏิบัติงานภายในโดยใช้เทคโนโลยีในการปฏิบัติงาน ทำให้เกิดประสิทธิภาพเพิ่มขึ้น เช่นการพัฒนาโปรแกรมพิจารณาเงินกู้สามัญบุคคลค่าประกัน ซึ่งทำให้ลดเวลาในการปฏิบัติงานของเจ้าหน้าที่ในการปฏิบัติงานเป็นอย่างมาก และทำให้การพิจารณาเงินกู้เป็นไปด้วยความถูกต้องและโปร่งใส

4.) การแสวงหาและลงทุนในหน่วยลงทุนที่ให้ผลตอบแทนสูงสุด โดยในปีที่ผ่านมาสหกรณ์ฯ ได้ลงทุนในหุ้นกู้ไปจำนวนทั้งสิ้น 150 ล้าน เช่นหุ้นกู้ทรูคอร์ปอเรชั่น หุ้นกู้พลังงานบริสุทธิ์ หุ้นกู้ไทยออยล์ หุ้นกู้บริษัทบ้านปู เป็นต้น ซึ่งเป็นไปตามหลักเกณฑ์ที่กฎหมายกำหนดไว้ทุกประการ แม้ว่าที่ผ่านมาจะมีความกังวลในการลงทุน ทั้งเรื่องความเสี่ยงเรื่องอัตราผลตอบแทน และ ปัจจัยแวดล้อมในความเชื่อมั่นของหุ้นกู้ต่างๆ แต่จากการปรับนโยบายการลงทุนให้มีความยืดหยุ่น สอดคล้องกับสถานการณ์ปัจจุบัน ทำให้สหกรณ์ฯ ก็สามารถลงทุนเป็นไปตามกรอบนโยบายที่กำหนดไว้ และให้ผลตอบแทนที่เหมาะสมสอดคล้องกับภาวะการณ์ในปัจจุบัน

แม้ช่วงปีที่ผ่านมาในการดำเนินงานของสหกรณ์ฯ จะได้รับผลกระทบจากภาวะแวดล้อมต่างๆ แต่จากการดำเนินงานด้วยความทุ่มเท และร่วมมือร่วมใจทุกฝ่าย โดยยึดสมาชิกเป็นศูนย์กลาง ทำให้ผลการดำเนินงานสหกรณ์ฯ ในปีนี้เป็นไปวัตถุประสงค์ตรงตามที่กำหนดไว้



ประมาณการรายได้ - รายจ่าย

รายการ	ประมาณการ	จำนวนเงิน รับ - จ่ายจริง (บาท)	เพิ่มขึ้น (ลดลง)
รายได้	86,900,000.00	91,999,172.75	5,099,17.75
รายจ่าย	34,875,000.00	32,249,826.10	(2,625,173.90)
กำไรสุทธิ	52,025,000.00	59,749,346.65	7,724,346.65



การดำเนินงานในด้านต่างๆของสหกรณ์ประจำปี 2566 สรุปได้ ดังนี้

1. สมาชิกและสมาชิกสมทบ

1.1 สมาชิกในระหว่างปี 2566 มีจำนวนสมัครใหม่ 452 คน
และสมาชิกพ้นจากสมาชิกภาพ 312 คน
โดยรายละเอียดการเปลี่ยนแปลงสมาชิกระหว่างปีมีดังนี้

สมาชิก ณ วันที่ 30 กันยายน 2565	5,026 คน
• สมาชิกสมัครใหม่ระหว่างปี	452 คน
• สมาชิกพ้นจากสมาชิกภาพ	312 คน
แยกเป็น	
• สมาชิก ลาออก	178 คน
• สมาชิกถึงแก่กรรม	3 คน
• สมาชิกขาดส่งหุ้น - หนี้ระหว่างปี	131 คน
คงเหลือสมาชิก ณ วันที่ 30 กันยายน 2566	
จำนวน	5,166 คน

จำนวนสมาชิก (คน)

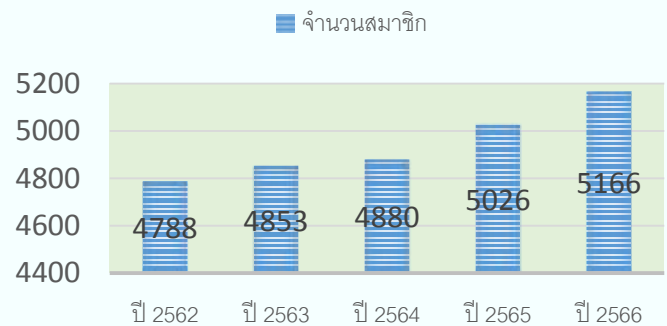

จำนวนสมาชิก ปี 2566 (คน)



2. ทุนเรือนหุ้น

ทุนเรือนหุ้นนับว่าเป็นแหล่งที่มาของเงินทุนของ สหกรณ์ซึ่งมาจากการส่งเงินค่าหุ้นของสมาชิกที่เป็นการออม ภาคบังคับเพื่อก่อให้เกิดประโยชน์แก่สมาชิกในระยะยาว โดย สมาชิกต้องส่งค่าหุ้นไม่ต่ำกว่าที่สหกรณ์กำหนดไว้ในระเบียบ หรือส่งมากกว่าที่สหกรณ์กำหนดก็ได้ทั้งนี้ สมาชิกทุกคนต้องมี ทุนเรือนหุ้นไม่เกิน 3,000,000 บาท สำหรับสมาชิกที่มีทุนเรือน หุ้นเกินกว่าที่สหกรณ์กำหนดสหกรณ์จะแจ้งให้สมาชิกเพื่อจะ ดำเนินการให้สมาชิกหยุดส่งหุ้นในปี สำหรับทุนเรือนหุ้นของ สมาชิกสมทบต้องมีค่าหุ้นไม่เกิน 500 บาท ทั้งนี้จะปรับเพิ่มใน ปี พ.ศ.2566 จากเดิม 500 บาท เป็น 50,000 บาท ต่อคน

ณ วันที่ 30 กันยายน 2566 สหกรณ์มีทุนเรือนหุ้น เพิ่มขึ้นจากปี 2565 ดังนี้

การเปลี่ยนแปลงทุนเรือนหุ้น

วัน เดือน ปี	จำนวนเงิน(บาท)
30 กันยายน 2566	900,672,920.00
30 กันยายน 2565	827,607,900.00
เพิ่มขึ้น (ลดลง)	73,065,020.00
เพิ่มขึ้น ร้อยละ	8.83



3. การรับฝากเงินจากสมาชิก

ในปี 2566 สหกรณ์มีการส่งเสริมให้สมาชิกออมเงิน อย่างต่อเนื่อง สมาชิกยังคงสามารถฝากเงินผ่านช่องทาง ต่างๆ ได้อย่างสะดวก เช่น Mobile Banking และ ATM และ ส่งสลิปแจ้งไปยังสหกรณ์โดยผ่าน Line@ ของสหกรณ์ซึ่งมี ความสะดวกและรวดเร็ว ทำให้สหกรณ์มีจำนวนเงินรับฝาก และจำนวนบัญชีเงินฝากเพิ่มขึ้น ณ วันที่ 30 กันยายน 2566 สหกรณ์มีเงินรับฝากจากสมาชิกและสมาชิกสมทบ ดังนี้

3.1 เงินฝากออมทรัพย์

ณ วันที่ 30 กันยายน 2566 สหกรณ์มีจำนวน บัญชีเงินฝากออมทรัพย์ของสมาชิก 364 บัญชี และ ของสมาชิกสมทบ - บัญชี สำหรับจำนวนเงินรับฝากของ สมาชิกและสมาชิกสมทบ มีดังนี้

เงินฝากออมทรัพย์	จำนวนเงิน(บาท)
สมาชิก	6,066,937.70
สมาชิกสมทบ	-
รวม ปี 2566	6,066,937.70
ปี 2565	5,007,655.06
เพิ่มขึ้น (ลดลง)	1,059,282.64
ร้อยละ	21.15

3.1 เงินฝากออมทรัพย์พิเศษ ณ วันที่ 30 กันยายน 2566 สหกรณ์มีจำนวนบัญชีเงินฝากออมทรัพย์พิเศษ ของสมาชิก 1,293 บัญชี และของสมาชิกสมทบ 16 บัญชี สำหรับจำนวน เงินรับฝากของสมาชิกและสมาชิกสมทบ มีดังนี้

เงินฝากออมทรัพย์พิเศษ	จำนวนเงิน(บาท)
สมาชิก	775,943,114.96
สมาชิกสมทบ	16,196,303.16
รวม ปี 2566	784,137,417.12
ปี 2565	720,539,845.84
เพิ่มขึ้น (ลดลง)	63,597,571.28
ร้อยละ	8.82

3.3 เงินฝากออมทรัพย์สินทวี

ณ วันที่ 30 กันยายน 2566 สหกรณ์มีจำนวนบัญชีเงินฝากออมทรัพย์สินทวีของสมาชิก 144 บัญชี และของสมาชิกสมทบ - บัญชี สำหรับจำนวนเงินรับฝากของสมาชิกและสมาชิกสมทบ มีดังนี้

เงินฝากออมทรัพย์สินทวี	จำนวนเงิน(บาท)
สมาชิก	21,130,000.00
สมาชิกสมทบ	-
รวม ปี 2566	21,130,000.00
ปี 2565	17,048,500.00
เพิ่มขึ้น (ลดลง)	4,081,500.00
ร้อยละ	23.94

3.4 เงินฝากออมทรัพย์พิเศษเพื่อประกันหนี้

สหกรณ์จัดให้สมาชิกผู้กู้เงินสามัญบุคคลค้าประกันจะต้องถูกหักเงินฝากไว้เพื่อประกันหนี้ ในอัตรา ร้อยละ 5 ของจำนวนเงินที่ได้รับการอนุมัติของสมาชิกผู้กู้ใหม่ทุกราย และเมื่อสมาชิกรายเดิมมากู้ครั้งต่อไป จะถูกหักร้อยละ 5 ของผลต่างระหว่างเงินกู้ใหม่กับเงินกู้เดิม โดยจะได้รับอัตราดอกเบี้ยในอัตราพิเศษ คือ ร้อยละ 3.50 ต่อปี ณ วันที่ 30 กันยายน 2566 สหกรณ์มีจำนวนบัญชีเงินฝากออมทรัพย์พิเศษเพื่อประกันหนี้ของสมาชิก 682 บัญชี สำหรับจำนวนเงินรับฝากของสมาชิกมีดังนี้

เงินฝากออมทรัพย์พิเศษเพื่อประกันหนี้	จำนวนเงิน(บาท)
ปี 2566	8,002,001.00
ปี 2565	651,902.26
เพิ่มขึ้น (ลดลง)	7,350,098.74
ร้อยละ	1,127.48

4. การให้กู้แก่สมาชิก

ในรอบปี 2566 สหกรณ์ออมทรัพย์ฯ ได้ให้บริการเงินกู้แต่ละประเภทแก่สมาชิก ดังนี้

4.1 เงินกู้เพื่อเหตุฉุกเฉิน

เป็นเงินกู้ระยะสั้นสำหรับสมาชิกที่ส่งคืนเงินต้นพร้อมดอกเบี้ยเป็นงวดรายเดือน มีทั้งเงินกู้ฉุกเฉินแบบธรรมดาและเงินกู้ฉุกเฉินหมุนเวียน ณ วันที่ 30 กันยายน 2566 มีเงินกู้คงเหลือ ดังนี้

เงินกู้ฉุกเฉิน	จำนวนเงิน(บาท)
ณ 30 กันยายน 2566	13,812,214.62
ณ 30 กันยายน 2565	13,165,267.64
เพิ่มขึ้น (ลดลง)ระหว่างปี	646,946.98
ร้อยละ	0.49

4.2 เงินกู้สามัญ

เป็นเงินกู้ระยะยาวสำหรับสมาชิกที่ส่งคืนเงินต้นพร้อมดอกเบี้ยเป็นงวดรายเดือน ไม่เกิน 120 งวด มีทั้งเงินกู้สามัญแบบธรรมดาและเงินกู้สามัญแบบหมุนเวียน และเงินกู้สามัญที่ใช้หุนค้าประกันจำนวนเงินกู้ไม่เกินร้อยละ 95 ของมูลค่าหุน มีทั้งแบบธรรมดาและแบบหมุนเวียน ผ่อนได้สูงสุด 120 งวด

และในปี 2566 สหกรณ์ได้ออกโครงการเงินกู้สามัญที่ใช้หุนค้าประกันพิเศษ โดยเงินกู้ดังกล่าวไม่มีเงินเฉลี่ยคืน ณ วันที่ 30 กันยายน 2566 สหกรณ์มีเงินกู้สามัญคงเหลือ ดังนี้ 2,659,960.25 บาท

ประเภทเงินกู้	จำนวนเงิน(บาท)
เงินกู้สามัญ (ส่วนบุคคล/ หลักทรัพย์ ค่าประกัน)	255,840,73.97
เงินกู้สามัญบุคคลค่าประกัน หมุนเวียน (ATM)	18,627,718.67
เงินกู้สามัญหุ้นค่าประกัน	91,093,471.00
เงินกู้สามัญหุ้นค่าประกัน หมุนเวียน (ATM)	35,603,650.24
เงินกู้สามัญโควิด 19	26,013,018.31
เงินกู้สามัญช่วยเหลือพิเศษ 150 งวด	12,008,411.73
เงินกู้สามัญผู้วิกฤต	8,124,132.30
เงินกู้สามัญหุ้นค่าประกันพิเศษ	2,659,960.25
รวม	449,971,106.47

สรุปการให้เงินกู้สามัญแก่สมาชิก

วัน เดือน ปี	จำนวนเงิน(บาท)
30 กันยายน 2566	449,971,106.47
30 กันยายน 2565	448,696,821.58
เพิ่มขึ้น (ลดลง) ระหว่างปี	1,274,284.89
ร้อยละ	0.28

4.3 เงินกู้พิเศษ

เป็นเงินกู้ระยะยาวสำหรับสมาชิกโดยใช้หลักทรัพย์มาเป็นหลักค้ำประกัน กู้ได้ไม่เกิน 5 ล้านบาท ผ่อนชำระสูงสุด 360 งวด ในระหว่างปีมีสมาชิกมาใช้บริการเงินกู้พิเศษ ดังนี้

ประเภทเงินกู้	จำนวน(ราย)	จำนวนเงิน(บาท)
เงินกู้พิเศษเพื่อการ บริโภค	41	51,851,000.00
เงินกู้พิเศษเพื่อ Refinance	9	12,934,200.00
เงินกู้พิเศษเพื่อบ้าน หลังแรก	9	22,429,000.00
รวม	59	87,214,200.00

สรุปการให้เงินกู้พิเศษแก่สมาชิก

วัน เดือน ปี	จำนวนเงิน(บาท)
30 กันยายน 2566	344,974,904.08
30 กันยายน 2565	328,885,046.72
เพิ่มขึ้น (ลดลง) ระหว่างปี	16,089,857.36
ร้อยละ	4.89

เงินรับฝาก เงินให้กู้ยืม ทุนเรือนหุ้น

หน่วย: พันบาท ■ 2562 ■ 2563 ■ 2564 ■ 2565 ■ 2566

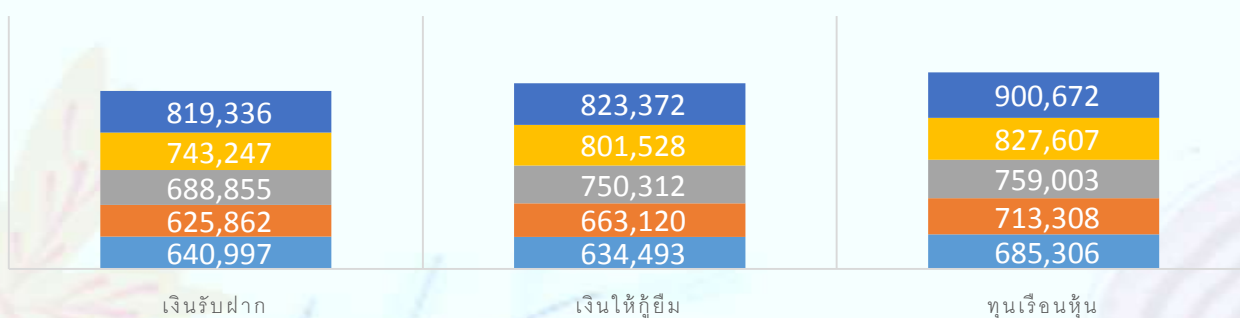

5. สินทรัพย์

สหกรณ์ออมทรัพย์ มีแหล่งที่มาของเงินทุน อาทิ เงินรับฝากจากสมาชิก ทุนเรือนหุ้น ทุนสะสมอื่นๆ และจากเงินกู้ยืม

สรุปการเปลี่ยนแปลงสินทรัพย์

วัน เดือน ปี	จำนวนเงิน(บาท)
ณ 30 กันยายน 2566	2,066,479,916.81
ณ 30 กันยายน 2565	1,940,423,628.93
เพิ่มขึ้น (ลดลง)	126,056,287.88
ร้อยละ	6.50

6. กำไรจากการดำเนินงาน

ในรอบปี 2566 สหกรณ์ออมทรัพย์ ได้นำเงินไปลงทุน เพื่อเพิ่มรายได้ให้แก่สหกรณ์ ประกอบกับสหกรณ์ประหยัดค่าใช้จ่ายโดยเฉพาะค่าใช้จ่ายดำเนินงานที่น้อยกว่าประมาณการ 725,706.24 บาท และสหกรณ์ยังได้รับเงินชำระหนี้จากสหกรณ์ออมทรัพย์สโมสรรถไฟ จำกัด สหกรณ์จึงมีกำไรมากกว่าที่ได้ประมาณการไว้ แม้ว่าสหกรณ์จะต้องตั้งค่าเผื่อหนี้สงสัยจะสูญ(ขาดทุนจากการค้ำยืม) ของหุ้นกู้การบิณฑไทย จำนวนเงิน 5.5 ล้านบาท ณ 30 กันยายน 2566 สหกรณ์มีกำไรเพิ่มขึ้น ดังนี้

กำไรจากการดำเนินงาน

วัน เดือน ปี	จำนวนเงิน(บาท)
ณ 30 กันยายน 2566	59,749,346.65
ณ 30 กันยายน 2565	53,308,325.91
เพิ่มขึ้น (ลดลง)	6,441,020.74
ร้อยละ	12.08

6.1 แหล่งที่มาของรายได้

ประเภทรายได้	จำนวนเงิน(บาท)	ร้อยละ
ดอกเบี้ยรับเงินให้กู้	43,598,221.94	47.38
ดอกเบี้ยรับตามคำพิพากษา	1,209,302.11	1.31
เงินฝากธนาคาร	78,815.59	0.08
เงินฝากสหกรณ์อื่น	2,390,790.40	2.59
เงินลงทุน	44,417,556.02	48.28
รายได้ที่มีโชดดอกเบี้ย	304,486.69	0.33
รวมรายได้	91,999,172.75	100.00

7. การลงทุนของสหกรณ์ในตราสารหนี้ (ตัวสัญญาใช้เงิน หรือหุ้นกู้)

ในรอบปี 2566 สหกรณ์ออมทรัพย์ ได้นำเงินไปลงทุน เพื่อเพิ่มรายได้ให้แก่สหกรณ์ โดยการนำเงินไปลงทุนในหุ้นกู้ จำนวน 150 ล้านบาท ณ 30 กันยายน 2566 สหกรณ์มีเงินลงทุน(สุทธิ) 1,109,316,600.00 บาท เพิ่มขึ้นจากปีก่อน 117,389,900.00 บาท คิดเป็นเพิ่มขึ้นร้อยละ 11.83

ในการลงทุนเงินของสหกรณ์โดยจะวิเคราะห์ถึงปัจจัยต่างๆ เพื่อประกอบการพิจารณา ดังนี้

กรอบการลงทุนของสหกรณ์ออมทรัพย์

- 1) สหกรณ์จะลงทุนตามที่กฎหมายกำหนดให้ลงทุนได้เท่านั้น
- 2) สหกรณ์จะจัดงบประมาณในการลงทุนประมาณ 150 - 180 ล้านบาทต่อปี
- 3) สหกรณ์จะลงทุนในหน่วยลงทุนของบริษัทต่างๆได้ ไม่เกินร้อยละ 15 ของงบรวมเงินลงทุนที่สหกรณ์มีอยู่ และไม่เกินร้อยละ 25 ของหน่วยลงทุนในกลุ่มธุรกิจเดียวกัน ยกเว้นการลงทุนในพันธบัตรรัฐบาล และชุมชนสหกรณ์ออมทรัพย์ฯ
- 4) สหกรณ์ฯ จะพิจารณาการลงทุนอย่างสม่ำเสมอ และลงทุนในหน่วยลงทุน ณ ช่วงระยะเวลาการลงทุนที่มีผลตอบแทนสูงสุด
- 5) สหกรณ์ฯ จะจัดให้มีการทบทวนสถานะกิจการบริษัท และหน่วยลงทุนนั้นๆ อย่างต่อเนื่อง และทบทวนกรอบการลงทุนอย่างสม่ำเสมอ



การจัดการ ความเสี่ยง

การลงทุนตามที่กฎหมายกำหนด ข้อบังคับ ระเบียบสหกรณ์ฯ

กำหนดงบประมาณลงทุน / เปิดบัญชีซื้อขายตลาดรอง

พิจารณาเครดิตเรตติ้งบริษัท / ทบทวนสถานะบริษัทและหน่วยลงทุน

กระจายการลงทุนในทุกกลุ่มอุตสาหกรรม และกิจการ

การลงทุนที่สม่ำเสมอ / ณ ผลตอบแทนสูงสุด

ติดตามสถานการณ์ข่าวสารที่เกี่ยวข้องอย่างใกล้ชิด / ทบทวนกรอบการลงทุนอยู่เสมอ

สรุปเงินลงทุนในหุ้นกู้ในปี 2566 มีดังต่อไปนี้

หุ้นกู้	วันที่ออก	ครบกำหนด	ดอกเบี้ย (%)	จำนวนเงิน (ล้านบาท)
1. หุ้นกู้ บริษัท ไทยออยล์ จำกัด (มหาชน)	11/11/2565	11/11/2580	5.09	20.00
2. หุ้นกู้ บริษัท บริหารสินทรัพย์ กรุงเทพพาณิชย์ จำกัด (มหาชน)	25/11/2565	25/11/2573	4.23	10.00
3. หุ้นกู้ บริษัท พลังงานบริสุทธิ์ จำกัด (มหาชน)	20/01/2566	20/01/2576	4.25	20.00
4. หุ้นกู้ บริษัท ซีพี ออลล์ จำกัด (มหาชน)	23/02/2566	23/02/2578	4.40	5.00
5. หุ้นกู้ บริษัท บ้านปู จำกัด (มหาชน)	08/03/2566	03/03/2581	4.46	40.00
6. หุ้นกู้ บริษัท ไออาร์พีซี จำกัด (มหาชน)	31/05/2566	31/05/2576	4.20	15.00
7. หุ้นกู้ บริษัท ไมเนอร์ อินเตอร์เนชั่นแนล จำกัด (มหาชน)	23/06/2566	23/06/2578	4.45	10.00
8. หุ้นกู้ บริษัท ทู คอร์ปอเรชั่น จำกัด (มหาชน)	25/07/2566	25/7/2576	4.50	30.00
รวมเงินลงทุนเพิ่ม ในปี 2566				150.00

8. การคืนประโยชน์ผู้สมาชิก
การจัดสรรกำไรสุทธิประจำปี 2566 คืนผู้สมาชิก ดังนี้

8.1 คืนประโยชน์แก่สมาชิกโดยตรง

ผลตอบแทน	จำนวนเงิน(บาท)
เงินปันผล (3.85%)	32,632,479.00
เงินเฉลี่ยคืน (25%)	10,423,761.00

8.2 เป็นประโยชน์และสวัสดิการแก่สมาชิก

ผลตอบแทน	จำนวนเงิน(บาท)
ทุนรักษาระดับอัตราเงินปันผล	2,530,000.00
ทุนสาธารณประโยชน์	2,000,000.00
ทุนช่วยเหลือผู้ค้าประกัน	1,000,000.00
ทุนสวัสดิการหรือการสงเคราะห์สมาชิก	1,500,000.00
ทุนเพื่อการศึกษาอบรมทางสหกรณ์	1,500,000.00

9. การจ่ายเงินสวัสดิการให้แก่สมาชิก

9.1 สวัสดิการเพื่อการศึกษาของบุตรสมาชิก

สหกรณ์จ่ายให้กับสมาชิกที่มีบุตรกำลังศึกษาอยู่ ซึ่งในปี 2566 สหกรณ์ได้มอบทุนสวัสดิการเพื่อการศึกษาของบุตรสมาชิก จำนวน 11 ทุนๆ ละ 10,000 บาท เป็นเงิน 110,000 บาท ซึ่งจะมอบทุนๆในวันประชุมใหญ่สามัญประจำปี 2566 วันที่ 28 พฤศจิกายน 2566

9.2 สวัสดิการเพื่อช่วยเหลืองานศพสมาชิก สหกรณ์จะจ่ายสวัสดิการเพื่อช่วยเหลืองานศพสมาชิกตามระเบียบของสหกรณ์ ซึ่งในปี 2566 ได้จ่ายจำนวน 2 ราย เป็นจำนวนเงิน 300,000.00 บาท

9.3 สวัสดิการเพื่อช่วยเหลืองานศพ คู่สมรส /บุตร อายุไม่เกิน 25 ปี ของสมาชิก สหกรณ์จะจ่ายเงินสวัสดิการเพื่อช่วยเหลืองานศพคู่สมรสตามระเบียบของสหกรณ์ ซึ่งในปี 2566 ได้จ่ายจำนวน 10 ราย เป็นจำนวนเงิน 450,000.00บาท

9.3 สวัสดิการเพื่อช่วยเหลืองานศพ บิดา / มารดา / บุตรอายุเกิน 25 ปี ของสมาชิก สหกรณ์จะจ่ายเงินสวัสดิการเพื่อช่วยเหลืองานศพ บิดา มารดา และบุตรของสมาชิก ตามระเบียบของสหกรณ์ ซึ่งในปี 2566 ได้จ่ายจำนวน 88 ราย เป็นจำนวนเงิน 318,000.00 บาท

การจ่ายเงินทุนสาธารณประโยชน์เพื่อการศพสมาชิก/
คู่สมรส/บิดา/มารดา/บุตร ประจำปี 2566

รายการ	จำนวน (ราย)	จำนวนเงิน (บาท)
สมาชิกเสียชีวิต	2	300,000.00
คู่สมรส / บุตรอายุไม่เกิน 25 ปี เสียชีวิต	10	450,000.00
บิดา /มารดา /บุตรสมาชิกอายุเกิน 25 ปี เสียชีวิต	88	318,000.00
รวมจ่ายทุนฯ	100	1,068,000.00

10. สหกรณ์จ่ายเงินทุนช่วยเหลือผู้ค้าประกันหนี้เงินกู้ จำนวน 51 ราย เพื่อนำหักหนี้ให้แก่ผู้ค้าประกัน ตามระเบียบของสหกรณ์ เป็นจำนวนเงิน 563,447.00 บาท

11. สหกรณ์ร่วมบริจาคเงินทำบุญกฐิน ที่ จ.สิงห์บุรี เป็นจำนวนเงิน 5,000.00 บาท และร่วมบริจาคเงินทำบุญกฐิน ของกรมส่งเสริมสหกรณ์ เป็นจำนวนเงิน 2,000.00 บาท

12. ในปี พ.ศ. 2566 สหกรณ์ออมทรัพย์ฯ ไม่ได้ถูกรายงานคดีร้องทุกข์กล่าวโทษ การถูกดำเนินคดี การถูกร้องเรียน และการถูกลงโทษของสหกรณ์ แต่อย่างใด

รายละเอียดผลประโยชน์และค่าตอบแทนของกรรมการ ผู้จัดการ ผู้มีอำนาจในการจัดการ และที่ปรึกษาของสหกรณ์ ประจำปี 2566

ของสหกรณ์ออมทรัพย์เครือข่ายโรงพยาบาลไทยและปาล์ม จำกัด

กฎกระทรวง การดำเนินงานและการกำกับดูแลสหกรณ์ออมทรัพย์และสหกรณ์เครดิตยูเนียน พ.ศ.2564 ข้อ 14. ในการประชุมใหญ่ นอกจากเรื่องที่ตั้งให้ที่ประชุมทราบเป็นปกติแล้วสหกรณ์ต้องแจ้งให้ที่ประชุมใหญ่ทราบเรื่อง

ดังต่อไปนี้ (1) ผลประโยชน์และค่าตอบแทนที่กรรมการ ผู้จัดการ ผู้มีอำนาจในการจัดการ และที่ปรึกษาของสหกรณ์ได้รับจากสหกรณ์นั้นในรอบปีบัญชีที่ผ่านมา โดยให้สหกรณ์แสดงรายละเอียดดังกล่าวเป็นรายบุคคลในรายงานประจำ

		การเปิดเผยค่าตอบแทนกรรมการดำเนินการ ชุดที่ 28 ระหว่างวันที่ 1 ตุลาคม 2565 - 23 พฤศจิกายน 2565		ค่าตอบแทนที่เป็นตัวเงิน				ค่าตอบแทนที่ไม่เป็นตัวเงิน				รวมเป็นเงิน
ที่	ชื่อ - สกุล	ตำแหน่ง	เงินเดือน/ ค่าตอบแทน /ค่าพาหนะ	เงินโบนัส	ค่าเบี้ยประชุม	ค่ารักษา พยาบาล	เครื่องแบบ	ตรวจสอบสภาพ	ค่าอบรม	ค่า ประกันภัย		
1	คุณภุชงค์ ทองแดง	ประธาน		90,043.00	2,000.00							92,043.00
2	คุณบุญหลาย ขำช้าง	รองประธาน		73,643.00	2,000.00							75,643.00
3	คุณทิพย์วรรณ เพชรน้ำเงิน	รองประธาน		47,643.00	2,800.00							50,443.00
4	คุณจริยา ทะทา	รองประธาน		58,043.00	-							58,043.00
5	คุณวิภา มากสนิท	เหรัญญิก		73,643.00	2,000.00							75,643.00
6	คุณวิรัตน์ บุญเจริญ	เลขานุการ		78,843.00	2,000.00							80,843.00
7	คุณบัวหลวง ถิ่นแก้ว	กรรมการ		67,443.00	1,000.00							68,443.00
8	คุณอุดมศักดิ์ ทอดสูงเนิน	กรรมการ		67,443.00	2,800.00							70,243.00
9	คุณพวงเพชร แหวนนิล	กรรมการ		25,843.00	1,800.00							27,643.00
10	คุณพรทิพย์ ยศโต	กรรมการ		83,043.00	3,800.00							86,843.00
11	คุณสุบัญญัติ เกียนเล็ก	กรรมการ		83,043.00	3,800.00							86,843.00
12	คุณสมบอง น้ำเลี้ยงเงิน	กรรมการ		57,043.00	1,000.00							58,043.00
13	คุณศรีวิชัย แสงสุข	กรรมการ		67,443.00	2,800.00							70,243.00
14	ส.อ.หญิง พย ฐูไชย	กรรมการ	500.00	72,643.00	2,800.00							75,943.00
15	คุณพัชรินทร์ ทับทิม	กรรมการ	300.00	67,443.00	2,800.00							70,543.00
รวมทั้งสิ้น			800.00	1,013,245.00	33,400.00	-	-	-	-	-	-	1,047,445.00

การเปิดเผยค่าตอบแทนกรรมการดำเนินการ ชุดที่ 29 ระหว่างวันที่ 24 พฤศจิกายน 2565 - 30 กันยายน 2566													
ที่	ชื่อ - สกุล	ตำแหน่ง	ค่าตอบแทนที่เป็นตัวเงิน				ค่าตอบแทนที่ไม่เป็นตัวเงิน				รวมเป็นเงิน		
			เงินเดือน/ ค่าตอบแทน /ค่าพาหนะ	เงินโบนัส	ค่าเบี้ยประชุม	ค่ารักษา พยาบาล	เครื่องแบบ	ตรวจสอบภาพ	ค่าอบรม	ค่า ประกันภัย			
1	นายภูษงค์	ทองแดง			14,400.00								14,400.00
2	นายสหรัฐ	ไมตรีอินทชัย	1,500.00		21,000.00								22,500.00
3	น.ส.ภา	สนิทมาก			15,600.00								15,600.00
4	นายสุปัญญา	เทียนเล็ก	1,500.00		15,600.00								17,100.00
5	นางพรทิพย์	ยศโต	3,000.00		15,600.00								18,600.00
6	น.ส.พินญา	สายดั่ง			15,600.00								15,600.00
7	นายบุญหลาย	จำซ่าง			19,800.00								19,800.00
8	นางทิพย์วรรณ	เพชรน้ำเงิน			12,000.00								12,000.00
9	นายสมปอง	น้ำเลี้ยงขัน			21,000.00								21,000.00
10	นายอุดมศักดิ์	ทองสูงเนิน			16,200.00								16,200.00
11	นายอัฐกรณ์ภักษ	ภักษศิริสกุลพิชัย	6,750.00		12,000.00			1,800.00		3,900.00			24,450.00
12	น.ส.วรรณภา	เนขุนทด			16,200.00			1,800.00					18,000.00
13	น.ส.พัชรินทร์	ทับทิม	3,300.00		18,600.00								21,900.00
14	นายสรวิชัย	แสงสุข			16,200.00								16,200.00
15	ส.อ.หญิงพายุ	ชูไข	4,500.00		16,200.00								20,700.00
16	นายทวี	ชูทรัพย์	5,000.00										5,000.00
17	นายสุวิษ	เดิมนเรศ	5,000.00		5,800.00								10,800.00
18	นางกรรณิกา	ล้อมทอง	5,000.00		11,600.00								16,600.00
19	นายจักรภัทร	ชตะมินา	1,514,653.00	377,060.48		43,034.00				5,300.00	3,900.00	3,795.00	1,947,742.48
		รวมทั้งสิ้น	1,550,203.00	377,060.48	263,400.00	43,034.00		3,600.00		5,300.00	7,800.00	3,795.00	2,254,192.48

ระเบียบวาระที่ 5

เรื่อง รับทราบรายงานของผู้ตรวจสอบกิจการ ประจำปี 2566

ประธาน : -

รายงานการตรวจสอบกิจการ สหกรณ์ออมทรัพย์เครือข่ายโรงพยาบาลพญาไทและเปาโล จำกัด ประจำปีสิ้นสุดทางบัญชีวันที่ 30 กันยายน 2566

.....
ตามมติที่ประชุมใหญ่สามัญประจำปี 2565 เมื่อวันที่ 23 พฤศจิกายน 2565 ได้เลือกตั้งข้าพเจ้า นายบุญเสริม ไกรสินธุ์ เป็นผู้ตรวจสอบกิจการสหกรณ์ออมทรัพย์เครือข่ายโรงพยาบาลพญาไทและเปาโล จำกัด สำหรับปี สิ้นสุดวันที่ 30 กันยายน 2566 ข้าพเจ้าได้เข้าตรวจสอบกิจการและเสนอรายงานต่อคณะกรรมการดำเนินการเป็นประจำ ทุกเดือน

ข้าพเจ้าในฐานะผู้ตรวจสอบกิจการสหกรณ์ จึงขอเสนอผลการตรวจสอบกิจการสหกรณ์ประจำปีสิ้นสุด ทางบัญชีวันที่ 30 กันยายน 2566 ต่อที่ประชุมใหญ่สามัญประจำปี 2566 โดยสรุป ดังนี้

1. วัตถุประสงค์ของการตรวจสอบ

- 1.1 เพื่อตรวจสอบการบริหารงานของคณะกรรมการดำเนินการ
- 1.2 เพื่อตรวจสอบการปฏิบัติงานเกี่ยวกับการบัญชีและการควบคุมภายใน
- 1.3 เพื่อตรวจสอบการดำเนินงานอื่นๆ ของสหกรณ์

2. ขอบเขตการปฏิบัติงาน

- 2.1 ตรวจสอบความถูกต้องของการบันทึกบัญชีตามเอกสารหลักฐาน
- 2.2 ตรวจสอบการควบคุมการเงินตามระเบียบและข้อกำหนดของสหกรณ์
- 2.3 ตรวจสอบการดำเนินงานตามวัตถุประสงค์ ข้อบังคับ ระเบียบ มติที่ประชุม
- 2.4 ตรวจสอบการบริหารงานของคณะกรรมการดำเนินการตามแผนงานและงบประมาณที่กำหนดไว้

3.ผลการตรวจสอบและข้อเสนอแนะ

3.1 ด้านผลการดำเนินงาน

ต้นปีสหกรณ์มีสมาชิกคงเหลือ 5,026 คน แยกเป็นสมาชิก 5,010 คน สมาชิกสมทบ 16 คน ณ วันที่สิ้นปี 30 กันยายน 2566 มีสมาชิกทั้งสิ้น 5,166 คน แยกเป็น สมาชิก 5,146 คน สมาชิกสมทบ 20 คน สมาชิกเพิ่มขึ้น 136 คน สมาชิกสมทบเพิ่มขึ้น 4 คน สหกรณ์มีทุนดำเนินงานทั้งสิ้น 2,066,479,916.81 บาท มีรายได้ 91,999,172.75 บาท มีค่าใช้จ่าย 32,249,826.10 บาท ผลการดำเนินงานมีกำไรสุทธิ 59,749,346.65 บาท เพิ่มขึ้นจากปีก่อน 6,441,020.74 บาท คิดเป็นร้อยละ 12.08 และ สูงกว่าแผนที่ประมาณการไว้ 7,724,346.65 บาท คิดเป็นร้อยละ 14.84 ของแผนงาน

3.2 ด้านบริหารทั่วไป

(1) การแบ่งส่วนงานสหกรณ์จัดแบ่งโครงสร้าง มีความชัดเจน ข้อมูลมีการเชื่อมโยงระหว่างกันเป็นอย่างดี แต่มีจำนวนผู้ปฏิบัติงานยังไม่เหมาะสมกับปริมาณงานบางครั้งต้องไปทำหน้าที่อื่น อาจส่งผลกระทบต่องานในหน้าที่หลักได้ ควรจัดหาเจ้าหน้าที่ด้านประชาสัมพันธ์โดยมีความรู้ด้านกฎหมายเพื่อให้ข้อมูลที่เป็นประโยชน์กับสมาชิกพร้อมตอบข้อซักถามของสมาชิกด้วย

(2) การกำหนดข้อบังคับและระเบียบต่างๆสหกรณ์ได้กำหนดขึ้นถือใช้เป็นแนวทางปฏิบัติเป็นไปตามวัตถุประสงค์ของสหกรณ์ แต่ยังมีหลายระเบียบที่ยังไม่เป็นปัจจุบันซึ่งได้แนะนำให้มีการปรับปรุงแก้ไขแล้ว มีการจัดบันทึกรายงานการประชุมใหญ่สามัญประจำปีและรายงานประชุมคณะกรรมการดำเนินการเป็นปัจจุบัน ดำเนินการตามมติที่ประชุมใหญ่และมติที่ประชุมคณะกรรมการ

(3) การกำหนดแผนการดำเนินงานและประมาณการรายรับ รายจ่าย ประจำปี 2566 สหกรณ์มีการกำหนดไว้อย่างเหมาะสมแต่การเบิกจ่ายยังไม่เป็นตามแผนงานที่กำหนดไว้ โดยเฉพาะในหมวดครุภัณฑ์แผนงบประมาณตั้งไว้ 250,000.00 บาท เบิกจ่ายเพียง 86,160.00 บาท คิดเป็น 34.46 % ในปีงบประมาณต่อไป สหกรณ์ควรจัดทำแผนกลยุทธ์ของสหกรณ์ประมาณ 3 ปี และมีการเสนอผลงานเทียบกับแผนงานเสนอที่ประชุมคณะกรรมการดำเนินการทุกเดือน

(4) แผนบริหารความเสี่ยง สหกรณ์ได้มีการแต่งตั้งคณะกรรมการบริหารความเสี่ยง เพื่อทำหน้าที่สอบทานการควบคุมภายในของสหกรณ์ตลอดจนติดตามการดำเนินการของสหกรณ์ และตามข้อเสนอแนะของผู้ตรวจสอบกิจการและผู้สอบบัญชีสหกรณ์ และรายงานการประเมินความเสี่ยงต่อที่ประชุมคณะกรรมการดำเนินการ เพื่อพิจารณาดำเนินการตามที่รายงาน

(5) การจัดเก็บเอกสารเป็นไปตามหลักเกณฑ์ แต่การจัดเก็บข้อมูลไอทีควรจัดเก็บในสถานที่เหมาะสมไม่ทำให้ข้อมูลสูญหายหรือเกิดความเสียหายต่อข้อมูล ซึ่งปัจจุบันสหกรณ์จัดเก็บข้อมูลไว้ที่บ้านของผู้จัดการและบ้านเจ้าหน้าที่การเงิน

3.3 ด้านการเงิน

(1) เงินสดคงเหลือ ณ วันสิ้นปีทางบัญชีวันที่ 30 กันยายน 2566 จำนวน 148,039.50 บาท มีความถูกต้องตรงตามบัญชี สหกรณ์มีการเก็บรักษาเงินสดสิ้นวันทำการตามระเบียบว่าด้วย การรับ-จ่ายและเก็บรักษาเงิน พ.ศ.2562 ซึ่งกำหนดให้เก็บรักษาเงินสดไม่เกินวันละ 150,000 บาท การใช้จ่ายเงินเป็นไปตามประมาณการรายจ่ายที่ได้รับความเห็นชอบจากที่ประชุมใหญ่และผ่านการพิจารณาจากผู้มีอำนาจอนุมัติ

(2) การดำรงสินทรัพย์สภาพคล่อง สหกรณ์มีการดำรงสินทรัพย์สภาพคล่องเฉลี่ยรายเดือนในอัตราสูงกว่าร้อยละ 1 ของยอดเงินรับฝากทั้งหมด ได้ถือปฏิบัติตามประกาศของกระทรวงเกษตรและสหกรณ์ ว่าด้วยเรื่องกำหนดอัตราการดำรงสินทรัพย์สภาพคล่องของสหกรณ์ ลงวันที่ 30 พฤษภาคม 2550 ซึ่งมีผลบังคับตั้งแต่วันที่ 18 มิถุนายน 2550 โดยมีอัตราดำรงสินทรัพย์สภาพคล่องเฉลี่ย 12 เดือน คิดเป็นร้อยละ 11.04 ต่ำกว่าปีก่อน ร้อยละ 1.30

3.4 ด้านบัญชี

(1) การบันทึกบัญชี สหกรณ์ใช้โปรแกรมระบบบัญชีคอมพิวเตอร์ประมวลผลข้อมูลของ สหกรณ์ออมทรัพย์ มหาวิทยาลัยสงขลานครินทร์ จำกัด สหกรณ์มีการบันทึกบัญชีไว้เรียบร้อยเป็นปัจจุบัน มีเอกสารหลักฐานประกอบการบันทึกบัญชีครบถ้วน ทั้งนี้ มีการจัดทำบทดลองประจำเดือน งบแสดงฐานะการเงิน และงบกำไรขาดทุน เปรียบเทียบในวันสิ้นเดือนของเดือนเดียวกันในปีปัจจุบันกับปีที่ผ่านมา รวมทั้งวิเคราะห์อัตราส่วนทางการเงินเสนอที่ประชุมคณะกรรมการดำเนินการ ทุกเดือน

(2) จากการตรวจสอบ Statement ของธนาคารเทียบกับบัญชีธนาคารของสหกรณ์ ณ วันสิ้นเดือน มียอดตรงกัน

3.5 ด้านธุรกิจสินเชื่อ

(1) การให้เงินกู้แก่สมาชิก

ในระหว่างปี 2566 สหกรณ์ได้ให้เงินกู้กับสมาชิกใน 3 ประเภท คือ เงินกู้ฉุกเฉิน เงินกู้สามัญ และเงินกู้พิเศษ โดยในระหว่างปี 2566 สหกรณ์ได้ขยายรูปแบบการให้เงินกู้ทั้งเงินกู้สามัญและเงินกู้พิเศษในลักษณะตามวัตถุประสงค์ของการใช้เงินกู้ให้หลากหลายมากขึ้น เช่น เงินกู้หุ้นค้ำประกันพิเศษ เป็นเงินกู้สามัญโดยใช้หุ้นค้ำประกัน อัตราดอกเบี้ย 3.50 และเป็นเงินกู้ที่จะไม่ได้รับเงินเฉลี่ยคืน ส่วนเงินกู้พิเศษก็มีทั้งเงินกู้พิเศษเพื่อซื้อหรือปรับปรุงที่อยู่อาศัย เงินกู้พิเศษเพื่อซื้อบ้านหลังแรก สรุปคือสหกรณ์มีการให้เงินกู้สมาชิกหลายรูปแบบ

การให้เงินกู้ระหว่างปีเปรียบเทียบปี 2565 - 2566 มีดังนี้

ประเภทเงินกู้	ปี 2566	ปี 2565	เพิ่มขึ้น(ลดลง)	ร้อยละ
ฉุกเฉิน	13,812,214.62	13,165,267.64	646,946.98	4.91
สามัญ	449,971,106.47	448,696,821.58	1,274,284.89	0.28
พิเศษ	344,974,904.08	328,885,046.72	16,089,857.36	4.89
รวม	808,758,225.17	790,747,135.94	18,011,089.23	2.27

ณ วันสิ้นปี วันที่ 30 กันยายน 2566 สหกรณ์มียอดเงินให้กู้คงเหลือ 808,758,225.17 เพิ่มขึ้นสูงกว่าปี 2565 เป็นเงิน 18,011,089.23 บาท คิดเป็น ร้อยละ 2.27 เมื่อเปรียบเทียบกับแผนงาน ปี 2566 ตั้งไว้ 842,000,000.00 บาท มียอดเงินกู้ต่ำกว่าแผนที่ตั้งไว้ 33,241,774.83 บาท คิดเป็นร้อยละ 3.94 ของแผน

(2) เงินกู้ยืมลูกหนี้ขาดสมาชิกภาพ หน่วย : บาท

รายการ	ลูกหนี้ตามคำพิพากษา		ลูกหนี้ขาดจากสมาชิกภาพ		ลูกหนี้ระหว่างดำเนินคดี	
	ปี 2566	ปี 2565	ปี 2566	ปี 2565	ปี 2566	ปี 2565
คงเหลือต้นปี	6,456,275.85	5,439,298.23	13,107,776.45	11,488,376.31	435,299.44	1,119,944.25
เพิ่มขึ้น ระหว่างปี	570,417.44	1,867,931.81	6,177,618.94	3,052,958.67	127,871.00	791,406.94
รวม	7,026,693.29	7,307,230.04	19,285,395.39	14,541,334.98	563,170.44	1,911,351.19
รับชำระ ระหว่างปี/รับ โอนลูกหนี้	249,738.75	850,954.19	0.00	1,433,558.53	563,170.44	1,476,051.75
คงเหลือออกไป	6,776,954.54	6,456,275.85	19,285,395.39	13,107,776.45	0.00	435,299.44
เพิ่ม(ลด)	320,678.69	1,016,977.62	6,177,618.94	1,619,400.14	(435,299.44)	(684,644.81)
จำนวน สมาชิก(คน)	27	25	85	60	-	2

เงินกู้ยืมลูกหนี้ขาดสมาชิกภาพ ลูกหนี้ตามคำพิพากษาและลูกหนี้ระหว่างดำเนินคดี ซึ่งอยู่ระหว่างการที่ สหกรณ์ติดตามทวงถามและดำเนินการตามคำพิพากษานั้น เพิ่มขึ้นจากปี 2565 จำนวนมากขึ้น สหกรณ์ควรมีการเข้มงวดในการให้สินเชื่อและเคร่งครัดในการติดตามหนี้เงินกู้จากสมาชิกให้เป็นไปตามสัญญา

(3) ในระหว่างปี สหกรณ์มีการกำหนดระเบียบขึ้นถือใช้ เพื่อให้เข้ากับสถานการณ์ในปัจจุบัน ดังนี้

1. ระเบียบสหกรณ์ออมทรัพย์หรือโรงพยาบาลพญาไทและเปาโล จำกัด ว่าด้วย เงินฝากสินทวี พ.ศ.2565 เริ่มถือใช้วันที่ 17 ตุลาคม 2565
2. ระเบียบสหกรณ์ออมทรัพย์หรือโรงพยาบาลพญาไทและเปาโล จำกัด ว่าด้วย วิธีปฏิบัติในการควบคุม ภายในและการรักษาความปลอดภัยด้านเทคโนโลยีสารสนเทศของสหกรณ์ พ.ศ.2565 เริ่มถือใช้วันที่ 17 ตุลาคม 2565
3. ระเบียบสหกรณ์ออมทรัพย์หรือโรงพยาบาลพญาไทและเปาโล จำกัด ว่าด้วย เงินรับฝากออมทรัพย์พิเศษ พ.ศ.2565 เริ่มถือใช้วันที่ 17 ตุลาคม 2565
4. ระเบียบสหกรณ์ออมทรัพย์หรือโรงพยาบาลพญาไทและเปาโล จำกัด ว่าด้วย การใช้ทุน สาธารณประโยชน์เพื่อสงเคราะห์เกี่ยวกับการศพของสมาชิก คู่สมรส บุตร หรือบิดา มารดาของสมาชิก แก้ไขเพิ่มเติม ฉบับที่ 2 พ.ศ.2565 เริ่มถือใช้วันที่ 1 พฤศจิกายน 2565
5. ระเบียบสหกรณ์ออมทรัพย์หรือโรงพยาบาลพญาไทและเปาโล จำกัด ว่าด้วย การให้บริการสมาชิก สมทบ พ.ศ.2565 เริ่มถือใช้วันที่ 1 พฤศจิกายน 2565

6. ระเบียบสหกรณ์ออมทรัพย์เครือข่ายโรงพยาบาลพญาไทและเปาโล จำกัด ว่าด้วย การให้สหกรณ์อื่นกู้ยืมเงิน พ.ศ.2565 เริ่มถือใช้วันที่ 21 พฤศจิกายน 2565

7. ระเบียบสหกรณ์ออมทรัพย์เครือข่ายโรงพยาบาลพญาไทและเปาโล จำกัด ว่าด้วย การรับฝากเงินจากสหกรณ์อื่น พ.ศ.2565 เริ่มถือใช้วันที่ 21 พฤศจิกายน 2565

8. ระเบียบสหกรณ์ออมทรัพย์เครือข่ายโรงพยาบาลพญาไทและเปาโล จำกัด ว่าด้วย กองทุนขยายงาน พ.ศ.2566 เริ่มถือใช้วันที่ 1 กุมภาพันธ์ 2566

9. ระเบียบสหกรณ์ออมทรัพย์เครือข่ายโรงพยาบาลพญาไทและเปาโล จำกัด ว่าด้วย กองทุนการศึกษา พ.ศ.2566 เริ่มถือใช้วันที่ 1 กุมภาพันธ์ 2566

10. ระเบียบสหกรณ์ออมทรัพย์เครือข่ายโรงพยาบาลพญาไทและเปาโล จำกัด ว่าด้วย กองทุนช่วยเหลือผู้ค้าประกันหนี้เงินกู้ พ.ศ.2566 เริ่มถือใช้วันที่ 1 กุมภาพันธ์ 2566

(4) สหกรณ์มีการกำหนดระเบียบเกี่ยวกับธุรกิจสินเชื่อไว้อย่างเหมาะสมเพียงพอและเจ้าหน้าที่ได้ปฏิบัติตามระเบียบที่กำหนด เอกสารประกอบการจ่ายเงินกู้ทุกประเภทได้แก่ คำขอกู้ สัญญาเงินกู้ สัญญาค้ำประกัน เป็นต้น สหกรณ์ได้จัดทำถูกต้องครบถ้วน ผู้ตรวจสอบกิจการตรวจพบข้อผิดพลาดเล็ก ๆ น้อย ๆ ได้แจ้งให้เจ้าหน้าที่ผู้รับผิดชอบทราบและแก้ไขในระหว่างตรวจสอบแล้ว

3.6 ด้านเงินรับฝาก

สหกรณ์รับเงินฝากจากสมาชิกเป็นหลัก โดยถือปฏิบัติตามระเบียบ ว่าด้วย การรับฝากเงินออมทรัพย์และเงินฝากประจำ พ.ศ. 2561 และ ระเบียบ ว่าด้วยเงินรับฝากออมทรัพย์พิเศษ พ.ศ.2565 จากการตรวจสอบสรุปการรับและถอนเงินฝากคงเหลือรายคนถูกต้องตรงตามบัญชี

ในรอบปีสหกรณ์ได้มีการปรับเพิ่มอัตราดอกเบี้ยเงินฝากของสหกรณ์จำนวน 2 ครั้ง ครั้งที่ 1 ณ วันที่ 17 เมษายน 2566 และครั้งที่ 2 ณ วันที่ 15 กันยายน 2566 ปัจจุบันใช้ประกาศอัตราดอกเบี้ย ณ วันที่ 15 กันยายน 2566 เป็นต้นมาจนถึงปัจจุบัน ดังนี้ เงินฝากออมทรัพย์ อัตราดอกเบี้ยร้อยละ 1.30 ต่อปี ออมทรัพย์พิเศษ อัตราดอกเบี้ยร้อยละ 2.30 ต่อปี เงินฝากสินทวิ 24 เดือน อัตราดอกเบี้ยร้อยละ 2.85 ต่อปี เงินฝากสินทวิ 36 เดือน อัตราดอกเบี้ยร้อยละ 2.95 ต่อปี เงินฝากสินทวิ 48 เดือน อัตราดอกเบี้ยร้อยละ 3.05 ต่อปี ส่วนอัตราดอกเบี้ยเงินฝากออมทรัพย์พิเศษเพื่อประกันหนี้ คงกำหนดอัตราดอกเบี้ยร้อยละ 3.50 ต่อปี เหมือนเดิม เงินฝากเป็นประกันหนี้เงินกู้เพื่อแบ่งเบาภาระผู้ค้าประกันส่วนหนึ่ง

ผลการรับฝากเงินของสมาชิก ณ วันสิ้นปีวันที่ 30 กันยายน 2566 คงเหลือดังนี้

ลำดับ	รายการ	30 กันยายน 2566	30 กันยายน 2565	เพิ่มขึ้น(ลดลง)	
		บาท	บาท	บาท	ร้อยละ
1	เงินฝากออมทรัพย์	6,066,937.70	5,007,655.06	1,059,282.64	21.25
2	เงินฝากออมทรัพย์พิเศษ	784,137,417.12	720,539,845.84	63,597,571.28	8.82
3	เงินฝากสินทวิ 24 เดือน	11,870,500.00	10,460,000.00	1,410,500.00	13.48
4	เงินฝากสินทวิ 36 เดือน	3,836,000.00	2,914,000.00	922,000.00	31.64
5	เงินฝากสินทวิ 48 เดือน	5,423,500.00	3,674,500.00	1,749,000.00	47.59
6	เงินฝากออมทรัพย์พิเศษเพื่อ ประกันหนี้	8,002,001.00	651,902.26	7,350,098.74	1,127.48
	รวม	819,336,355.52	743,247,903.16	76,088,452.36	10.23

ณ วันสิ้นปีวันที่ 30 กันยายน 2566 สหกรณ์ มีเงินรับฝากคงเหลือ 819,336,355.82 บาท เป็นเงินรับฝากจากสมาชิกทั้งหมด เพิ่มขึ้น 76,088,452.66 บาท คิดเป็นร้อยละ 10.23 เมื่อเปรียบเทียบกับแผนงาน ปี 2566 ตั้งไว้จะขยายฐานเงินฝากให้เพิ่มจากปีที่ผ่านมาน้อยร้อยละ 5 ในปี 2566 มีเงินฝากเพิ่มขึ้นจากแผน จำนวน 39,336,355.82 บาท คิดเป็นร้อยละ 5.04 ของแผน

3.7 ด้านการลงทุน

(1) การลงทุนในหุ้นของชุมนุมสหกรณ์ออมทรัพย์แห่งประเทศไทย จำกัด กองทุนรวมและหุ้น
กู้ในบริษัทต่างๆ มียอดคงเหลือสิ้นปี ดังนี้

รายการ	30 ก.ย.2566 (บาท)	30 ก.ย.2565 (บาท)	เพิ่มขึ้น(ลดลง) (บาท)
1. กองทุนรวมโครงสร้างพื้นฐาน(EGATIF)	10,851,250.00	11,426,250.00	(575,000.00)
2. หุ้นชุมนุมสหกรณ์ออมทรัพย์แห่งประเทศไทย จำกัด	200,000,000.00	200,000,000.00	-
3. หุ้นกู้ บมจ.ปตท.	10,000,000.00	10,000,000.00	-
4. หุ้นกู้ บมจ.บ้านปู	90,000,000.00	65,000,000.00	25,000,000.00
5. หุ้นกู้ บมจ. ระบบขนส่งมวลชนกรุงเทพ	5,000,000.00	5,000,000.00	-

รายการ	30 ก.ย.2566 (บาท)	30 ก.ย.2565 (บาท)	เพิ่มขึ้น(ลดลง) (บาท)
6. หุ้นกู้ บมจ.อินโดรามา เวนเจอร์	55,000,000.00	55,000,000.00	-
7. หุ้นกู้ บจก. น้ำตาลมิตรผล	10,000,000.00	20,000,000.00	(10,000,000.00)
8. หุ้นกู้ บมจ. เจริญโภคภัณฑ์อาหาร	31,696,573.62	31,759,993.45	(63,419.83)
9. หุ้นกู้ บมจ. ซีพีออลล์	105,000,000.00	100,000,000.00	5,000,000.00
10. หุ้นกู้ บมจ. ซีพีเอฟ (ประเทศไทย)	40,000,000.00	40,000,000.00	-
11. หุ้นกู้ บมจ. บัตรกรุงไทย	10,000,000.00	10,000,000.00	-
12. หุ้นกู้ บจก. อมตะ บี กริม เพาเวอร์ เอสพีวี1	36,000,000.00	36,000,000.00	-
13. หุ้นกู้ บมจ. บีทีเอส กรุ๊ป โฮสดีังส์	60,000,000.00	60,000,000.00	-
14. หุ้นกู้ บมจ. ไทคอน อินดัสเทรียล คอนเน็คชั่น	10,000,000.00	10,000,000.00	-
15. หุ้นกู้ บมจ. ไทยเบฟเวอเรจ	20,000,000.00	20,000,000.00	-
16. หุ้นกู้ บมจ. บี.กริม เพาเวอร์	10,000,000.00	10,000,000.00	-
17. หุ้นกู้ บมจ. บางจาก คอร์ปอเรชั่น	15,000,000.00	15,000,000.00	-
18. หุ้นกู้ บมจ. ไมเนอร์ อินเตอร์เนชั่นแนล	30,000,000.00	20,000,000.00	10,000,000.00
19. หุ้นกู้ บมจ. พีทีที โกลบอล เคมีคอล	55,000,000.00	55,000,000.00	-
20. หุ้นกู้ บจก. เอ็มซีโพลีเมอส์	15,000,000.00	15,000,000.00	-
21. หุ้นกู้ บมจ. ศรีตรังแอโกรอินดัสทรี	20,000,000.00	20,000,000.00	-
22. หุ้นกู้ บมจ. ไออาร์พีซี	25,000,000.00	10,000,000.00	15,000,000.00
23. หุ้นกู้ บมจ. บีซีพีจี	5,000,000.00	5,000,000.00	-
24. หุ้นกู้ บมจ. กัลฟ์ เอนเนอร์จี ดีเวลลอปเม้นท์	30,000,000.00	30,000,000.00	--
25. หุ้นกู้ บมจ. โกลบอล เพาเวอร์ ซินเนอร์ยี่	30,000,000.00	30,000,000.00	-
26. หุ้นกู้ บมจ. บริหารสินทรัพย์ กรุงเทพพาณิชย์	20,000,000.00	10,000,000.00	10,000,000.00
27. หุ้นกู้ บมจ. ทางด่วนและรถไฟฟ้ากรุงเทพ	10,000,000.00	10,000,000.00	-
28. หุ้นกู้ บมจ. สหโคเจน (ชลบุรี)	10,000,000.00	10,000,000.00	-
29. หุ้นกู้ บมจ. ไทยออยล์	20,000,000.00	-	20,000,000.00
30. หุ้นกู้ บมจ. พลังงานบริสุทธิ์	20,000,000.00	-	20,000,000.00
31. หุ้นกู้ บมจ. ทู คอร์ปอเรชั่น	30,000,000.00	-	30,000,000.00
32. หุ้นกู้ บมจ. การบินไทย	110,000,000.00	110,000,000.00	-
รวม	1,148,547,823.62	1,024,186,243.45	124,361,580.17

ในระหว่างปีสหกรณ์ได้มีการถอนหุ้นกู้ที่ครบกำหนด และ มีการลดทุนของ กองทุนรวมฯ รวมเป็นเงิน 25,638,419.83 บาท และได้มีการซื้อหุ้นกู้เพิ่มรวมเป็นเงิน 150,000,000.00 บาท รวมเป็นยอดหุ้นกู้ และ กองทุนรวมฯ คงเหลือ 948,547,823.62 บาท และมียอดหุ้นชุมนุมสหกรณ์ออมทรัพย์แห่งประเทศไทย จำกัด และเงิน ลงทุนคงเหลือทั้งสิ้น 1,148,547,823.62 บาท สหกรณ์ตั้งค่าเผื่อการปรับมูลค่าเงินลงทุน (หุ้นกู้ บมจ.การบินไทย) รวมเป็นเงิน 16,500,000.00 บาท

3.8 ด้านหนี้สิน

ปี 2566 สหกรณ์ได้รับอนุมัติวงเงินกู้ยืมหรือค้ำประกันประจำปี โดยได้รับความเห็นชอบจากนาย ทะเบียณสหกรณ์ในวงเงิน 1,000 ล้านบาท สหกรณ์มีการออกตั๋วสัญญาใช้เงิน(PN)ให้กับธนาคารกรุงศรีอยุธยา จำกัด (มหาชน) 110 ล้านบาทและออกตั๋วสัญญาใช้เงิน(PN)ให้กับธนาคาร ICBC จำนวน 70 ล้านบาท ณ วันสิ้นปี 30 กันยายน 2566 สหกรณ์มีหนี้จากการออกตั๋วสัญญาใช้เงิน(PN) รวมทั้งสิ้นจำนวน 180 ล้านบาท

ในระหว่างปี สหกรณ์ได้กู้ยืมเงินระยะสั้นกับ ชุมนุมสหกรณ์ออมทรัพย์แห่งประเทศไทย จำกัด เป็นจำนวนเงิน 30 ล้านบาท โดยใช้หุ้นของชุมนุมสหกรณ์ฯ ค้ำประกัน ณ วันสิ้นปี 30 กันยายน 2566 สหกรณ์มีหนี้ เงินกู้ยืมระยะสั้นกับชุมนุมสหกรณ์ฯ คงเหลือ จำนวนเงิน 29.8 ล้านบาท

3.9 ด้านทุนของสหกรณ์

ทุนของสหกรณ์ประกอบด้วยทุนเรือนหุ้น ทุนสำรองและทุนสะสมเพื่อความมั่นคงและเป็นสวัสดิการ ต่างๆ ให้แก่สมาชิกซึ่งใช้เป็นทุนหมุนเวียนในการดำเนินงานของสหกรณ์ ทั้งนี้ การเพิ่มขึ้น - ลดลงของ ทุนดังกล่าวเป็นไปตามข้อบังคับสหกรณ์ และระเบียบการใช้เงินทุนของสหกรณ์ที่กำหนดไว้

สำหรับทุนเรือนหุ้น จากการตรวจสอบ ณ เวลาใดเวลาหนึ่ง ไม่มีสมาชิกรายใดถือหุ้นเกินกว่า 1 ใน 5 ของมูลค่าหุ้นที่ชำระแล้ว ทั้งนี้ จากการตรวจสอบสรุปทุนเรือนหุ้นคงเหลือรายคนถูกต้องตรงตามบัญชี

ณ วันสิ้นปีทางบัญชี 30 กันยายน 2566 ทุนของสหกรณ์ไม่รวมกำไรสุทธิประจำปี และกำไรจากเงิน ลงทุนที่ยังไม่เกิดขึ้น รวมทั้งสิ้น 996,518,277.35 บาท เพิ่มขึ้นจากวันสิ้นปีทางบัญชี 2565 จำนวน 86,242,889.41 บาท คิดเป็นร้อยละ 9.47

3.10 ด้านสวัสดิการสมาชิกสหกรณ์

สหกรณ์มีการจัดสรรกำไรสุทธิประจำปีแต่ละปีเป็นทุนเพื่อจัดสวัสดิการให้แก่สมาชิก ประกอบด้วย (1) ทุนสาธารณประโยชน์ (2) ทุนสงเคราะห์ครอบครัวสมาชิกผู้ถึงแก่กรรม (3) ทุนส่งเสริมการศึกษาและการอบรม (4) ทุนเพื่อจัดสวัสดิการให้แก่สมาชิก สำหรับทุนสงเคราะห์ครอบครัวสมาชิกผู้ถึงแก่กรรม ในปี 2566 โดยกำหนดความช่วยเหลือเป็นค่าพวงหรีดศพรายละไม่เกิน 1,500 บาท และเงินสงเคราะห์ครอบครัวสมาชิกผู้ถึงแก่กรรม ตามรายละเอียดดังนี้

กรณีเป็นสมาชิก มีเงื่อนไขดังนี้

- | | | |
|--------------------------------------|--------------------|----------------|
| เป็นสมาชิกไม่เกิน 5 ปี | สหกรณ์จ่าย ๑ รายละ | 50,000.00 บาท |
| เป็นสมาชิกตั้งแต่ 5 ปี ไม่เกิน 10 ปี | สหกรณ์จ่าย ๑ รายละ | 100,000.00 บาท |
| เป็นสมาชิกตั้งแต่ 10 ปี เป็นต้นไป | สหกรณ์จ่าย ๑ รายละ | 150,000.00 บาท |
- กรณีเป็นคู่สมรสและบุตรที่อายุไม่เกิน 25 ปี สหกรณ์ฯ จะจ่ายจำนวนกึ่งหนึ่งของสิทธิสมาชิก กรณีบิดามารดาและบุตรอายุเกิน 25 ปี
- เป็นสมาชิกสหกรณ์ ตั้งแต่ 5 ปี ไม่เกิน 10 ปี จ่ายรายละ 3,000.00 บาท
 - เป็นสมาชิกสหกรณ์ ตั้งแต่ 10 ปี ขึ้นไป จ่ายรายละ 5,000.00 บาท

ทั้งนี้ การใช้จ่ายทุนดังกล่าวเป็นไปตามระเบียบว่าด้วยเงินทุนทุกระเบียบ สำหรับในปี 2566

สหกรณ์ ได้จ่ายเงินสงเคราะห์เกี่ยวกับการศพของสมาชิกและครอบครัวสมาชิกรวมทั้งสิ้น 100 ราย จำนวนเงิน 1,068,000.00 บาท แยกเป็น

- | | | |
|--|-----------------|----------------|
| สงเคราะห์ศพสมาชิกจำนวน | 2 ราย เป็นเงิน | 318,000.00 บาท |
| สงเคราะห์ศพคู่สมรสและบุตรอายุไม่เกิน 25 ปี จำนวน | 10 ราย เป็นเงิน | 450,000.00 บาท |
| สงเคราะห์ศพบิดามารดาและบุตรอายุเกิน 25 ปีจำนวน | 88 ราย เป็นเงิน | 325,000.00 บาท |

ข้อสังเกตและข้อเสนอแนะ

ในระหว่างปี ผู้ตรวจสอบกิจการได้ให้ข้อสังเกตและข้อเสนอแนะแก่กรรมการและเจ้าหน้าที่สหกรณ์ ระหว่างการตรวจสอบและในรายงานการตรวจสอบกิจการประจำเดือน พอสรุปสาระสำคัญดังนี้

ลำดับที่	สิ่งที่ตรวจพบ	ข้อสังเกตและข้อเสนอแนะ	วัตถุประสงค์
1	การเรียกเก็บหนี้ ที่ไม่ได้เป็นพนักงาน และหนี้ที่สมาชิกผู้กู้ที่ส่งชำระหนี้เอง จำนวนผู้ส่งที่ไม่สามารถส่งชำระหนี้ได้ตามกำหนดเพิ่มขึ้นทุกเดือน ถึงแม้จำนวนเงินจะไม่มากแต่มีแนวโน้มเพิ่มขึ้น	สหกรณ์ควร ได้ติดตามอย่างต่อเนื่อง เพื่อให้ได้รับชำระหนี้ตามจำนวนที่ถึงกำหนดชำระทุกเดือน	ป้องกันไม่ให้เกิดหนี้ค้างนาน และอาจนำไปสู่การตั้งสำรองหนี้สูญ

ลำดับที่	สิ่งที่ตรวจพบ	ข้อสังเกตและข้อเสนอแนะ	วัตถุประสงค์
2	สหกรณ์มีการนำเงินทุนระยะสั้นไปลงทุนในหุ้นกู้มีระยะเวลาได้ถอนนานเป็น 10 ปีอาจส่งผลให้สหกรณ์ขาดสภาพคล่องได้	สหกรณ์ควรเตรียมหาแหล่งเงินกู้อัตราดอกเบี้ยต่ำไว้สำรองกรณีฉุกเฉิน	เพื่อให้สมาชิกเกิดความเชื่อมั่นในการบริหารงานของสหกรณ์และป้องกันการเกิดข้อผิดพลาดขึ้นได้
3	ระเบียบของสหกรณ์ที่ถือใช้อยู่ในปัจจุบันหลายระเบียบยังไม่มี การแก้ไขให้สอดคล้องกับข้อบังคับที่นายทะเบียนสหกรณ์รับจดทะเบียนแก้ไขแล้ว	สหกรณ์ควรเร่งรัดมีการแก้ไขระเบียบต่างๆ ให้เป็นปัจจุบัน	เพื่อให้เกิดความชัดเจน ไม่สับสนในการนำไปถือปฏิบัติ
4	เงินรอกการตรวจสอบในปี 2565 มียอดในบัญชี 1,453,785.57 บาท ในปี 2566 มียอดในบัญชี 1,544,425.82 บาท เพิ่มขึ้น 90,640.25 บาท และตั้งแต่ปี 2544 – ปี 2556 เป็นเวลา 10 ปี มียอดยอดไม่เคลื่อนไหว 274,944.25 บาท จำนวน 103 รายการ ซึ่งสหกรณ์ได้พยายามติดต่อและแจ้งข่าวสารให้สมาชิกทราบมาโดยตลอด	สหกรณ์ได้มีการจัดการแยกอายุไว้แต่ละปี ตั้งแต่ปี 2544 จนถึง ปี 2556 รวม 103 รายการ เป็นเงิน 274,944.25 บาท พร้อมประชาสัมพันธ์จนพ้นกำหนด ไม่มีสมาชิกมาเรียกร้องต่อสหกรณ์ คณะกรรมการจึงนำเสนอที่ประชุมใหญ่เพื่อพิจารณาอนุมัติ โอนเงินดังกล่าวเข้าเป็นเงินสำรอง แต่ทั้งนี้ให้ปิดประกาศเพื่อให้สิทธิการเรียกร้องของสมาชิก ภายในระยะเวลา 90 วัน หากพ้นกำหนดให้โอนเป็นเงินสำรองของสหกรณ์	เพื่อเป็นเงินสำรองของสหกรณ์

ลำดับที่	สิ่งที่ตรวจพบ	ข้อสังเกตและข้อเสนอแนะ	วัตถุประสงค์
5	<p>ในไตรมาส 4 มีการยืมเงิน ทดรอง 245,000.00 บาท จาก งบประมาณรายจ่ายประจำปี เพื่อนำไปจ่ายสมาชิกที่เข้า ประชุมใหญ่สามัญ เมื่อ 14 กรกฎาคม 2566 ณ โรงพยาบาลพญาไท 3 ไม่ เป็นไปตามระเบียบสหกรณ์ออม ทรัพย์เครือโรงพยาบาลพญาไท และเปาโล จำกัด ว่าด้วยเงินยืม ทดรองจ่าย พ.ศ.2560 ข้อ 8(1) แต่การเบิกจ่ายให้กับสมาชิกมี หลักฐานครบถ้วนทุกราย</p>	<p>1. ได้เสนอแนะให้นำเรื่องนี้ เสนอที่ประชุมคณะกรรมการ พิจารณานุมัติ</p> <p>2. ขอให้เคร่งครัดและถือ ปฏิบัติตามระเบียบที่กำหนด</p>	<p>เพื่อป้องกันมิให้เกิดความ เสียหายต่อสหกรณ์</p>

(ลงชื่อ) บุญเสริม ไกรสินธุ์
 (นายบุญเสริม ไกรสินธุ์)
 ผู้ตรวจสอบกิจการ

มติที่ประชุม:

ระเบียบวาระที่ 6

เรื่อง พิจารณานุมัติงบการเงิน ประจำปี 2566

ประธาน : ด้วย นางสาวจันทา โปทาเมือง ได้ตรวจสอบและรับรองงบการเงินประจำปีของสหกรณ์ สำหรับปีบัญชีสิ้นสุดวันที่ 30 กันยายน 2566 เป็นที่เรียบร้อยแล้ว และตามข้อบังคับของสหกรณ์ออมทรัพย์เครือโรงพยาบาลพญาไทและเปาโล จำกัด กำหนดให้คณะกรรมการดำเนินการเสนองบการเงิน ซึ่งผู้สอบบัญชีได้ตรวจสอบและรับรองแล้วต่อที่ประชุมใหญ่สามัญประจำปี เพื่อพิจารณานุมัติภายในหนึ่งร้อยห้าสิบวัน นับแต่วันสิ้นปีทางบัญชี คณะกรรมการดำเนินการขอเสนองบการเงินประจำปี งบกำไรขาดทุน และงบกระแสเงินสด ต่อที่ประชุมใหญ่แห่งนี้ ตามรายละเอียดในหน้าถัดไป

จึงเสนอที่ประชุมเพื่อโปรดพิจารณา

มติที่ประชุม :.....



หนังสือรับรองของสหกรณ์

วันที่ 14 พฤศจิกายน 2566

เรียน ผู้สอบบัญชี ของ สหกรณ์ออมทรัพย์เครือข่ายโรงพยาบาลพญาไทและเปาโล จำกัด

หนังสือรับรองฉบับนี้ให้ไว้เพื่อประโยชน์ของท่านในการตรวจสอบงบการเงิน ของ สหกรณ์ออมทรัพย์เครือข่ายโรงพยาบาลพญาไทและเปาโล จำกัด สำหรับปีสิ้นสุดวันที่ 30 กันยายน 2566 เพื่อแสดงความเห็นว่างบการเงินดังกล่าวแสดงฐานะการเงิน ณ วันที่ 30 กันยายน 2566 ผลการดำเนินงาน และกระแสเงินสด สำหรับปีสิ้นสุดวันเดียวกัน ของ สหกรณ์ออมทรัพย์เครือข่ายโรงพยาบาลพญาไทและเปาโล จำกัด โดยถูกต้องตามที่ควรในสาระสำคัญตามระเบียบที่นายทะเบียนสหกรณ์กำหนดหรือไม่

ข้าพเจ้าเป็นผู้รับผิดชอบในการจัดทำให้มีการจัดการที่มีประสิทธิภาพ เพื่อให้การดำเนินงานของสหกรณ์เป็นไปตามกฎหมายสหกรณ์ ระเบียบ ข้อบังคับที่เกี่ยวข้อง

ข้าพเจ้าขอรับรองรายละเอียดเกี่ยวกับงบการเงินที่ท่านตรวจสอบตามที่ข้าพเจ้าทราบ และคิดว่าควรจะเป็นดังต่อไปนี้

1. งบการเงิน

1.1 ตามข้อตกลงในการรับงานตรวจสอบ ข้าพเจ้าเป็นผู้รับผิดชอบในการจัดทำงบการเงิน โดยถูกต้องตามที่ควรในสาระสำคัญตามระเบียบที่นายทะเบียนสหกรณ์กำหนด และมีหน้าที่นำเสนองบการเงินต่อที่ประชุมใหญ่ผู้ถือหุ้นตามกฎหมาย

1.2 งบการเงินไม่มีการแสดงข้อมูลที่ขัดต่อข้อเท็จจริงอันเป็นสาระสำคัญ ซึ่งรวมถึงการละเว้นการแสดงรายการและข้อมูลต่าง ๆ

1.3 ข้อสมมติที่สำคัญที่สหกรณ์ใช้ในการประมาณการทางบัญชีมีความสมเหตุสมผล

1.4 รายการหรือข้อมูลดังต่อไปนี้มีการบันทึกหรือเปิดเผยไว้อย่างเพียงพอและเหมาะสมในงบการเงิน เช่น รายการธุรกิจที่มีกับสาขาของสหกรณ์หรือบุคคลอื่น ข้อตกลงกับสถาบันการเงินเกี่ยวกับภาระผูกพันเงินฝาก หรือข้อจำกัดการใช้เงินกู้ สินทรัพย์ที่ใช้เป็นหลักประกัน

1.5 เหตุการณ์ภายหลังวันที่ในงบการเงินที่ระเบียบนายทะเบียนสหกรณ์กำหนดให้ปรับปรุงหรือเปิดเผยได้ปรับปรุงหรือเปิดเผยแล้ว

1.6 ผลของการไม่แก้ไขข้อมูลที่ขัดต่อข้อเท็จจริงไม่มีสาระสำคัญ ข้อสังเกต ทั้งต่อเฉพาะรายการ หรือโดยรวมต่องบการเงิน รายการของข้อมูลที่ขัดต่อข้อเท็จจริงที่ไม่แก้ไขได้จัดทำเป็นเอกสารแนบของหนังสือรับรองนี้

1.7 ไม่มีรายการผิดปกติที่เกี่ยวข้องกับการกระทำของคณะกรรมการดำเนินการหรือเจ้าหน้าที่ของ สหกรณ์ ผู้ซึ่งมีหน้าที่สำคัญเกี่ยวกับระบบบัญชีและระบบการควบคุมภายใน หรือรายการผิดปกติที่มีผลกระทบอย่าง เป็นสาระสำคัญต่องบการเงิน

1.8 สหกรณ์มีกรรมสิทธิ์ในสินทรัพย์ทั้งหมดอย่างถูกต้องตามกฎหมายและไม่มีภาระผูกพันหรือข้อ ผูกมัดใด ๆ ในสินทรัพย์ของสหกรณ์ เว้นแต่ที่ได้เปิดเผยไว้ในหมายเหตุประกอบงบการเงินแล้ว

1.9 สหกรณ์ได้บันทึกหรือเปิดเผยรายการหนี้สินทั้งหมดของสหกรณ์ ทั้งที่เกิดขึ้นแล้วและอาจเกิดขึ้น ในภายหลังได้อย่างเหมาะสม รวมทั้งได้มีการเปิดเผยไว้ในหมายเหตุประกอบงบการเงินเกี่ยวกับหลักประกันทั้งหมดที่ สหกรณ์ให้แก่บุคคลที่สาม นอกจากนี้สหกรณ์ไม่มีคดีฟ้องร้องอื่นและไม่มีคดีที่คาดว่าจะเกิดขึ้นนอกเหนือจากที่ได้ แสดงหรือเปิดเผยไว้แล้วในงบการเงิน

1.10 นอกจากเรื่องที่ยกมาอธิบายไว้ในหมายเหตุประกอบงบการเงินแล้ว ไม่มีเหตุการณ์ใดเกิดขึ้น หรือไม่ปรากฏข้อเท็จจริงใดที่มีผลกระทบต่องบการเงินอย่างมีสาระสำคัญ ซึ่งต้องนำมาปรับปรุงงบการเงิน หรือ เปิดเผยในหมายเหตุประกอบงบการเงินอีก

1.11 สหกรณ์ได้ส่งมอบรายงานต่าง ๆ เกี่ยวกับลูกหนี้เงินกู้ ลูกหนี้อื่น เงินฝากสหกรณ์อื่น ประวัติ การชำระหนี้และการผิดนัดชำระของลูกหนี้ดังกล่าวแก่ท่านแล้วอย่างครบถ้วน หนี้สงสัยจะสูญที่เกิดขึ้นจากการให้ สินเชื่อ หนี้อื่นๆ การฝากเงินสหกรณ์อื่น ได้ถูกคำนวณโดยถูกต้องตามระเบียบ ประกาศ หรือคำสั่งนายทะเบียน สหกรณ์และได้นำมาบันทึกบัญชีและ/หรือเปิดเผยไว้โดยครบถ้วนแล้วในงบการเงิน

1.12 เงินลงทุนในหลักทรัพย์ชนิดต่าง ๆ ได้มีการตีราคาหรือวัดมูลค่าโดยถูกต้องตามระเบียบ ประกาศ หรือคำสั่งนายทะเบียนสหกรณ์ รายการที่เกี่ยวข้องกับเงินลงทุนในหลักทรัพย์ สหกรณ์ได้นำมาบันทึกบัญชี และ/หรือเปิดเผยไว้โดยครบถ้วนแล้วในงบการเงิน

2. การให้ข้อมูล

ข้าพเจ้าได้จัดเอกสารหลักฐานและข้อมูลดังต่อไปนี้ให้ท่านตรวจสอบครบถ้วนแล้ว คือ

2.1 บันทึกรายการทุกรายการในบัญชี เอกสารหลักฐานประกอบรายการบัญชี และข้อมูลอื่นที่เกี่ยวข้องทั้งหมด

2.2 รายงานการประชุมคณะกรรมการดำเนินการและรายงานการประชุมใหญ่

2.3 ข้อมูลอื่นที่ท่านขอจากข้าพเจ้าเพื่อวัตถุประสงค์ของการตรวจสอบ

- 2.4 เข้าถึงบุคคลในสหกรณ์ที่ท่านระบุว่าจำเป็นในการได้มาซึ่งหลักฐานการสอบบัญชีอย่างไม่จำกัด
- 2.5 สหกรณ์ได้ปฏิบัติตามเงื่อนไขของสัญญาทั้งหมดซึ่งหากไม่ปฏิบัติตามอาจมีผลกระทบอย่างมีสาระสำคัญต่องบการเงิน นอกจากนี้สหกรณ์ได้ปฏิบัติตามระเบียบและข้อกำหนดของหน่วยงานราชการหรือหน่วยงานที่กำกับดูแล ซึ่งหากไม่ปฏิบัติตามอาจมีผลกระทบอย่างมีสาระสำคัญต่องบการเงิน
- 2.6 สหกรณ์ได้เปิดเผยข้อมูลทั้งหมดที่เป็นผลจากการประเมินความเสี่ยงเรื่องการทุจริตที่มีผลต่อการแสดงงบการเงินที่ขัดต่อข้อเท็จจริงอันเป็นสาระสำคัญ
- 2.7 สหกรณ์ได้เปิดเผยข้อมูลทุกอย่าง ซึ่งเกี่ยวข้องกับการทุจริตหรือสงสัยว่าจะทุจริตที่สหกรณ์ทราบและที่มีผลกระทบต่อสหกรณ์ โดยเกี่ยวข้องกับคณะกรรมการดำเนินการสหกรณ์ เจ้าหน้าที่สหกรณ์ที่มีบทบาทสำคัญเกี่ยวกับการควบคุมภายใน หรือบุคคลอื่น ซึ่งการทุจริตมีผลกระทบอย่างมีสาระสำคัญต่องบการเงิน
- 2.8 สหกรณ์ขอรับรองว่า ณ วันที่ผู้สอบบัญชีแสดงความเห็นต่องบการเงิน สหกรณ์ไม่ได้รับหนังสือแจ้งจากหน่วยราชการ เช่น การแจ้งข้อบกพร่อง หรือข้อสังเกต ด้านบริหาร ด้านการปฏิบัติการ หรือด้านการเงินการบัญชี หรือ อันมีผลต่องบการเงิน เพราะมิได้ปฏิบัติตามกฎหมายสหกรณ์หรือกฎหมายอื่น หรือข้อบังคับ ซึ่งรวมถึงการถูกเรียกขดเชย หรือถูกประเมินภาษีอากร หรือมีหนี้สินที่อาจเกิดขึ้นในภายหน้า ซึ่งควรจะได้นำมาพิจารณาเปิดเผยในหมายเหตุประกอบงบการเงิน หรือใช้เป็นหลักเกณฑ์ในการตั้งสำรองค่าเสียหายที่อาจเกิดขึ้น

ขอแสดงความนับถือ

ลงชื่อ



(นาย กุศลศักดิ์ ทองแดง)

ประธานกรรมการดำเนินการ

สหกรณ์ออมทรัพย์เครือข่ายโรงพยาบาลพญาไทและเปาโล จำกัด

ลงชื่อ



(นาย จิรภัทร ชาตะมินา)

ผู้จัดการ

สหกรณ์ออมทรัพย์เครือข่ายโรงพยาบาลพญาไทและเปาโล จำกัด



รายงานของผู้สอบบัญชี

เสนอ สมาชิกสหกรณ์ออมทรัพย์เครือโรงพยาบาลพญาไทและเปาโล จำกัด

ความเห็น

ข้าพเจ้าได้ตรวจสอบงบการเงินของ สหกรณ์ออมทรัพย์เครือโรงพยาบาลพญาไทและเปาโล จำกัด ซึ่งประกอบด้วยงบแสดงฐานะการเงิน ณ วันที่ 30 กันยายน 2566 งบกำไรขาดทุน และงบกระแสเงินสด สำหรับปีสิ้นสุดวันเดียวกัน และหมายเหตุประกอบงบการเงิน รวมถึงหมายเหตุสรุปนโยบายการบัญชีที่สำคัญ

ข้าพเจ้าเห็นว่า งบการเงินข้างต้นนี้แสดงฐานะการเงินของ สหกรณ์ออมทรัพย์เครือโรงพยาบาลพญาไท และเปาโล จำกัด ณ วันที่ 30 กันยายน 2566 ผลการดำเนินงาน และกระแสเงินสด สำหรับปีสิ้นสุดวันเดียวกัน โดยถูกต้องตามที่ควรในสาระสำคัญตามระเบียบนายทะเบียนสหกรณ์

เกณฑ์ในการแสดงความเห็น

ข้าพเจ้าได้ปฏิบัติตามตรวจสอบตามมาตรฐานการสอบบัญชีและตามระเบียบกรมตรวจบัญชีสหกรณ์ ความรับผิดชอบของข้าพเจ้าได้กล่าวไว้ในส่วนของความรับผิดชอบของผู้สอบบัญชีต่อการตรวจสอบงบการเงินในรายงานของข้าพเจ้า ข้าพเจ้ามีความเป็นอิสระจากสหกรณ์และได้ปฏิบัติตามจรรยาบรรณของผู้สอบบัญชีสหกรณ์ ข้าพเจ้าเชื่อว่าหลักฐานการสอบบัญชีที่ข้าพเจ้าได้รับเพียงพอและเหมาะสมเพื่อใช้เป็นเกณฑ์ในการแสดงความเห็นของข้าพเจ้า

เรื่องสำคัญในการตรวจสอบ

เรื่องสำคัญในการตรวจสอบ คือ เรื่องต่างๆ ที่มีนัยสำคัญที่สุดตามดุลยพินิจของผู้ประกอบวิชาชีพของข้าพเจ้าในการตรวจสอบงบการเงินสำหรับงวดปัจจุบัน ข้าพเจ้าได้นำเรื่องเหล่านี้มาพิจารณาในบริบทของการตรวจสอบงบการเงินโดยรวม และในการแสดงความเห็นของข้าพเจ้า ทั้งนี้ ข้าพเจ้าไม่ได้แสดงความเห็นแยกต่างหากสำหรับเรื่องเหล่านี้



เรื่องสำคัญในการตรวจสอบ	วิธีการตรวจสอบ
<p>1. ค่าเผื่อนี้สงสัยจะสูญลูกหนี้เงินให้กู้ อ้างถึงหมายเหตุประกอบงบการเงิน ข้อ. 5</p> <p>การประมาณการค่าเผื่อนี้สงสัยจะสูญลูกหนี้เงินให้กู้ต้องอาศัยระเบียบนายทะเบียนสหกรณ์ที่เกี่ยวข้อง ซึ่งรวมถึงระเบียบ ประกาศนายทะเบียนสหกรณ์ที่มีการเปลี่ยนแปลงไปตามภาวะการณ์ นอกจากนี้ในการจัดชั้นลูกหนี้มีหลายกรณีต้องใช้ข้อเท็จจริงเกี่ยวกับประวัติการชำระหนี้ของสมาชิก สถานะบุคคล และสถานะการเงินประกอบดุลยพินิจของคณะกรรมการดำเนินการสหกรณ์ในการประเมินพฤติกรรมของลูกหนี้ที่คาดว่าจะชำระหนี้ไม่ได้ เมื่อพิจารณาถึงลักษณะการดำเนินธุรกิจ สินเชื่อของสหกรณ์ซึ่งมีเงินให้กู้ยืม จำนวน 885.80 ล้านบาท คิดเป็นร้อยละ 42.87 ของสินทรัพย์ทั้งสิ้น การเผื่อนี้สงสัยจะสูญที่ถูกต้องและเพียงพอ จะส่งผลให้การแสดงจำนวนเงินด้านลูกหนี้ในงบการเงินมีความเหมาะสม การพิจารณาถึงการตั้งค่าเผื่อนี้สงสัยจะสูญให้ถูกต้องตามที่ควร จึงเป็นเรื่องสำคัญในการตรวจสอบ</p>	<p>ข้าพเจ้าได้ประเมินและทดสอบระบบการควบคุมภายในของสหกรณ์ที่เกี่ยวกับการประเมินค่าเผื่อนี้สงสัยจะสูญ ดังนี้</p> <ul style="list-style-type: none"> • สอบถามเจ้าหน้าที่ที่เกี่ยวข้องในการคำนวณค่าเผื่อนี้สงสัยจะสูญ • สอบทานความสมเหตุสมผลเกี่ยวกับพฤติกรรมของลูกหนี้เงินให้กู้ที่คาดว่าจะชำระหนี้ไม่ได้ • สอบถามนโยบายของสหกรณ์ในการประมาณการค่าเผื่อนี้สงสัยจะสูญ • สอบทานดุลยพินิจคณะกรรมการในการประเมินสถานะและพฤติกรรมของลูกหนี้ที่คาดว่าจะเรียกเก็บเงินไม่ได้และความเพียงพอของหลักประกัน เพื่อตั้งค่าเผื่อนี้สงสัยจะสูญเต็มจำนวน • ตรวจสอบการค้างชำระของลูกหนี้กับบัญชีย่อยลูกหนี้ • ตรวจสอบลูกหนี้ที่ไม่ได้รับ คำยืนยันยอดอย่างสมเหตุสมผลว่ามีสถานะชำระหนี้ได้ • สอบทานการประมาณการตั้งค่าเผื่อนี้สงสัยจะสูญว่ามีความเพียงพอและเหมาะสมเป็นไปตามระเบียบที่นายทะเบียนสหกรณ์กำหนด • สุ่มทดสอบการคำนวณและตรวจสอบการบันทึกบัญชีค่าเผื่อนี้สงสัยจะสูญ ณ วันสิ้นปีบัญชีเป็นไปตามระเบียบที่นายทะเบียนสหกรณ์กำหนด



เรื่องสำคัญในการตรวจสอบ	วิธีการตรวจสอบ
<p>2. ค่าเผื่อการปรับมูลค่า/การด้อยค่าของเงินลงทุน อ้างถึงหมายเหตุประกอบงบการเงิน ข้อ. 4</p> <p>การปรับมูลค่าเงินลงทุน หรือการสำรองการด้อยค่าเงินลงทุนต้องอาศัยระเบียบนายทะเบียนสหกรณ์ที่เกี่ยวข้อง รวมทั้งคำสั่งหนังสือเวียน และประกาศอื่นที่เกี่ยวข้อง ประกอบด้วยรายการดังกล่าวมีจำนวนเงินที่สูง ในขณะที่ราคาหลักทรัพย์มีความผันผวนตามภาวะเศรษฐกิจและการเมือง อาจทำให้เกิดผลขาดทุนจากการลงทุน และอาจส่งผลกระทบต่อผลการดำเนินงานและฐานะการเงินของสหกรณ์ได้ เมื่อพิจารณาถึงลักษณะการดำเนินธุรกิจเงินลงทุนของสหกรณ์ซึ่งมีเงินลงทุน จำนวน 1,148.55 ล้านบาท คิดเป็นร้อยละ 55.58 ของสินทรัพย์ทั้งสิ้น การปรับมูลค่าหรือการสำรองการด้อยค่าของเงินลงทุนที่ถูกต้องและเพียงพอ จะส่งผลให้การแสดงจำนวนเงินด้านเงินลงทุนในงบการเงินมีความเหมาะสม การพิจารณาถึงการวัดมูลค่าหรือการด้อยค่าเงินลงทุนให้ถูกต้องตามที่ควร จึงเป็นเรื่องสำคัญในการตรวจสอบ</p>	<p>ข้าพเจ้าได้ประเมินและทดสอบระบบการควบคุมภายในของสหกรณ์ที่เกี่ยวกับการลงทุนและการประเมินค่าเผื่อการปรับมูลค่า/การด้อยค่าของเงินลงทุน ดังนี้</p> <ul style="list-style-type: none"> • สอบทานการลงทุนของสหกรณ์ตามพระราชบัญญัติสหกรณ์ พ.ศ.2542 • สอบทานการลงทุนของสหกรณ์ตามประกาศคณะกรรมการพัฒนาการสหกรณ์แห่งชาติ เรื่อง ข้อกำหนดการฝากหรือลงทุนอย่างอื่นของสหกรณ์ • สอบทานการอนุมัติซื้อขายหรือโอนย้ายเงินลงทุน • ตรวจสอบแหล่งเงินลงทุนที่สหกรณ์ได้มาเพื่อนำไปลงทุนในหลักทรัพย์ • ตรวจสอบเอกสารหลักฐานการซื้อขายเงินลงทุน • ตรวจสอบหลักฐานการคำนวณราคาทุนและราคายุติธรรมของเงินลงทุน • ตรวจสอบเอกสารสิทธิของเงินลงทุน • สุ่มทดสอบการคำนวณและตรวจสอบการบันทึกบัญชีค่าเผื่อการด้อยค่าเงินลงทุน ณ วันสิ้นปีบัญชีเป็นไปตามระเบียบ คำสั่งประกาศที่นายทะเบียนสหกรณ์กำหนด



ความรับผิดชอบของผู้สอบบัญชีต่อการตรวจสอบงบการเงิน

การตรวจสอบของข้าพเจ้ามีวัตถุประสงค์เพื่อให้ได้ความเชื่อมั่นอย่างสมเหตุสมผลว่างบการเงินโดยรวมปราศจากการแสดงข้อมูลที่ขัดต่อข้อเท็จจริงอันเป็นสาระสำคัญหรือไม่ ไม่ว่าจะเกิดจากการทุจริตหรือข้อผิดพลาดและเสนอรายงานของผู้สอบบัญชี ซึ่งรวมความเห็นของข้าพเจ้าอยู่ด้วย ความเชื่อมั่นอย่างสมเหตุสมผล คือ ความเชื่อมั่นในระดับสูงแต่ไม่ได้เป็นการรับประกันว่าการปฏิบัติงานตรวจสอบตามมาตรฐานการสอบบัญชีและระเบียบกรมตรวจบัญชีสหกรณ์จะสามารถตรวจพบข้อมูลที่ขัดต่อข้อเท็จจริงอันเป็นสาระสำคัญที่มีอยู่ได้เสมอไป ข้อมูลที่ขัดต่อข้อเท็จจริงอาจเกิดจากการทุจริตหรือข้อผิดพลาดและถือว่ามีสาระสำคัญเมื่อคาดการณ์ได้อย่างสมเหตุสมผลว่า รายการที่ขัดต่อข้อเท็จจริงแต่ละรายการหรือทุกรายการรวมกันจะมีผลต่อการตัดสินใจทางเศรษฐกิจของผู้ใช้งบการเงินจากการใช้งบการเงินเหล่านี้

ในการตรวจสอบของข้าพเจ้าตามมาตรฐานการสอบบัญชีและระเบียบกรมตรวจบัญชีสหกรณ์ ข้าพเจ้าได้ใช้ดุลยพินิจและการสังเกตและสงสัยเยี่ยงผู้ประกอบวิชาชีพตลอดการตรวจสอบ การปฏิบัติงานของข้าพเจ้ารวมถึง

- ระบุและประเมินความเสี่ยงจากการแสดงข้อมูลที่ขัดต่อข้อเท็จจริงอันเป็นสาระสำคัญในงบการเงิน ไม่ว่าจะเกิดจากการทุจริตหรือข้อผิดพลาด ออกแบบและปฏิบัติตามวิธีการตรวจสอบเพื่อตอบสนองต่อความเสี่ยงเหล่านั้น และได้หลักฐานการสอบบัญชีที่เพียงพอและเหมาะสมเพื่อเป็นเกณฑ์ในการแสดงความคิดเห็นของข้าพเจ้า ความเสี่ยงที่ไม่พบข้อมูลที่ขัดต่อข้อเท็จจริงอันเป็นสาระสำคัญซึ่งเป็นผลมาจากการทุจริตจะสูงกว่าความเสี่ยงที่เกิดจากข้อผิดพลาด เนื่องจากการทุจริตอาจเกี่ยวกับการสมรู้ร่วมคิด การปลอมแปลงเอกสารหลักฐาน การตั้งใจละเว้นการแสดงข้อมูล การแสดงข้อมูลที่ไม่ตรงตามข้อเท็จจริงหรือการแทรกแซงการควบคุมภายใน
- ทำความเข้าใจในระบบการควบคุมภายในที่เกี่ยวข้องกับการตรวจสอบ เพื่อออกแบบวิธีการตรวจสอบที่เหมาะสมกับสถานการณ์ แต่ไม่ใช่เพื่อวัตถุประสงค์ในการแสดงความคิดเห็นต่อความมีประสิทธิภาพของการควบคุมภายในของสหกรณ์
- ประเมินความเหมาะสมของนโยบายการบัญชีที่คณะกรรมการดำเนินการสหกรณ์ใช้และความสมเหตุสมผลของประมาณการทางบัญชีและการเปิดเผยข้อมูลที่เกี่ยวข้องซึ่งจัดทำขึ้นโดยคณะกรรมการดำเนินการสหกรณ์
- สรุปร่วมกับความเหมาะสมของการใช้เกณฑ์การบัญชีสำหรับการดำเนินงานต่อเนื่องของคณะกรรมการดำเนินการสหกรณ์ และจากหลักฐานการสอบบัญชีที่ได้รับ ว่ามีความไม่แน่นอนที่มีสาระสำคัญเกี่ยวกับเหตุการณ์หรือสถานการณ์ที่อาจเป็นเหตุให้เกิดข้อสงสัยอย่างมีนัยสำคัญต่อความสามารถของสหกรณ์ในการดำเนินงานต่อเนื่องหรือไม่ ถ้าข้าพเจ้าได้ข้อสรุปว่ามีความไม่แน่นอนที่มีสาระสำคัญ ข้าพเจ้าต้องให้ข้อสังเกตไว้



- ในรายงานของผู้สอบบัญชีของข้าพเจ้าถึงการเปิดเผยที่เกี่ยวข้องในงบการเงิน หรือถ้าการเปิดเผยดังกล่าวไม่เพียงพอ ความเห็นของข้าพเจ้าจะเปลี่ยนแปลงไป ข้อสรุปของข้าพเจ้าขึ้นอยู่กับหลักฐานการสอบบัญชีที่ได้รับจนถึงวันที่ในรายงานของผู้สอบบัญชีของข้าพเจ้า อย่างไรก็ตามเหตุการณ์หรือสถานการณ์ในอนาคตอาจเป็นเหตุให้สหกรณ์ต้องหยุดการดำเนินงานต่อเนื่องได้

- ประเมินการนำเสนอ โครงสร้างและเนื้อหาของงบการเงินโดยรวม รวมถึงการเปิดเผยข้อมูลที่เกี่ยวข้องตลอดจนประเมินว่างบการเงินแสดงรายการและเหตุการณ์ที่เกิดขึ้นโดยถูกต้องตามที่ควรหรือไม่

ข้าพเจ้าได้สื่อสารกับคณะกรรมการดำเนินการสหกรณ์เกี่ยวกับขอบเขตและช่วงเวลาของการตรวจสอบตามที่ได้วางแผนไว้ ประเด็นที่มีนัยสำคัญที่พบจากการตรวจสอบ รวมถึงข้อบกพร่องที่มีนัยสำคัญในระบบการควบคุมภายในซึ่งข้าพเจ้าได้พบในระหว่างการตรวจสอบของข้าพเจ้า

จากเรื่องทั้งหลายที่สื่อสารกับคณะกรรมการดำเนินการสหกรณ์ข้าพเจ้าได้พิจารณาเรื่องต่าง ๆ ที่มีนัยสำคัญที่สุดในการตรวจสอบงบการเงินในงวดปัจจุบันและกำหนดเป็นเรื่องสำคัญในการตรวจสอบ ข้าพเจ้าได้อธิบายเรื่องเหล่านี้ไว้ในรายงานของผู้สอบบัญชีเว้นแต่กฎหมายหรือข้อบังคับห้ามไม่ให้เปิดเผยเรื่องดังกล่าวต่อสาธารณะหรือในสถานการณ์ที่ยากที่จะเกิดขึ้นข้าพเจ้าพิจารณาว่าไม่ควรสื่อสารเรื่องดังกล่าวในรายงานของข้าพเจ้า เพราะการกระทำดังกล่าวสามารถคาดการณ์ได้อย่างสมเหตุสมผลว่าจะมีผลกระทบในทางลบมากกว่าผลประโยชน์ที่ผู้มีส่วนได้เสียสาธารณะจะได้จากการสื่อสารดังกล่าว

(นางสาวจันทา โปทาเมือง)

ผู้สอบบัญชีสหกรณ์

วันที่ 14 พฤศจิกายน 2566



สหกรณ์ออมทรัพย์เครือโรงพยาบาลไทยและเปาโล จำกัด

งบแสดงฐานะการเงิน

ณ วันที่ 30 กันยายน 2566

สินทรัพย์	หมายเหตุ	ปี 2566	ปี 2565
		บาท	บาท
สินทรัพย์หมุนเวียน			
เงินสดและเงินฝากธนาคาร	2	47,523,650.68	42,382,421.75
เงินฝากชุมนุมสหกรณ์ออมทรัพย์แห่งประเทศไทย จำกัด	.	40,000,000.00	55,000,000.00
เงินฝากสหกรณ์ออมทรัพย์สโมสรรถไฟ จำกัด ระยะสั้น	3	4,176,000.00	4,068,000.00
เงินลงทุนระยะสั้น-สุทธิ	4	60,824,500.00	25,295,500.00
เงินให้กู้ยืมระยะสั้น-สุทธิ	5	152,304,691.93	148,105,974.96
ลูกหนี้ตัวแทนหักเงินส่ง		2,027.00	2,072.00
คอกเบี้ยเงินให้กู้ค้างรับ		499,095.75	384,866.25
สินทรัพย์หมุนเวียนอื่น	6	7,940,779.71	7,156,637.76
รวมสินทรัพย์หมุนเวียน		313,270,745.07	282,395,472.72
สินทรัพย์ไม่หมุนเวียน			
เงินฝากสหกรณ์ออมทรัพย์สโมสรรถไฟ จำกัด ระยะยาว - สุทธิ	3	33,538,300.00	37,795,300.00
เงินลงทุนระยะยาว - สุทธิ	4	1,048,492,100.00	966,631,200.00
เงินให้กู้ยืมระยะยาว	5	671,068,092.02	653,423,225.82
เครื่องใช้สำนักงาน - สุทธิ	7	85,561.91	170,052.31
สิทธิการใช้ซอฟต์แวร์		25,117.81	8,378.08
รวมสินทรัพย์ไม่หมุนเวียน		1,753,209,171.74	1,658,028,156.21
รวมสินทรัพย์		2,066,479,916.81	1,940,423,628.93

หมายเหตุประกอบงบการเงินเป็นส่วนหนึ่งของงบการเงินนี้

สหกรณ์ออมทรัพย์เครือข่ายโรงพยาบาลทวายไถและปาโล จำกัด

งบแสดงฐานะการเงิน (ต่อ)

ณ วันที่ 30 กันยายน 2566

หนี้สินและทุนของสหกรณ์	หมายเหตุ	ปี 2566	ปี 2565
		บาท	บาท
หนี้สินหมุนเวียน			
เงินเบิกเกินบัญชีธนาคารและเงินกู้ยืมระยะสั้น	8	209,800,000.00	252,000,000.00
เงินรับฝาก	9	819,336,355.82	743,247,903.16
หนี้สินหมุนเวียนอื่น	10	3,451,133.47	2,851,555.37
รวมหนี้สินหมุนเวียน		1,032,587,489.29	998,099,458.53
หนี้สินไม่หมุนเวียน			
สำรองเงินชดเชยตามกฎหมาย		356,027.14	0.00
รวมหนี้สินไม่หมุนเวียน		356,027.14	0.00
รวมหนี้สิน		1,032,943,516.43	998,099,458.53
ทุนของสหกรณ์			
ทุนเรือนหุ้น (มูลค่าหุ้นละ 10.00 บาท)		900,672,920.00	827,607,900.00
ทุนสำรอง		51,450,554.53	46,118,018.62
ทุนสะสมตามข้อบังคับ ระเบียบและอื่น ๆ	11	44,394,802.82	36,549,469.32
กำไร(ขาดทุน)จากเงินลงทุนที่ยังไม่เกิดขึ้น	12	(22,731,223.62)	(21,259,543.45)
กำไรสุทธิประจำปี		59,749,346.65	53,308,325.91
รวมทุนของสหกรณ์		1,033,536,400.38	942,324,170.40
รวมหนี้สินและทุนของสหกรณ์		2,066,479,916.81	1,940,423,628.93

หมายเหตุประกอบงบการเงินเป็นส่วนหนึ่งของงบการเงินนี้

ลงชื่อ



(นายพงษ์ศักดิ์ ทองแดง)

ประธานกรรมการ

ลงชื่อ



(นางสาวพิมพ์ญา สายด้วง)

กรรมการและเลขานุการ

วันที่ 14 พฤศจิกายน 2566

สหกรณ์ออมทรัพย์เครือโรงพยาบาลไทยและเปาโล จำกัด

งบกำไรขาดทุน

สำหรับปีสิ้นสุด วันที่ 30 กันยายน 2566

	ปี 2566		ปี 2565	
	บาท	%	บาท	%
รายได้ดอกเบี้ยและผลตอบแทนจากการลงทุน				
ดอกเบี้ยรับเงินให้สมาชิกกู้	43,598,221.94	47.55	41,039,567.07	48.68
ดอกเบี้ยรับตามคำพิพากษา	1,209,302.11	1.31	1,293,377.49	1.53
ดอกเบี้ยรับเงินฝากธนาคาร	78,815.59	0.09	27,844.73	0.03
ดอกเบี้ยรับเงินฝากสหกรณ์อื่น	2,390,790.40	2.61	2,597,233.65	3.08
ผลตอบแทนจากเงินลงทุน	44,417,556.02	48.44	39,338,388.41	46.68
รวมรายได้ดอกเบี้ยและผลตอบแทนจากการลงทุน	91,694,686.06	100.00	84,296,411.35	100.00
ค่าใช้จ่ายดอกเบี้ยและเงินลงทุน				
ดอกเบี้ยจ่ายเงินรับฝาก	16,170,289.97	17.63	14,204,383.16	16.85
ดอกเบี้ยจ่ายเงินกู้ยืมระยะสั้น	7,178,265.30	7.83	5,674,170.73	6.73
ส่วนเกินมูลค่าหุ้นกู้ บมจ.การบินไทย ตัดจำหน่าย	0.00	0.00	36,317.87	0.04
ขาดทุนจากการด้อยค่าหุ้นกู้-บมจ.การบินไทย	5,500,000.00	6.00	5,500,000.00	6.52
รวมค่าใช้จ่ายดอกเบี้ยและเงินลงทุน	28,848,555.27	31.46	25,414,871.76	30.15
หัก หนี้สงสัยจะสูญและหนี้สูญ				
หนี้สงสัยจะสูญ - ลูกหนี้เงินกู้	(190,624.33)	(0.21)	2,007,373.53	2.38
หนี้สงสัยจะสูญ - ลูกหนี้เงินกู้ขาดสมาชิกภาพ	2,184,149.33	2.38	803,845.78	0.95
หนี้สงสัยจะสูญ - ลูกหนี้เงินกู้ตามคำพิพากษา	672,278.69	0.73	(62,966.63)	(0.07)
หนี้สงสัยจะสูญ - ลูกหนี้เงินกู้ระหว่างดำเนินคดี	(435,299.44)	(0.47)	211,310.59	0.25
หนี้สงสัยจะสูญ - ลูกหนี้เงินกู้สหกรณ์อื่นตามคำพิพากษา	(5,160,000.00)	(5.63)	(3,684,000.00)	(4.37)
รวมหนี้สงสัยจะสูญและหนี้สูญ	(2,929,495.75)	(3.19)	(724,436.73)	(0.86)
รวมรายได้ดอกเบี้ยและผลตอบแทนจากเงินลงทุนสุทธิ	65,775,626.54	71.73	59,605,976.32	70.71
บวก รายได้อื่น				
รายได้ค่าธรรมเนียมแรกเข้า	22,600.00	0.02	20,900.00	0.02
รายได้ค่าธรรมเนียมในการกู้เงิน	268,008.00	0.29	169,551.00	0.20
รายได้ค่าธรรมเนียมในการถอนเงินฝาก	6,090.00	0.01	4,650.00	0.01
รายได้จากบริษัทประกันภัยและประเมินราคาหลักทรัพย์	5,982.68	0.01	5,157.14	0.01
รายได้เบ็ดเตล็ด	1,806.01	0.00	74,858.85	0.09
รายได้ค่าธรรมเนียมในการได้ถอนหุ้นกู้ก่อนครบกำหนด	0.00	0.00	60,000.00	0.07
รวมรายได้อื่น	304,486.69	0.33	335,116.99	0.40

สหกรณ์ออมทรัพย์เครือโรงพยาบาลญาไทและเปาโล จำกัด

งบกำไรขาดทุน (ต่อ)

สำหรับปีสิ้นสุด วันที่ 30 กันยายน 2566

หัก ค่าใช้จ่ายในการดำเนินงาน	ปี 2566		ปี 2565	
	บาท	%	บาท	%
ค่าใช้จ่ายเกี่ยวกับเจ้าหน้าที่				
เงินเดือน	3,432,628.00	3.74	3,445,325.00	4.09
ค่าครองชีพ	19,020.00	0.02	24,450.00	0.03
ค่าเบี้ยเลี้ยงพาหนะ	67,699.00	0.07	58,316.00	0.07
ค่ารักษาพยาบาล	225,633.50	0.25	241,705.00	0.29
เงินสมทบกองทุนประกันสังคมและกองทุนทดแทน	49,112.00	0.05	45,208.00	0.05
เงินสมทบเงินกองทุนเลี้ยงชีพ	290,995.00	0.32	287,423.00	0.34
ค่าล่วงเวลา	62,571.00	0.07	4,212.00	0.00
เงินชดเชยตามกฎหมายแรงงาน	356,027.14	0.39	0.00	0.00
รวม	4,503,685.64	4.91	4,106,639.00	4.87
ค่าใช้จ่ายเกี่ยวกับที่ดิน อาคารและอุปกรณ์				
ค่าเสื่อมราคาเครื่องใช้สำนักงาน	150,650.40	0.16	149,805.13	0.18
ค่าสิทธิการใช้ซอฟต์แวร์ตัดจ่าย	3,260.27	0.00	1,621.92	0.00
ค่าซ่อมแซมบำรุงรักษาสินทรัพย์	96,226.00	0.10	97,138.33	0.12
รวม	250,136.67	0.27	248,565.38	0.29
ค่าใช้จ่ายดำเนินงานอื่น				
ค่าตอบแทน	95,000.00	0.10	100,000.00	0.12
ค่าเบี้ยประชุม	280,400.00	0.31	246,500.00	0.29
ค่ารับรอง	31,603.00	0.03	28,232.75	0.03
ค่าเครื่องเขียนแบบพิมพ์	42,259.14	0.05	63,201.13	0.07
ค่าใช้จ่ายในการประชุมใหญ่	371,800.00	0.41	205,370.00	0.24
ค่าสาธารณูปโภค	41,164.91	0.04	42,079.89	0.05
ค่าไปรษณียากร	12,083.00	0.01	14,450.00	0.02
ค่าตอบแทนผู้ตรวจสอบกิจการ	72,000.00	0.08	72,000.00	0.09
ค่าลงทะเบียนฝึกอบรม	8,300.00	0.01	9,000.00	0.01
ค่าธรรมเนียมสอบบัญชี	90,000.00	0.10	90,000.00	0.11
ค่าใช้จ่ายในการประชาสัมพันธ์	51,100.00	0.06	50,350.00	0.06
ค่าใช้จ่ายในการจัดเก็บเอกสาร	10,855.75	0.01	10,181.75	0.01
ค่าเบี้ยประกันภัย	11,750.65	0.01	15,876.56	0.02

สหกรณ์ออมทรัพย์เครือข่ายโรงพยาบาลพะเยาและป่าโล จำกัด
งบกำไรขาดทุน (ต่อ)
สำหรับปีสิ้นสุด วันที่ 30 กันยายน 2566

	ปี 2566		ปี 2565	
	บาท	%	บาท	%
ค่าใช้จ่ายดำเนินงานอื่น (ต่อ)				
ค่าเบี้ยเลี้ยงพาหนะ	20,750.00	0.02	13,650.00	0.02
ค่าธรรมเนียมธนาคาร	13,973.00	0.02	19,415.55	0.02
เงินอุดหนุน	50,000.00	0.05	50,000.00	0.06
ค่าใช้จ่ายในการดำเนินงาน	69,152.00	0.08	69,008.00	0.08
ค่าใช้จ่ายเบ็ดเตล็ด	23,280.00	0.03	15,493.01	0.02
ค่าเสียหายจากเงินฝากสหกรณ์สงฆ์จะฮูญ (คอกเบี้ย)	281,472.82	0.31	1,162,754.38	1.38
รวม	1,576,944.27	1.72	2,277,563.02	2.70
รวมค่าใช้จ่ายในการดำเนินงาน	6,330,766.58	6.90	6,632,767.40	7.87
กำไรสุทธิประจำปี	59,749,346.65	65.16	53,308,325.91	63.24

สหกรณ์ออมทรัพย์เครือโรงพยาบาลพญาไทและเปาโล จำกัด

งบกระแสเงินสด

สำหรับปีสิ้นสุด วันที่ 30 กันยายน 2566

	ปี 2566	ปี 2565
	บาท	บาท
กระแสเงินสดจากกิจกรรมดำเนินงาน		
กำไรสุทธิประจำปี	59,749,346.65	53,308,325.91
รายการปรับปรุงเพื่อกระทบกำไรสุทธิเป็นเงินสดสุทธิจากกิจกรรมดำเนินงาน		
หนี้สงสัยจะสูญ - ลูกหนี้เงินกู้	(190,624.33)	2,007,373.53
หนี้สงสัยจะสูญ - ลูกหนี้เงินกู้ขาดสภาพ	2,184,149.33	803,845.78
หนี้สงสัยจะสูญ - ลูกหนี้เงินกู้ตามคำพิพากษา	672,278.69	(62,966.63)
หนี้สงสัยจะสูญ - ลูกหนี้เงินกู้ระหว่างดำเนินคดี	(435,299.44)	211,310.59
หนี้สงสัยจะสูญ - ลูกหนี้เงินกู้สหกรณ์อื่น-ตามคำพิพากษา	(5,160,000.00)	(3,684,000.00)
ขาดทุนจากการซื้อขายหุ้นกู้-บมจ.การบินไทย	5,500,000.00	5,500,000.00
ค่าเสียหายจากเงินฝากสหกรณ์สงสัยจะสูญ (ดอกเบี้ย)	281,472.82	1,162,754.38
ค่าเสื่อมราคาเครื่องใช้สำนักงาน	150,650.40	149,805.13
ค่าสิทธิการใช้ซอฟต์แวร์ตัดจ่าย	3,260.27	1,621.92
ค่าใช้จ่ายจ่ายล่วงหน้าตัดบัญชี	80,333.09	77,123.69
ค่าใช้จ่ายค้างจ่าย	1,010,862.39	761,577.79
รายได้ค้างรับ	(8,333,665.88)	(7,424,749.64)
ดอกเบี้ยตามคำพิพากษาโอนเข้าเงินฝากออมทรัพย์-ดอกเบี้ยเงินกู้	(281,472.82)	(1,162,754.38)
เครื่องเขียนแบบพิมพ์ใช้ไป	4,114.64	3,492.64
เงินอุดหนุนกองทุนช่วยเหลือผู้ค้าประกันเงินกู้	50,000.00	50,000.00
ส่วนเกินมูลค่าหุ้นกู้ตัดบัญชี	63,419.83	194,857.19
สำรวจเงินขาดเขตตามกฎหมาย	356,027.14	0.00
กำไรจากการดำเนินงานก่อนการเปลี่ยนแปลงในสินทรัพย์และหนี้สินดำเนินงาน	55,704,852.78	51,897,617.90
สินทรัพย์ดำเนินงาน		
เงินสดรับจากเงินฝากสหกรณ์ออมทรัพย์ส ไมสรรดิไฟ จำกัด	4,149,000.00	4,068,000.00
เงินสดจ่ายลูกหนี้เงินกู้ถูกเงิน	(37,330,848.58)	(34,099,766.02)
เงินสดรับจากลูกหนี้เงินกู้ถูกเงิน	36,683,901.60	33,451,645.88
เงินสดจ่ายลูกหนี้เงินกู้สามัญ	(289,193,999.50)	(231,484,795.20)
เงินสดรับจากลูกหนี้เงินกู้สามัญ	277,647,512.83	212,772,556.25
เงินสดจ่ายลูกหนี้เงินกู้พิเศษ	(87,214,200.00)	(82,855,400.00)
เงินสดรับจากลูกหนี้เงินกู้พิเศษ	71,124,342.64	46,872,735.27

สหกรณ์ออมทรัพย์เครือข่ายโรงพยาบาลพญาไทและเปาโล จำกัด

งบกระแสเงินสด (ต่อ)

สำหรับปีสิ้นสุด วันที่ 30 กันยายน 2566

	ปี 2566	ปี 2565
	บาท	บาท
สินทรัพย์ดำเนินงาน (ต่อ)		
เงินสดรับจากลูกหนี้เงินกู้ขาดสมาชิกภาพ	3,966,711.84	771,749.34
เงินสดรับจากลูกหนี้เงินกู้ตามคำพิพากษา	242,491.75	395,222.88
เงินสดรับจากลูกหนี้เงินกู้สหกรณ์อื่นตามคำพิพากษา	5,160,000.00	3,684,000.00
ลูกหนี้ตัวแทนหักเงินส่ง (เพิ่มขึ้น) ลดลง	45.00	371,524.00
เงินสดจ่ายค่าใช้จ่ายจ่ายล่วงหน้า	(89,799.69)	(74,913.55)
เงินสดรับรายได้ล้างรับ	7,424,749.64	6,917,848.90
เงินมัดจำ (เพิ่มขึ้น) ลดลง	0.00	23,000.00
เงินสดจ่ายเงินทดรองดำเนินงาน (เพิ่มขึ้น) ลดลง	16,170.00	12,578.00
เงินรอเรียกคืน (เพิ่มขึ้น) ลดลง	(273.25)	200.00
หนี้สินดำเนินงาน		
เงินสดจ่ายค่าใช้จ่ายค้างจ่าย	(796,577.79)	(797,438.77)
ภาษี หัก ณ ที่จ่าย เพิ่มขึ้น (ลดลง)	0.00	180.00
เงินสมทบประกันสังคมรอนำส่ง เพิ่มขึ้น (ลดลง)	0.00	3,750.00
เงินรับแทนบริษัทประกันภัย เพิ่มขึ้น (ลดลง)	13,338.00	(20,670.00)
เงินรับแทนบริษัทหลักทรัพย์ เพิ่มขึ้น (ลดลง)	(27,800.00)	17,200.00
เงินรอจ่ายคืน เพิ่มขึ้น (ลดลง)	188,890.36	18,280.86
เงินรอตรวจสอบ เพิ่มขึ้น (ลดลง)	90,640.25	(97,710.98)
เงินรอจ่ายคืนทุนเรือนหุ้น เพิ่มขึ้น (ลดลง)	120,224.89	(111,193.98)
เงินสดสุทธิ ได้มาจาก กิจกรรมดำเนินงาน	47,879,372.77	11,736,200.78
กระแสเงินสดจากกิจกรรมลงทุน		
เงินสดจ่ายลงทุนในหุ้นกู้	(150,000,000.00)	(130,000,000.00)
เงินสดรับจากการไถ่ถอนเงินลงทุนในหุ้นกู้	25,000,000.00	75,000,000.00
เงินสดรับจากเงินปันผลลดหุ้น	575,000.00	797,500.00
เงินสดจ่ายค่าสิทธิการใช้ซอฟต์แวร์	(20,000.00)	(10,000.00)
เงินสดจ่ายซื้อเครื่องใช้สำนักงาน	(66,160.00)	(15,040.00)
เงินสดสุทธิ ใช้ไปใน กิจกรรมลงทุน	(124,511,160.00)	(54,227,540.00)

สหกรณ์ออมทรัพย์เครือโรงพยาบาลพญาไทและเปาโล จำกัด

งบกระแสเงินสด (ต่อ)

สำหรับปีสิ้นสุด วันที่ 30 กันยายน 2566

	ปี 2566	ปี 2565
	บาท	บาท
กระแสเงินสดจากกิจกรรมจัดหาเงิน		
เงินสดรับเงินกู้ยืม	30,000,000.00	0.00
เงินสดจ่ายชำระหนี้เงินกู้ยืม	(200,000.00)	0.00
เงินสดรับเงินกู้ยืมตัวสัญญาใช้เงิน	1,915,000,000.00	1,676,000,000.00
เงินสดจ่ายชำระหนี้เงินกู้ยืมตัวสัญญาใช้เงิน	(1,987,000,000.00)	(1,724,000,000.00)
เงินสดรับจากเงินรับฝาก	269,480,934.28	262,922,548.71
เงินสดจ่ายคืนเงินรับฝาก	(193,392,481.62)	(208,530,620.04)
เงินสดจ่ายค่าบำรุงต้นนิบาตสหกรณ์แห่งประเทศไทย	(30,000.00)	(30,000.00)
เงินสดจ่ายเงินปันผล	(27,239,710.00)	(23,159,092.00)
เงินสดจ่ายเงินเฉลี่ยคืน	(8,736,080.00)	(7,446,679.00)
เงินสดจ่ายเงิน โบนัสกรรมการและเจ้าหน้าที่	(1,930,000.00)	(1,798,000.00)
เงินสดรับจากทุนเรือนหุ้น	98,891,290.00	91,768,900.00
เงินสดจ่ายคืนทุนเรือนหุ้น	(25,826,270.00)	(23,164,370.00)
เงินสดจ่ายทุนสาธารณประโยชน์	(1,075,000.00)	(918,000.00)
เงินสดจ่ายกองทุนเพื่อการศึกษา	(591,636.00)	(149,675.00)
เงินสดรับทุนเพื่อการศึกษา	0.00	30,000.00
เงินสดจ่ายทุนสวัสดิการเพื่อสมาชิก	(14,587.50)	(28,000.00)
เงินสดจ่ายกองทุนช่วยเหลือผู้ค้าประกันเงินกู้	(563,443.00)	(406,405.00)
เงินสดสุทธิได้มาจากกิจกรรมจัดหาเงิน	66,773,016.16	41,090,607.67
เงินสดสุทธิลดลง	(9,858,771.07)	(1,400,731.55)
เงินสด ณ วันต้นปี	97,382,421.75	98,783,153.30
เงินสด ณ วันสิ้นปี	87,523,650.68	97,382,421.75

สหกรณ์ออมทรัพย์เครือโรงพยาบาลพญาไทและเปาโล จำกัด

หมายเหตุประกอบงบการเงิน

สำหรับปีสิ้นสุด วันที่ 30 กันยายน 2566

1. สรุปนโยบายบัญชีที่สำคัญ

- สหกรณ์บันทึกบัญชีโดยใช้เกณฑ์คงค้าง เว้นแต่รายได้ดอกเบี้ยเงินให้กู้ของลูกหนี้ที่ไม่ก่อให้เกิดรายได้จะรับรู้เมื่อได้รับเงิน
- สหกรณ์รับรู้รายได้ดอกเบี้ยตามเกณฑ์สัดส่วนของเวลา ส่วนจำนวนรายได้จะทำกับอัตราดอกเบี้ยคูณด้วยจำนวนเงินต้นที่ค้างชำระตามระยะเวลาที่กู้ยืม
- สหกรณ์ระงับการรับรู้รายได้ดอกเบี้ยรับจากหุ้นกู้ บมจ.การบินไทย เนื่องจากมีความไม่แน่นอนเกี่ยวกับความสามารถในการชำระดอกเบี้ยของผู้ถือหุ้นกู้ ทั้งนี้ จนกว่าจะได้รับชำระจริง
- สหกรณ์ตีราคาวัสดุคงเหลือและวัสดุใช้สิ้นเปลืองคงเหลือตามราคาทุน
- สหกรณ์ฯ ตั้งค่าเผื่อหนี้สงสัยจะสูญตามหลักเกณฑ์ที่กำหนดไว้ในระเบียบนายทะเบียนสหกรณ์ว่าด้วยการจัดชั้นคุณภาพลูกหนี้เงินกู้และการเผื่อหนี้สงสัยจะสูญ พ.ศ.2544 เท่าที่ไม่ขัดหรือแย้งกับระเบียบนายทะเบียนสหกรณ์ว่าด้วยการบัญชีของสหกรณ์และกลุ่มเกษตรกร พ.ศ.2563 โดยค่าเผื่อหนี้สงสัยจะสูญที่เพิ่มขึ้นจากปีก่อนบันทึกเป็นค่าใช้จ่ายในงบกำไรขาดทุนตามจำนวนที่คำนวณได้
- สหกรณ์จัดประเภทเงินลงทุนระยะสั้น/เงินลงทุนระยะยาว เป็นเงินลงทุนในหลักทรัพย์ที่ไม่อยู่ในความต้องการของตลาดโดยพิจารณาจากเงินลงทุนซึ่งไม่มีสภาพคล่องในตลาดซื้อขายคล่อง
- สหกรณ์จัดประเภทเงินลงทุนระยะสั้น/เงินลงทุนระยะยาว เป็นเงินลงทุนในหลักทรัพย์ที่อยู่ในความต้องการของตลาดโดยพิจารณาจากเงินลงทุนซึ่งมีสภาพคล่องในตลาดซื้อขายคล่อง
- เงินลงทุนในตราสารทุนระยะสั้น/เงินลงทุนในตราสารทุนระยะยาว ที่เป็นเงินลงทุนในหลักทรัพย์ที่ไม่อยู่ในความต้องการของตลาดแสดงด้วยราคาทุน สำหรับเงินลงทุนในตราสารทุนระยะสั้น/เงินลงทุนในตราสารทุนระยะยาว ที่เป็นเงินลงทุนในหลักทรัพย์ที่อยู่ในความต้องการของตลาดแสดงด้วยมูลค่ายุติธรรม ทั้งนี้ สหกรณ์รับรู้การเปลี่ยนแปลงมูลค่าของเงินลงทุนเป็นกำไร(ขาดทุน) จากเงินลงทุนที่ยังไม่เกิดขึ้น โดยแสดงเป็นรายการแยกต่างหากในส่วนทุนของสหกรณ์ และจะรับรู้เป็นรายได้หรือค่าใช้จ่ายในงบกำไรขาดทุนเมื่อสหกรณ์ได้จำหน่ายเงินลงทุนนั้น
- เงินลงทุนในตราสารหนี้ระยะสั้น/เงินลงทุนในตราสารหนี้ระยะยาว ที่เป็นเงินลงทุนในหลักทรัพย์ที่อยู่ในความต้องการของตลาดที่สหกรณ์มีความตั้งใจถือไว้จนครบกำหนดแสดงด้วยราคาทุน ดัดจำหน่ายด้วยผลต่างระหว่างราคาทุนและมูลค่าที่ตราไว้ของเงินลงทุนในตราสารหนี้ โดยวิธีอัตราดอกเบี้ยที่แท้จริง สำหรับเงินลงทุนในตราสารหนี้ระยะสั้น/เงินลงทุนในตราสารหนี้ระยะยาว ที่เป็นเงินลงทุนหลักทรัพย์ที่อยู่ในความต้องการของตลาดที่เป็นหลักทรัพย์เพื่อขายแสดงด้วยมูลค่ายุติธรรม ทั้งนี้ สหกรณ์รับรู้การเปลี่ยนแปลงมูลค่าของเงินลงทุนในตราสารหนี้ที่อยู่ในความต้องการของตลาดเป็นกำไร(ขาดทุน) จากเงินลงทุนที่ยังไม่เกิดขึ้น โดยแสดงเป็นรายการแยกต่างหากในส่วนทุนของสหกรณ์ และจะรับรู้เป็นรายได้หรือค่าใช้จ่ายในงบกำไรขาดทุนเมื่อสหกรณ์ได้จำหน่ายเงินลงทุนนั้น
- เงินลงทุนในตราสารหนี้ที่ตั้งใจจะถือจนครบกำหนดชำระแสดงด้วยราคาทุน หรือราคาทุนดัดจำหน่ายตามแต่กรณี
- เงินลงทุนในหุ้นกู้ บมจ.การบินไทย เป็นเงินลงทุนในตราสารหนี้ที่สหกรณ์ผูกพันต้องถือจนครบกำหนด ใ้ถ้อยตามแผนฟื้นฟูกิจการฉบับที่ศาลล้มละลายกลางเห็นชอบแล้ว จึงแสดงมูลค่าในงบการเงินด้วยราคาทุน หรือราคาทุนดัดจำหน่ายตามแต่กรณีระยะเวลาคงเหลือของหุ้นกู้ที่จะถึงกำหนดชำระเดิม

สหกรณ์ออมทรัพย์เครือโรงพยาบาลญาไทและเปาโล จำกัด

หมายเหตุประกอบงบการเงิน (ต่อ)

สำหรับปีสิ้นสุด วันที่ 30 กันยายน 2566

1. สรุปนโยบายบัญชีที่สำคัญ (ต่อ)

- สหกรณ์บันทึกการรับรู้การค้ำยค่าหุ้นกู้ บมจ.การบินไทย โดยทยอยรับรู้การค้ำยค่าในอัตราไม่น้อยกว่าร้อยละ 5 ของการได้มาซึ่งหุ้นกู้ และจะทยอยรับรู้การค้ำยค่าเพิ่มขึ้นอีกไม่น้อยกว่าร้อยละ 5 ของมูลค่าหุ้นที่ตราไว้ในแต่ละปี
- สหกรณ์ทยอยตัดจำหน่ายส่วนเกินมูลค่าหุ้นกู้ บมจ.การบินไทย ที่สูงกว่ามูลค่าที่ตราไว้ในหุ้นกู้คงเหลือโดยวิธีเส้นตรงตามมูลค่าที่ตราไว้ในหุ้นกู้
- เครื่องใช้สำนักงาน ที่ได้มาก่อนระเบียบนายทะเบียนสหกรณ์ว่าด้วยการบัญชีสหกรณ์ พ.ศ.2560 มีผลบังคับใช้ แสดงด้วยมูลค่าคงเหลือตามบัญชีหลังหักค่าเสื่อมราคาประจำปี ส่วนเครื่องใช้สำนักงานที่ได้มาภายหลัง แสดงด้วยมูลค่าราคาทุนหักค่าเสื่อมราคาสะสม ค่าเสื่อมราคาคำนวณโดยวิธีเส้นตรงตามที่ระเบียบนายทะเบียนสหกรณ์กำหนด
- สิทธิในการใช้ซอฟต์แวร์ต่างๆ ตัดจ่ายตามระยะเวลาของอายุการใช้งานหรือตามการเปลี่ยนแปลงการใช้ซอฟต์แวร์ใหม่
- ค่าซ่อมบำรุง ค่าซ่อมแซม รวมทั้งการซื้อมาเปลี่ยนแทนสำหรับสินทรัพย์รายการย่อย ๆ ถือเป็นค่าใช้จ่ายหักจากรายได้การต่อเติม หรือเพิ่มเติมอาคารและอุปกรณ์รายใหญ่ ๆ ถือเป็นราคาทุนของสินทรัพย์
- เงินชดเชยตามกฎหมาย ค่าล่วงเวลา โดยนำเงินได้รายวันเฉลี่ยของอัตราเงินเดือนสูงสุดท้ายของเจ้าหน้าที่คูณด้วยระยะเวลาตามสิทธิที่พึงได้รับ ๗ วันเกษียณ หักด้วยอายุงานคงเหลือรายปีของเจ้าหน้าที่จนถึงวันเกษียณของแต่ละราย ผลต่างระหว่างยอดคงเหลือเงินชดเชยเจ้าหน้าที่ที่ปัจจุบันกับปีก่อน บันทึกเป็นเงินชดเชยตามกฎหมายแรงงานในงบกำไรขาดทุนจนกว่าเงินชดเชยเจ้าหน้าที่จะครบ จะครบจำนวนตามกฎหมายว่าด้วยการคุ้มครองแรงงาน และกฎหมายอื่นอันเกี่ยวข้องด้วยการจ้างแรงงาน
- เงินสดในงบกระแสเงินสด หมายถึง เงินสดในมือ เงินฝากธนาคารทุกประเภท และเงินฝากสหกรณ์ทุกประเภทเว้นแต่เงินฝากสหกรณ์อื่นที่ประสบปัญหาการฝากถอนหรืออยู่ระหว่างผ่อนผันการชำระคืนเงินฝาก ทั้งนี้รวมถึงเงินฝากธนาคาร และเงินฝากสหกรณ์ที่นำไปเป็นหลักทรัพยค้ำประกันหนี้สินด้วย
- สหกรณ์ได้จัดประเภทรายการของงบการเงินปีก่อนในบางรายการ เพื่อประโยชน์ในการเปรียบเทียบกับปีปัจจุบัน

2. เงินสดและเงินฝากธนาคาร ประกอบด้วย

	ปี 2566	ปี 2565
	บาท	บาท
เงินสด	148,039.50	144,034.25
เงินฝากธนาคาร		
กระแสรายวัน	1,143,869.22	2,314,202.03
ออมทรัพย์	46,231,741.96	39,924,185.47
รวม	<u>47,523,650.68</u>	<u>42,382,421.75</u>

ข้อมูลพื้นที่

เงินฝากธนาคารบัญชีกระแสรายวันของธนาคารกรุงเทพ จำกัด (มหาชน) เลขที่ 937-300001-8 ธนาคารกรุงศรีอยุธยา จำกัด (มหาชน) เลขที่ 013-0-05353-9 และธนาคารไอซีบีซี (ไทย) จำกัด (มหาชน) เลขที่ 109-0-13364-7 มีภาระผูกพันกับธนาคารดังกล่าวตามสัญญาเช่าตัวสัญญาใช้เงิน

สหกรณ์ออมทรัพย์เครือโรงพยาบาลพญาไทและเปาโล จำกัด

หมายเหตุประกอบงบการเงิน (ต่อ)

สำหรับปีสิ้นสุด วันที่ 30 กันยายน 2566

3. เงินฝากสหกรณ์ออมทรัพย์สโมสรรถไฟ จำกัด - สุทธิ

	ปี 2566		ปี 2565	
	บาท		บาท	
	ระยะสั้น	ระยะยาว	ระยะสั้น	ระยะยาว
เงินฝากออมทรัพย์	384,000.00	3,055,800.00	372,000.00	3,448,800.00
เงินฝากออมทรัพย์พิเศษ	3,792,000.00	30,482,500.00	3,696,000.00	34,346,500.00
เงินฝากออมทรัพย์ - ดอกเบี้ยเงินกู้	0.00	9,981,809.39	0.00	9,700,336.57
รวม	4,176,000.00	43,520,109.39	4,068,000.00	47,495,636.57
(หัก) ค่าเผื่อเงินฝากสหกรณ์อื่นสงสัยจะสูญ	0.00	(9,981,809.39)	0.00	(9,700,336.57)
รวม	4,176,000.00	33,538,300.00	4,068,000.00	37,795,300.00

ข้อมูลเพิ่มเติม

เงินฝากของสหกรณ์ออมทรัพย์สโมสรรถไฟ จำกัด ประเภทเงินฝากออมทรัพย์ จำนวน 3,439,800.00 บาท และประเภทเงินฝากออมทรัพย์พิเศษ จำนวน 34,274,500.00 บาท ซึ่งเป็นบัญชีเงินฝากที่ ในปี 2561 สหกรณ์ฯ ได้มีการทำบันทึกตกลงชำระคืนเงินตามแผนแก้ไขปัญหาสภาพคล่องและการส่งชำระหนี้ให้สหกรณ์เจ้าหนี้ 6 ปี (พ.ศ. 2561-2566) ของสหกรณ์ออมทรัพย์สโมสรรถไฟ จำกัด ซึ่งตกลงกันให้จัดการเงินฝากออมทรัพย์พิเศษ โดยสหกรณ์ออมทรัพย์สโมสรรถไฟ จำกัด จะจ่ายดอกเบี้ยเงินฝากให้อัตราที่ตกลงกันไว้จนครบกำหนดการฝาก และเมื่อครบกำหนดการฝากแล้ว สหกรณ์ออมทรัพย์เครือโรงพยาบาลพญาไทและเปาโล จำกัด จะนำเงินฝากที่ครบกำหนดฝากไว้กับ สหกรณ์ออมทรัพย์สโมสรรถไฟ จำกัด เป็นเงินฝากออมทรัพย์ทั้งจำนวน ในอัตราร้อยละ 4 และทางสหกรณ์ออมทรัพย์สโมสรรถไฟ จำกัด จะจ่ายคืนเงินฝากออมทรัพย์ให้กับสหกรณ์ฯ ตั้งแต่เดือนกันยายน 2561 โดยจ่ายคืนเป็นร้อยละของยอดเงินฝากคงเหลือ ในอัตราร้อยละ 4

ต่อมาสหกรณ์ออมทรัพย์เครือโรงพยาบาลพญาไทและเปาโล จำกัด และสหกรณ์ออมทรัพย์สโมสรรถไฟ จำกัด ได้ทำบันทึกข้อตกลงการชำระคืนเงินฝากระหว่างกันฉบับใหม่ เมื่อวันที่ 17 มีนาคม 2564 โดยสหกรณ์ออมทรัพย์สโมสรรถไฟ จำกัด จะชำระหนี้เป็นรายงวดเดือน ภายในวันสิ้นเดือนของแต่ละเดือน ในอัตราร้อยละ 4 ระหว่างกัน ให้แล้วเสร็จภายใน 126 งวดเดือน นับแต่ต้นเดือนมีนาคม 2564 จนถึงสิงหาคม 2574 ปัจจุบันอยู่ระหว่างปฏิบัติตามบันทึกข้อตกลง

เงินฝากออมทรัพย์ดอกเบี้ยเงินกู้ จำนวน 9,981,809.39 บาท คือ บัญชีเงินฝากที่เปิดไว้เป็นการเฉพาะส่วนของดอกเบี้ยห้องและดอกเบี้ยเงินกู้ที่เกิดขึ้นถัดจากวันฟ้องถึงปัจจุบัน ที่สหกรณ์ออมทรัพย์สโมสรรถไฟ จำกัด ต้องชำระให้กับสหกรณ์ฯ ตามสัญญาประนีประนอมยอมความของลูกหนี้ตามคำพิพากษาสหกรณ์ออมทรัพย์สโมสรรถไฟ จำกัด

สหกรณ์ออมทรัพย์เครือโรงพยาบาลแพทย์ไทยและเปาโล จำกัด

หมายเหตุประกอบงบการเงิน (ต่อ)

สำหรับปีสิ้นสุด วันที่ 30 กันยายน 2566

4. เงินลงทุน-สุทธิ ประกอบด้วย

เงินลงทุนระยะสั้น	ปี 2566		ปี 2565	
	มูลค่ายุติธรรม	ราคาทุน	มูลค่ายุติธรรม	ราคาทุน
เงินลงทุนที่อยู่ในความต้องการของตลาด-หลักทรัพย์ซื้อขาย				
หุ้นกู้ บจก.น้ำตาลมิตรผล	0.00	0.00	10,033,000.00	10,000,000.00
หุ้นกู้ บมจ.บ้านปู	0.00	0.00	15,262,500.00	15,000,000.00
หุ้นกู้ บมจ.อินโดรามา เวนเจอร์ส	20,200,000.00	20,000,000.00	0.00	0.00
หุ้นกู้ บมจ.ซีพี ออลล์	30,417,000.00	30,000,000.00	0.00	0.00
หุ้นกู้ บมจ.ปตท.	10,207,500.00	10,000,000.00	0.00	0.00
รวม		60,000,000.00		25,000,000.00
บวก(หัก) ค่าเผื่อการปรับมูลค่าเงินลงทุน		824,500.00		295,500.00
รวม		60,824,500.00		25,295,500.00
เงินลงทุนระยะยาว				
เงินลงทุนที่อยู่ในความต้องการของตลาด-หลักทรัพย์ซื้อขาย				
กองทุนรวมโครงสร้างพื้นฐาน (EGATIF)	7,062,500.00	10,851,250.00	8,250,000.00	11,426,250.00
หุ้นกู้ บมจ.ปตท.	0.00	0.00	10,608,500.00	10,000,000.00
หุ้นกู้ บมจ.บ้านปู	87,552,000.00	90,000,000.00	50,342,000.00	50,000,000.00
หุ้นกู้ บมจ.อินโดรามา เวนเจอร์ส	35,222,000.00	35,000,000.00	55,989,500.00	55,000,000.00
หุ้นกู้ บจก.น้ำตาลมิตรผล	10,296,000.00	10,000,000.00	10,424,000.00	10,000,000.00
หุ้นกู้ บมจ.เจริญโภคภัณฑ์อาหาร	29,710,000.00	31,696,573.62	28,874,000.00	31,759,993.45
หุ้นกู้ บมจ.ซีพี ออลล์	74,966,000.00	75,000,000.00	100,645,000.00	100,000,000.00
หุ้นกู้ บมจ.ซีพีเอฟ (ประเทศไทย)	39,176,000.00	40,000,000.00	39,217,000.00	40,000,000.00
หุ้นกู้ บมจ.ระบบขนส่งมวลชนกรุงเทพ	4,677,500.00	5,000,000.00	4,618,500.00	5,000,000.00
หุ้นกู้ บมจ.บัตรกรุงไทย	10,195,000.00	10,000,000.00	10,204,000.00	10,000,000.00
หุ้นกู้ บจก.อมตะ บี.กริม เพาเวอร์ เอสพีวี1	35,084,600.00	36,000,000.00	34,912,700.00	36,000,000.00
หุ้นกู้ บมจ.ไทยคอน อินดัสเทรียลคอนเน็คชั่น	9,809,000.00	10,000,000.00	9,663,000.00	10,000,000.00
หุ้นกู้ บมจ.ไทยเบฟเวอเรจ	20,276,000.00	20,000,000.00	19,860,000.00	20,000,000.00
หุ้นกู้ บมจ.บางจาก คอร์ปอเรชั่น	14,830,000.00	15,000,000.00	14,288,000.00	15,000,000.00
หุ้นกู้ บมจ.บี.กริม เพาเวอร์	10,121,000.00	10,000,000.00	10,239,000.00	10,000,000.00
หุ้นกู้ บมจ.ไมเนอร์ อินเตอร์เนชั่นแนล	29,079,000.00	30,000,000.00	17,464,000.00	20,000,000.00
หุ้นกู้ บมจ.พีทีที โกลบอล เคมิคอล	51,047,500.00	55,000,000.00	50,452,000.00	55,000,000.00

สหกรณ์ออมทรัพย์เครือข่ายโรงพยาบาลพญาไทและเปาโล จำกัด

หมายเหตุประกอบงบการเงิน (ต่อ)
สำหรับปีสิ้นสุด วันที่ 30 กันยายน 2566

4. เงินลงทุน-สุทธิ ประกอบด้วย (ต่อ)	ปี 2566		ปี 2565	
	บาท		บาท	
เงินลงทุนระยะยาว	มูลค่ายุติธรรม	ราคาทุน	มูลค่ายุติธรรม	ราคาทุน
เงินลงทุนที่อยู่ในความต้องการของตลาด-หลักทรัพย์เพื่อขาย				
หุ้นกู้ บจก.เอชเอ็มซี โปลิเมอร์	14,089,500.00	15,000,000.00	13,444,500.00	15,000,000.00
หุ้นกู้ บมจ.ศรีตรังแอสโคโนอินดัสทรี	19,519,500.00	20,000,000.00	19,075,000.00	20,000,000.00
หุ้นกู้ บมจ. ไออาร์พีซี	23,551,500.00	25,000,000.00	9,204,000.00	10,000,000.00
หุ้นกู้ บมจ. บีซีพีจี	4,552,500.00	5,000,000.00	4,588,500.00	5,000,000.00
หุ้นกู้ บมจ. กัลฟ์ เอนเนอร์จี ดีเวลลอปเม้นท์	29,259,000.00	30,000,000.00	27,997,000.00	30,000,000.00
หุ้นกู้ บมจ. บีทีเอส กรุ๊ป โฮลดิ้งส์	57,554,000.00	60,000,000.00	58,900,000.00	60,000,000.00
หุ้นกู้ บมจ. โกลบอล เพาเวอร์ ซินเนอร์ยี	29,004,000.00	30,000,000.00	29,256,000.00	30,000,000.00
หุ้นกู้ บมจ. บริหารสินทรัพย์ กรุงเทพพาณิชย์	19,565,000.00	20,000,000.00	9,672,000.00	10,000,000.00
หุ้นกู้ บมจ. ทางด่วนและรถไฟฟ้ากรุงเทพ	9,529,000.00	10,000,000.00	9,579,000.00	10,000,000.00
หุ้นกู้ บมจ. สหโคเจน (ชลบุรี)	9,917,000.00	10,000,000.00	9,864,000.00	10,000,000.00
หุ้นกู้ บมจ. ไทยออยล์	20,800,000.00	20,000,000.00	0.00	0.00
หุ้นกู้ บมจ. พลังงานบริสุทธิ์	19,456,000.00	20,000,000.00	0.00	0.00
หุ้นกู้ บมจ. ทู คอร์ปอเรชั่น	29,091,000.00	30,000,000.00	0.00	0.00
รวม		778,547,823.62		689,186,243.45
บวก(หัก) ค่าเผื่อการปรับมูลค่าเงินลงทุน		(23,555,723.62)		(21,555,043.45)
รวม		754,992,100.00		667,631,200.00
เงินลงทุนที่อยู่ในความต้องการของตลาด-ตามแผนฟื้นฟูกิจการ				
หุ้นกู้ บมจ. การบินไทย		110,000,000.00		110,000,000.00
(หัก) ค่าเผื่อการด้อยค่าหุ้นกู้ บมจ. การบินไทย		(16,500,000.00)		(11,000,000.00)
รวม		93,500,000.00		99,000,000.00
เงินลงทุนที่ไม่อยู่ในความต้องการของตลาด				
หุ้นชื้อหุ้นสหกรณ์ออมทรัพย์แห่งประเทศไทย จำกัด		200,000,000.00		200,000,000.00
รวม		200,000,000.00		200,000,000.00
รวมเงินลงทุนระยะยาว		1,048,492,100.00		966,631,200.00
รวมเงินลงทุน		1,109,316,600.00		991,926,700.00

สหกรณ์ออมทรัพย์เครือโรงพยาบาลไทยและเปาโล จำกัด

หมายเหตุประกอบงบการเงิน (ต่อ)

สำหรับปีสิ้นสุด วันที่ 30 กันยายน 2566

4. เงินลงทุน-สุทธิ ประกอบด้วย (ต่อ)

ข้อมูลเพิ่มเติม

1. บริษัท การบินไทย จำกัด (มหาชน) เข้าสู่กระบวนการฟื้นฟูกิจการตามคำสั่งศาลล้มละลายกลาง เมื่อวันที่ 14 กันยายน 2563 และเข้าสู่กระบวนการฟื้นฟูกิจการตามคำสั่งเห็นชอบด้วยแผน เมื่อวันที่ 15 มิถุนายน 2564 ซึ่งส่งผลอย่างสำคัญให้กำหนดระยะเวลาได้อ่อนหยุ่นกว่าที่ระบุไว้เดิม นั้น ได้เปลี่ยนแปลงไป โดยมีการขยายไปอีก 8 ปี นับแต่วันครบกำหนดได้อ่อนเดิม แต่ไม่เกินวันทำการสุดท้ายของปี 2579 ส่วนอัตราดอกเบี้ยมีการเปลี่ยนแปลงอัตราดอกเบี้ยจากที่ระบุเดิม เป็นดอกเบี้ยอัตราใหม่ ร้อยละ 1.50 ต่อปี โดยเริ่มคำนวณนับแต่วันถัดจากวันที่ศาลล้มละลายกลางมีคำสั่งเห็นชอบด้วยแผนเป็นต้นไป ดอกเบี้ยที่เกิดจากการคำนวณตามแผนดังกล่าว สหกรณ์จะรับรู้เป็นรายได้ตามเกณฑ์เงินสด โดยเริ่มรับเงินตั้งแต่วันที่ 2567 โดยสรุปตามตารางดังนี้

กลุ่มเจ้าหนี้	ปีที่ครบกำหนด ได้อ่อนเดิม	ปีที่ครบกำหนด ได้อ่อนใหม่	อัตราดอกเบี้ย ตั้งพัก(ร้อยละ)
18.	ปี 2563	ปี 2571	1.50
19.	ปี 2564	ปี 2572	1.50
20.	ปี 2565	ปี 2573	1.50
21.	ปี 2566	ปี 2574	1.50
22.	ปี 2567	ปี 2575	1.50
23.	ปี 2568	ปี 2576	1.50
24.	ปี 2569	ปี 2577	1.50
25.	ปี 2570	ปี 2578	1.50
26.	ปี 2571	ปี 2579	1.50
27.	ปี 2572	ปี 2579	1.50
28.	ปี 2573	ปี 2579	1.50
29.	ปี 2575	ปี 2579	1.50
30.	ปี 2576	ปี 2579	1.50
31.	ปี 2577	ปี 2579	1.50

2. ณ วันที่ 30 กันยายน 2566 สหกรณ์มีเงินลงทุนที่นำไปค้าประกันวงเงินกู้ยืมระยะสั้น และคำสัญญาใช้เงิน ดังต่อไปนี้

(อ้างอิงหมายเหตุประกอบงบการเงิน ข้อ 8.)

ค้าประกันกับธนาคาร	มูลค่า (บาท)	ประเภท
บมจ. ธนาคารกรุงศรีอยุธยา	181,000,000.00	หุ้นกู้ รวม 16 ฉบับ
บมจ.ธนาคาร ไอซีบีซี (ไทย)	70,000,000.00	หุ้นกู้ รวม 7 ฉบับ
บมจ.ธนาคารกรุงเทพ	325,000,000.00	หุ้นกู้ รวม 23 ฉบับ
ชุมนุมสหกรณ์ออมทรัพย์แห่งประเทศไทย จำกัด	200,000,000.00	หุ้นทุน รวม 1 ฉบับ
รวม	776,000,000.00	

สหกรณ์ออมทรัพย์เครือโรงพยาบาลไทยและเปาโล จำกัด

หมายเหตุประกอบงบการเงิน (ต่อ)

สำหรับปีสิ้นสุด วันที่ 30 กันยายน 2566

5. เงินให้กู้ยืม - สุทธิ ประกอบด้วย

	ปี 2566		ปี 2565	
	บาท		บาท	
เงินให้กู้ยืม - ปกติ	ระยะสั้น	ระยะยาว	ระยะสั้น	ระยะยาว
เงินให้กู้ยืม - ปกติ				
<u>เงินให้กู้ยืมแก่สมาชิก</u>				
ลูกหนี้เงินกู้ - ลูกเงิน	13,802,714.62	0.00	13,165,267.64	0.00
ลูกหนี้เงินกู้ - สามัญ	84,798,993.78	363,899,252.24	86,314,359.69	362,211,703.76
ลูกหนี้เงินกู้ - พิเศษ	29,571,695.55	307,168,839.78	27,816,183.02	291,211,522.06
รวมเงินให้กู้ยืม - ปกติ	128,173,403.95	671,068,092.02	127,295,810.35	653,423,225.82
เงินให้กู้ยืม - ไม่ก่อให้เกิดรายได้				
<u>เงินให้กู้ยืมแก่สหกรณ์</u>				
ลูกหนี้เงินกู้ตามคำพิพากษา - สหกรณ์	5,652,000.00	45,330,640.25	5,160,000.00	50,982,640.25
<u>เงินให้กู้ยืมแก่สมาชิก</u>				
ลูกหนี้เงินกู้ - ลูกเงิน	9,500.00	0.00	0.00	0.00
ลูกหนี้เงินกู้ - สามัญ	1,272,860.45	0.00	170,758.13	0.00
ลูกหนี้เงินกู้ - พิเศษ	8,234,368.75	0.00	9,857,341.64	0.00
ลูกหนี้เงินกู้ขาดสมาชิกภาพ	19,285,395.39	0.00	13,107,776.45	0.00
ลูกหนี้เงินกู้ตามคำพิพากษา - สมาชิก	6,776,954.54	0.00	6,456,275.85	0.00
ลูกหนี้เงินกู้ระหว่างดำเนินคดี - สมาชิก	0.00	0.00	435,299.44	0.00
รวมเงินให้กู้ยืม - ไม่ก่อให้เกิดรายได้	41,231,079.13	45,330,640.25	35,187,451.51	50,982,640.25
รวมเงินให้กู้ยืม	169,404,483.08	716,398,732.27	162,483,261.86	704,405,866.07
หัก ค่าเผื่อหนี้สงสัยจะสูญ				
<u>เงินให้กู้ยืมแก่สหกรณ์</u>				
ลูกหนี้เงินกู้ตามคำพิพากษา - สหกรณ์	5,652,000.00	45,330,640.25	5,160,000.00	50,982,640.25
<u>เงินให้กู้ยืมแก่สมาชิก</u>				
ลูกหนี้เงินกู้ - ลูกเงิน	4,750.00	0.00	0.00	0.00
ลูกหนี้เงินกู้ - สามัญ	591,818.04	0.00	123,912.00	0.00
ลูกหนี้เงินกู้ - พิเศษ	1,914,061.28	0.00	2,577,341.65	0.00
ลูกหนี้เงินกู้ขาดสมาชิกภาพ	5,572,551.54	0.00	3,388,402.21	0.00
ลูกหนี้เงินกู้ตามคำพิพากษา - สมาชิก	3,364,610.29	0.00	2,692,331.60	0.00
ลูกหนี้เงินกู้ระหว่างดำเนินคดี - สมาชิก	0.00	0.00	435,299.44	0.00
รวมค่าเผื่อหนี้สงสัยจะสูญ	17,099,791.15	45,330,640.25	14,377,286.90	50,982,640.25
เงินให้กู้ยืม - สุทธิ	152,304,691.93	671,068,092.02	148,105,974.96	653,423,225.82

สหกรณ์ออมทรัพย์เครือโรงพยาบาลพญาไทและเปาโล จำกัด

หมายเหตุประกอบงบการเงิน (ต่อ)

สำหรับปีสิ้นสุด วันที่ 30 กันยายน 2566

5. เงินกู้ยืม - สุทธิ (ต่อ)

ข้อมูลเพิ่มเติม

1.) เมื่อวันที่ 3 ตุลาคม 2562 สหกรณ์ออมทรัพย์เครือโรงพยาบาลพญาไทและเปาโล จำกัด ได้ยื่นฟ้องสหกรณ์ออมทรัพย์ สโมสรรถไฟ จำกัด เป็นจำเลยที่ 1 กับพวก รวม 16 คน ต่อศาลแพ่งกรุงเทพใต้ ขอให้หรือฐานความผิด กู้ยืม ค่าประกัน เรียก เงินคืน ให้จำเลยที่ 1 ชำระหนี้เงินกู้พร้อมดอกเบี้ยตามฟ้อง จำนวน 64.70 ล้านบาท พร้อมดอกเบี้ยร้อยละ 7.5 ต่อปี ของ ดัชนีเงิน 61.36 ล้านบาท นับแต่วันถัดจากวันฟ้องจนกว่าจะชำระเสร็จสิ้น หากจำเลยที่ 1 ไม่ชำระหนี้ ให้จำเลยที่ 2-16 ในฐานะ ผู้ค้ำประกัน ร่วมกันหรือแทนกันชำระหนี้ตามฟ้องแทนจำเลยที่ 1 พร้อมดอกเบี้ยตามฟ้องจนกว่าจะชำระเสร็จสิ้น ตามคดีหมายเลขดำที่ พ 2424/2562

2.) ต่อมา เมื่อวันที่ 18 มิถุนายน 2564 โจทก์ และจำเลยที่ 1-5 จำเลยที่ 7 จำเลยที่ 9 และ จำเลยที่ 11-13 และนายสาโรจน์ สุขแสงดาว ทำสัญญาประนีประนอมยอมความต่อศาล โดยจำเลยที่ 1 ตกลงชำระหนี้เงินกู้ตามฟ้องจำนวน 61.36 ล้านบาท แก่โจทก์เป็นรายงวดเดือน ภายใน 123 งวด ทั้งนี้ นับแต่งวดเดือน มิถุนายน 2564 เป็นต้นไป ส่วนดอกเบี้ยที่เกิดขึ้นนับแต่วันที่ 1 กันยายน 2561 ถึงวันที่ 31 มีนาคม 2564 จำนวน 7.92 ล้านบาท โจทก์ตกลง นำเข้าฝากไว้กับบัญชีเงินฝากที่เปิดไว้กับจำเลยที่ 1 เป็นการเฉพาะ และจำเลยที่ 1 ตกลงจะทยอยชำระคืนแก่โจทก์ให้แล้วเสร็จภายใน 5 ปี โดยเริ่มนับแต่เดือนกันยายน 2574 เป็นต้นไป ส่วนต้นเงินตามฟ้อง จำนวน 61.36 ล้านบาท จำเลยที่ 1 ตกลงชำระดอกเบี้ยแก่โจทก์ในอัตราร้อยละ 2 ต่อปี นับแต่วันที่ 1 เมษายน 2564 เป็นต้นไป โดยวิธีการชำระคือ โจทก์ตกลงให้จำเลยที่ 1 นำดอกเบี้ยส่วนนี้ที่คำนวณได้ นับแต่เดือนเมษายน 2564 ถึงเดือนธันวาคม 2565 ฝากรวมเข้าบัญชีเงินฝากที่ได้เปิดไว้เฉพาะตามที่ได้กล่าวข้างต้น และจำเลยที่ 1 ตกลง ทยอยชำระคืนโจทก์ ภายใน 5 ปี เช่นเดียวกัน ส่วนดอกเบี้ยเงินกู้ที่เกิดขึ้นนับแต่เดือนมกราคม 2566 เป็นต้นไป จำเลยที่ 1 จำชำระเป็นรายเดือนพร้อมกับต้นเงินกู้ในแต่ละงวด

หากจำเลยที่ 1 ผิดนัดชำระหนี้ งวดใดงวดหนึ่งหรือผิดเงื่อนไขใดๆ ก็ตาม ยินยอมให้โจทก์บังคับคดีกับจำเลยที่ 1 ได้ทันที ส่วนจำเลยที่ 2-5 จำเลยที่ 7 จำเลยที่ 9 และจำเลยที่ 11-13 และนายสาโรจน์ สุขแสงดาว ตกลงร่วมกันรับผิดชอบชำระหนี้ตามสัญญา กู้ลงวันที่ 4 มกราคม 2559 และสัญญากู้ลงวันที่ 1 มิถุนายน 2559 เฉพาะส่วนที่ยังค้างชำระอยู่ ก็ต่อเมื่อจำเลยที่ 1 เลิกสหกรณ์ และโจทก์ไม่สามารถบังคับคดีเอาจากทรัพย์สินของจำเลยที่ 1 ได้แล้ว โดยจะชำระภายใน 120 งวดเดือน นับแต่เดือนที่จำเลยที่ 1 เลิกสหกรณ์ และโจทก์ไม่สามารถบังคับคดีเอาจากทรัพย์สินของจำเลยที่ 1 ได้แล้ว

ความรับผิดชอบของจำเลยที่ 2-5 จำเลยที่ 7 จำเลยที่ 9 และจำเลยที่ 11-13 ตามสัญญาประนีประนอมยอมความนี้ ย่อมระงับไปเมื่อจำเลยนั้นๆ ถึงแก่ความตาย

โดยศาลแพ่งกรุงเทพใต้ ได้พิจารณาสัญญาประนีประนอมยอมความระหว่าง จำเลยที่ 1 จำเลยที่ 2 จำเลยที่ 3 จำเลยที่ 4 จำเลยที่ 5 จำเลยที่ 7 จำเลยที่ 9 จำเลยที่ 11 จำเลยที่ 12 และจำเลยที่ 13 ฉบับลงวันที่ 18 มิถุนายน 2564 เห็นว่าชอบด้วยกฎหมายแล้ว จึงพิพากษาให้คดีเป็นอันเสร็จเด็ดขาดไปตามสัญญาประนีประนอมยอมความนั้น ตามคำพิพากษาดมยอมของศาลแพ่งกรุงเทพใต้ คดีหมายเลขแดงที่ พ 934/2564 ลงวันที่ 18 มิถุนายน 2564

สหกรณ์ออมทรัพย์เครือข่ายโรงพยาบาลพญาไทและเปาโล จำกัด

หมายเหตุประกอบงบการเงิน (ต่อ)

สำหรับปีสิ้นสุด วันที่ 30 กันยายน 2566

6. สินทรัพย์หมุนเวียนอื่น ประกอบด้วย	ปี 2566	ปี 2565
	บาท	บาท
ผลตอบแทนเงินลงทุนค้างรับ	7,753,986.82	6,935,148.47
ดอกเบี้ยเงินฝากสหกรณ์อื่นค้างรับ	74,684.94	103,575.36
วัสดุคงเหลือ	16,136.64	20,251.28
เงินทรงรอจ่ายค่านินคดี	0.00	16,170.00
ค่านเบี้ยประกันภัยจ่ายล่วงหน้า	5,031.64	5,419.54
ค่าใช้จ่ายจ่ายล่วงหน้า	84,768.05	74,913.55
ดอกเบี้ยเงินฝากธนาคารค้างรับ	5,898.37	1,159.56
เงินรอเรียกคืน	273.25	0.00
รวม	7,940,779.71	7,156,637.76

7. เครื่องใช้สำนักงาน - สุทธิ ประกอบด้วย	ปี 2566	ปี 2565
	บาท	บาท
ส่วนที่ไม่แสดงค่าเสื่อมราคาสะสม		
เครื่องใช้สำนักงาน	52.00	59.00
ส่วนที่แสดงค่าเสื่อมราคาสะสม		
เครื่องใช้สำนักงาน	797,757.22	737,637.22
หัก ค่าเสื่อมราคาสะสม	712,247.31	567,643.91
รวม	85,509.91	169,993.31
เครื่องใช้สำนักงาน - สุทธิ	85,561.91	170,052.31

8. เงินเบิกเกินบัญชีธนาคารและเงินกู้ยืมระยะสั้น ประกอบด้วย	ปี 2566	ปี 2565
	บาท	บาท
เงินกู้ยืมระยะสั้น	29,800,000.00	0.00
ตั๋วสัญญาใช้เงิน	180,000,000.00	252,000,000.00
รวม	209,800,000.00	252,000,000.00

สหกรณ์ออมทรัพย์เครือโรงพยาบาลทวิและเปาโล จำกัด

หมายเหตุประกอบงบการเงิน (ต่อ)

สำหรับปีสิ้นสุด วันที่ 30 กันยายน 2566

8. เงินเบิกเกินบัญชีธนาคารและเงินกู้ยืมระยะสั้น (ต่อ)

รายละเอียดเงินเบิกเกินบัญชีธนาคาร ตัวสัญญาใช้เงิน และเงินกู้ยืมระยะสั้น ณ วันที่ 30 กันยายน 2566 และ 2565 ปรากฏดังนี้

รายการ	วงเงินกู้ยืม		อัตราดอกเบี้ย		เงินกู้คงเหลือ		หลักประกัน
	(หน่วย : ล้านบาท)		(ร้อยละ)		(หน่วย : ล้านบาท)		
	ปี 2566	ปี 2565	ปี 2566	ปี 2565	ปี 2566	ปี 2565	
เงินเบิกเกินบัญชีธนาคาร							
บมจ.ธนาคารกรุงศรีอยุธยา	5.00	5.00	MOR		0.00	0.00	หุ้นกู้
เงินกู้ยืมระยะสั้น							
ขุมขุมสหกรณ์ออมทรัพย์แห่งประเทศไทย จำกัด	30.00	0.00	3.20	0.00	29.80	0.00	หุ้นชสอ.
ตัวสัญญาใช้เงิน							
บมจ.ธนาคารกรุงเทพ	330.00	330.00	3.63	2.15	0.00	193.00	หุ้นกู้
บมจ.ธนาคารกรุงศรีอยุธยา	170.00	170.00	2.50	2.50	110.00	0.00	หุ้นกู้
บมจ.ธนาคาร ไอซีบีซี (ไทย)	70.00	70.00	2.00	2.50	70.00	59.00	หุ้นกู้

รายละเอียดหลักทรัพย์ที่นำมาค้ำประกันวงเงินเบิกเกินบัญชีธนาคาร และวงเงินตัวสัญญาใช้เงิน ณ วันที่ 30 กันยายน 2566 ปรากฏดังนี้

รายการ	วงเงินกู้ยืม (หน่วย : บาท)	มูลค่าหลักทรัพย์ ที่นำไปค้ำประกัน	วงเงินที่ เบิกใช้ได้	หลักประกัน
เงินเบิกเกินบัญชีธนาคาร/ตัวสัญญาใช้เงิน				
บมจ. ธนาคารกรุงศรีอยุธยา (O.D.)	5,000,000.00	181,000,000.00	4,000,000.00	หุ้นกู้
บมจ. ธนาคารกรุงศรีอยุธยา (ตัวสัญญาใช้เงิน)	170,000,000.00		150,000,000.00	
บมจ.ธนาคาร ไอซีบีซี (ไทย) (ตัวสัญญาใช้เงิน)	70,000,000.00	70,000,000.00	70,000,000.00	หุ้นกู้
บมจ.ธนาคารกรุงเทพ (ตัวสัญญาใช้เงิน)	330,000,000.00	325,000,000.00	315,000,000.00	หุ้นกู้
เงินกู้ยืมระยะสั้น				
ขุมขุมสหกรณ์ออมทรัพย์แห่งประเทศไทย จำกัด	30,000,000.00	200,000,000.00	30,000,000.00	หุ้นชสอ.
รวม	605,000,000.00	776,000,000.00	569,000,000.00	

สหกรณ์ออมทรัพย์เครือโรงพยาบาลภาษาไทยและเปาโล จำกัด

หมายเหตุประกอบงบการเงิน (ต่อ)

สำหรับปีสิ้นสุด วันที่ 30 กันยายน 2566

9. เงินรับฝาก ประกอบด้วย	ปี 2566	ปี 2565
	บาท	บาท
เงินรับฝาก - สมาชิก		
เงินรับฝากออมทรัพย์	6,066,937.70	5,007,655.06
เงินรับฝากออมทรัพย์พิเศษ	792,139,418.12	721,191,748.10
เงินฝากออมทรัพย์สินทวี	21,130,000.00	17,048,500.00
รวม	<u>819,336,355.82</u>	<u>743,247,903.16</u>
10. หนี้สินหมุนเวียนอื่น ประกอบด้วย	ปี 2566	ปี 2565
	บาท	บาท
ดอกเบี้ยเงินรับฝากค้างจ่าย	798,125.80	649,564.41
ดอกเบี้ยเงินกู้ยืมค้างจ่าย	86,026.59	15,835.61
ภาษีหัก ณ ที่จ่ายค้างจ่าย	3,780.00	3,780.00
เงินรับแทนบริษัทประเมินหลักทรัพย์	2,500.00	30,300.00
เงินประกันสังคมรอนำส่ง	9,000.00	9,000.00
ค่าธรรมเนียมการสอบบัญชีค้างจ่าย	55,000.00	55,000.00
ค่าใช้จ่ายค้างจ่าย	36,710.00	41,177.77
เงินรอตรวจสอบ	1,544,425.82	1,453,785.57
เงินรอจ่ายคืน	265,846.22	76,955.86
เงินรอจ่ายคืนทุนเรือนหุ้น	636,381.04	516,156.15
เงินรับแทนบริษัทประกันภัยค้างจ่าย	13,338.00	0.00
รวม	<u>3,451,133.47</u>	<u>2,851,555.37</u>
11. ทุนสะสมตามข้อบังคับ ระเบียบและอื่น ๆ ประกอบด้วย	ปี 2566	ปี 2565
	บาท	บาท
ทุนสาธารณประโยชน์	6,624,688.79	5,699,688.79
ทุนรักษาระดับอัตราเงินปันผล	4,896,146.36	2,656,146.36
กองทุนช่วยเหลือผู้กู้ที่ประกันเงินกู้	9,514,057.57	9,027,500.57
ทุนสวัสดิการเพื่อสมาชิก	8,253,703.60	6,868,291.10
ทุนเพื่อการศึกษา	5,361,206.50	4,552,842.50
ทุนขยายงาน	9,745,000.00	7,745,000.00
รวม	<u>44,394,802.82</u>	<u>36,549,469.32</u>

สหกรณ์ออมทรัพย์เครือโรงพยาบาลพญาไทและเปาโล จำกัด

หมายเหตุประกอบงบการเงิน (ต่อ)

สำหรับปีสิ้นสุด วันที่ 30 กันยายน 2566

12. <u>กำไร (ขาดทุน) จากเงินลงทุนที่ยังไม่เกิดขึ้น</u> ประกอบด้วย	ปี 2566	ปี 2565
	บาท	บาท
ขอยกมาต้นงวด	(21,259,543.45)	29,571,158.37
การเปลี่ยนแปลงในระหว่างงวด	1,471,680.17	50,830,701.82
ยอดคงเหลือปลายงวด	<u>(22,731,223.62)</u>	<u>(21,259,543.45)</u>

ระเบียบวาระที่ 7

เรื่อง การจัดสรรกำไรสุทธิประจำปี 2566

ประธาน : -

สหกรณ์ออมทรัพย์เครือโรงพยาบาลพญาไทและเปาโล จำกัด
การจัดสรรกำไรสุทธิ
ประจำปี สิ้นสุดวันที่ 30 กันยายน 2566

รายการ	ปี 2566		ปี 2565	
	จำนวนเงิน (บาท)	%	จำนวนเงิน (บาท)	%
กำไรสุทธิประจำปี	59,749,346.65	100.00	53,308,325.91	100.00
1. สำรองไม่น้อยกว่าร้อยละ 10 ของกำไรสุทธิ	5,983,106.65	10.01	5,332,535.91	10.00
2. ค่าบำรุงสันนิบาตสหกรณ์แห่งประเทศไทย ร้อยละ 1 ของกำไรสุทธิ แต่ไม่เกิน 30,000.00 บาท	30,000.00	0.05	30,000.00	0.06
3. เงินปันผลตามกฎหมายกำหนดไม่เกินร้อยละ 10.00 คิดให้ตามส่วนระยะเวลา ร้อยละ 3.85 (ปี 2565 ร้อยละ 3.50)	32,632,479.00	54.62	27,239,710.00	51.10
4. เงินเฉลี่ยคืน ตามส่วนรวมจำนวนดอกเบี้ยที่ส่งแก่สหกรณ์ ในระหว่างปี ร้อยละ 25 (ปี 2565 ร้อยละ 22.00)	10,423,761.00	17.45	8,736,080.00	16.39
5. โบนัสกรรมการและเจ้าหน้าที่ของสหกรณ์ ไม่เกินร้อยละ 10 ของกำไรสุทธิ	2,150,000.00	3.60	1,930,000.00	3.62
6. ทุนรักษาระดับอัตราเงินปันผล	2,530,000.00	4.23	2,240,000.00	4.20

รายการ	ปี 2566		ปี 2565	
	จำนวนเงิน (บาท)	%	จำนวนเงิน (บาท)	%
7. ทุนสาธารณประโยชน์	2,000,000.00	3.35	2,000,000.00	3.75
8. ทุนช่วยเหลือผู้ค้าประกันหนี้เงินกู้	1,000,000.00	1.67	1,000,000.00	1.87
9. ทุนสวัสดิการหรือการสงเคราะห์เพื่อสมาชิก	1,500,000.00	2.51	1,400,000.00	2.63
10. ทุนเพื่อการศึกษาอบรมทางสหกรณ์	1,500,000.00	2.51	1,400,000.00	2.63
11. ทุนเพื่อจัดตั้งสำนักงาน	0.00	0.00	2,000,000.00	3.75
รวม	59,749,346.65	100.00	53,308,325.91	100.00

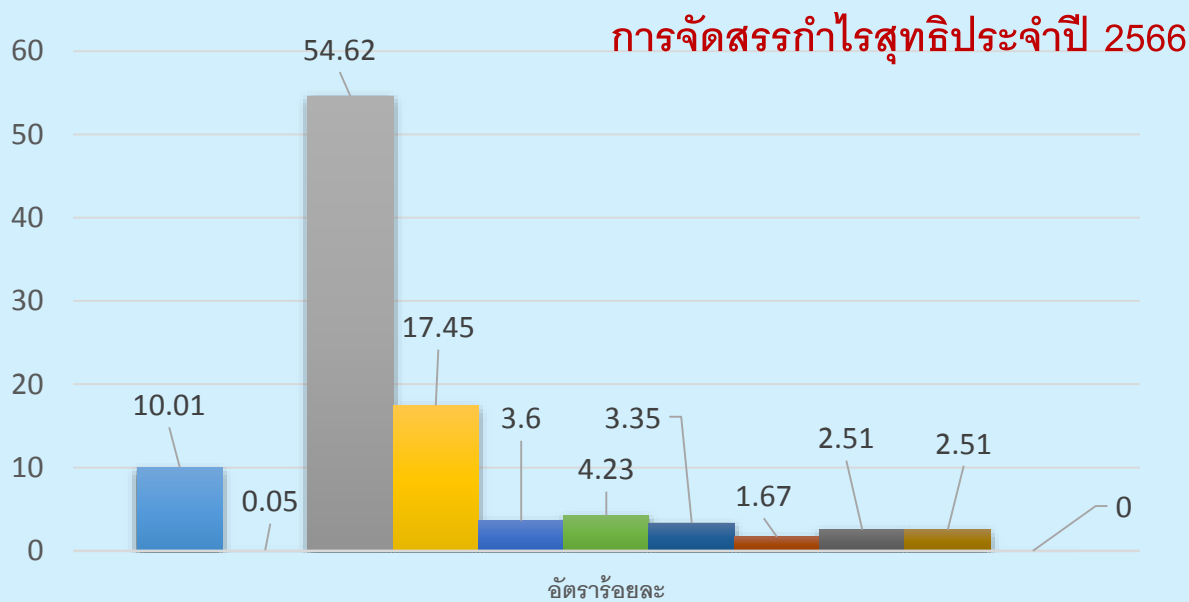

มติที่ประชุม :

-

ระเบียบวาระที่ 8

เรื่อง ขออนุมัติโอนเงินรอกการตรวจสอบ เข้าเป็นทุนสำรองของสหกรณ์

ประธาน : ด้วยสหกรณ์ออมทรัพย์เครือโรงพยาบาลพญาไทและเปาโล จำกัด ได้ตรวจสอบเงินรอกการตรวจสอบ ณ วันที่ 30 กันยายน 2566 มีสมาชิกยังไม่มาแสดงตนเป็นเจ้าของเงินที่โอนเข้าบัญชีเงินฝากธนาคารของสหกรณ์ จนล่วงเลยมา 10 ปี แล้ว ตามประมวลกฎหมายแพ่งและพาณิชย์และหนังสือคำแนะนำกรมตรวจบัญชีสหกรณ์ มีแนวทางปฏิบัติคือ ประมวลกฎหมายแพ่งและพาณิชย์ หมวด 2 กำหนดอายุความ มาตรา มาตรา 193/30 อายุความนั้น ถ้าประมวลกฎหมายนี้หรือกฎหมายอื่นมิได้บัญญัติไว้โดยเฉพาะ ให้มีกำหนด 10 ปี

ขออนุมัติต่อที่ประชุมใหญ่สามัญประจำปี 2566 ขอโอนเงินรอกการตรวจสอบ เข้าเป็นทุนสำรองของสหกรณ์ จำนวน 103 รายการ รวมเป็นเงินทั้งสิ้น 274,944.25 บาท ตามรายละเอียดบัญชีเงินฝากธนาคาร ดังนี้

เงินรอกการตรวจสอบ			
จำนวน 15 ราย เป็นเงิน 34,514.00 บาท			
โอนเข้าบัญชีธนาคารกรุงไทยของสหกรณ์			
ลำดับ	วันที่รับโอนเงิน	โอนเข้าธนาคาร - สาขา	จำนวนเงิน
1	9 มีนาคม 2544	ธ.กรุงไทย-ออมทรัพย์ - สาขาอนุสาวรีย์ชัยฯ	1,000.00
2	4 พฤษภาคม 2544	ธ.กรุงไทย-ออมทรัพย์ - สาขาอนุสาวรีย์ชัยฯ	500.00
3	31 ตุลาคม 2544	ธ.กรุงไทย-ออมทรัพย์ - สาขาอนุสาวรีย์ชัยฯ	1,064.00
4	4 มิถุนายน 2545	ธ.กรุงไทย-ออมทรัพย์ - สาขาอนุสาวรีย์ชัยฯ	2,050.00
5	1 กันยายน 2547	ธ.กรุงไทย-ออมทรัพย์ - สาขาอนุสาวรีย์ชัยฯ	1,500.00
6	23 ตุลาคม 2549	ธ.กรุงไทย-ออมทรัพย์ - สาขาอนุสาวรีย์ชัยฯ	2,000.00
7	9 สิงหาคม 2550	ธ.กรุงไทย-ออมทรัพย์ - สาขาอนุสาวรีย์ชัยฯ	500.00
8	29 พฤศจิกายน 2551	ธ.กรุงไทย-ออมทรัพย์ - สาขาอนุสาวรีย์ชัยฯ	500.00
9	6 ธันวาคม 2551	ธ.กรุงไทย-ออมทรัพย์ - สาขาอนุสาวรีย์ชัยฯ	5,000.00
10	5 พฤศจิกายน 2552	ธ.กรุงไทย-ออมทรัพย์ - สาขาอนุสาวรีย์ชัยฯ	3,000.00
11	25 มกราคม 2553	ธ.กรุงไทย-ออมทรัพย์ - สาขาอนุสาวรีย์ชัยฯ	5,000.00
12	30 เมษายน 2553	ธ.กรุงไทย-ออมทรัพย์ - สาขาอนุสาวรีย์ชัยฯ	10,000.00
13	4 กุมภาพันธ์ 2554	ธ.กรุงไทย-ออมทรัพย์ - สาขาอนุสาวรีย์ชัยฯ	500.00
14	7 กุมภาพันธ์ 2555	ธ.กรุงไทย-ออมทรัพย์ - สาขาอนุสาวรีย์ชัยฯ	400.00
15	3 พฤษภาคม 2556	ธ.กรุงไทย-ออมทรัพย์ - สาขาอนุสาวรีย์ชัยฯ	1,500.00
รวมจำนวนเงินทั้งสิ้น			34,514.00

เงินรอการตรวจสอบ

จำนวน 40 ราย เป็นเงิน 127,611.50 บาท

โอนเข้าบัญชีธนาคารกสิกรไทยของสหกรณ์

ลำดับ	วันที่รับโอนเงิน	โอนเข้าธนาคาร - สาขา	จำนวนเงิน
1	16 มกราคม 2545	ธ.กสิกรไทย-ออมทรัพย์- สาขาสนามเป้า	1,263.00
2	10 มกราคม 2546	ธ.กสิกรไทย-ออมทรัพย์- สาขาสนามเป้า	3,800.00
3	8 พฤษภาคม 2547	ธ.กสิกรไทย-ออมทรัพย์- สาขาสนามเป้า	3,000.00
4	5 กรกฎาคม 2547	ธ.กสิกรไทย-ออมทรัพย์- สาขาสนามเป้า	48.50
5	7 ตุลาคม 2547	ธ.กสิกรไทย-ออมทรัพย์- สาขาสนามเป้า	5,000.00
6	3 มีนาคม 2549	ธ.กสิกรไทย-ออมทรัพย์- สาขาสนามเป้า	6,200.00
7	7 พฤษภาคม 2549	ธ.กสิกรไทย-ออมทรัพย์- สาขาสนามเป้า	3,500.00
8	1 มิถุนายน 2549	ธ.กสิกรไทย-ออมทรัพย์- สาขาสนามเป้า	5,000.00
9	5 สิงหาคม 2549	ธ.กสิกรไทย-ออมทรัพย์- สาขาสนามเป้า	5,000.00
10	1 ธันวาคม 2549	ธ.กสิกรไทย-ออมทรัพย์- สาขาสนามเป้า	5,000.00
11	25 มกราคม 2550	ธ.กสิกรไทย-ออมทรัพย์- สาขาสนามเป้า	3,000.00
12	5 กุมภาพันธ์ 2550	ธ.กสิกรไทย-ออมทรัพย์- สาขาสนามเป้า	5,000.00
13	1 มีนาคม 2550	ธ.กสิกรไทย-ออมทรัพย์- สาขาสนามเป้า	2,000.00
14	1 ธันวาคม 2550	ธ.กสิกรไทย-ออมทรัพย์- สาขาสนามเป้า	5,500.00
15	11 ธันวาคม 2550	ธ.กสิกรไทย-ออมทรัพย์- สาขาสนามเป้า	1,500.00
16	3 เมษายน 2551	ธ.กสิกรไทย-ออมทรัพย์- สาขาสนามเป้า	1,800.00
17	5 มกราคม 2552	ธ.กสิกรไทย-ออมทรัพย์- สาขาสนามเป้า	14,000.00
18	3 มีนาคม 2552	ธ.กสิกรไทย-ออมทรัพย์- สาขาสนามเป้า	7,000.00
19	3 ตุลาคม 2552	ธ.กสิกรไทย-ออมทรัพย์- สาขาสนามเป้า	3,000.00
20	3 ธันวาคม 2552	ธ.กสิกรไทย-ออมทรัพย์- สาขาสนามเป้า	2,300.00
21	2 กุมภาพันธ์ 2553	ธ.กสิกรไทย-ออมทรัพย์- สาขาสนามเป้า	1,600.00
22	1 ธันวาคม 2553	ธ.กสิกรไทย-ออมทรัพย์- สาขาสนามเป้า	1,100.00
23	9 ธันวาคม 2553	ธ.กสิกรไทย-ออมทรัพย์- สาขาสนามเป้า	2,500.00
24	11 มีนาคม 2554	ธ.กสิกรไทย-ออมทรัพย์- สาขาสนามเป้า	2,500.00
25	10 สิงหาคม 2554	ธ.กสิกรไทย-ออมทรัพย์- สาขาสนามเป้า	3,100.00
26	19 สิงหาคม 2554	ธ.กสิกรไทย-ออมทรัพย์- สาขาสนามเป้า	1,000.00
27	13 กันยายน 2554	ธ.กสิกรไทย-ออมทรัพย์- สาขาสนามเป้า	2,500.00
28	14 กันยายน 2554	ธ.กสิกรไทย-ออมทรัพย์- สาขาสนามเป้า	5,000.00
29	12 ตุลาคม 2554	ธ.กสิกรไทย-ออมทรัพย์- สาขาสนามเป้า	2,500.00
30	28 ธันวาคม 2554	ธ.กสิกรไทย-ออมทรัพย์- สาขาสนามเป้า	1,000.00
31	30 ธันวาคม 2554	ธ.กสิกรไทย-ออมทรัพย์- สาขาสนามเป้า	2,300.00
32	29 มกราคม 2555	ธ.กสิกรไทย-ออมทรัพย์- สาขาสนามเป้า	3,000.00
33	12 มีนาคม 2555	ธ.กสิกรไทย-ออมทรัพย์- สาขาสนามเป้า	2,500.00
34	5 พฤษภาคม 2555	ธ.กสิกรไทย-ออมทรัพย์- สาขาสนามเป้า	2,000.00
35	21 กันยายน 2555	ธ.กสิกรไทย-ออมทรัพย์- สาขาสนามเป้า	1,000.00
36	7 พฤศจิกายน 2555	ธ.กสิกรไทย-ออมทรัพย์- สาขาสนามเป้า	4,000.00
37	31 พฤษภาคม 2556	ธ.กสิกรไทย-ออมทรัพย์- สาขาสนามเป้า	2,000.00
38	26 มิถุนายน 2556	ธ.กสิกรไทย-ออมทรัพย์- สาขาสนามเป้า	100.00
39	28 มิถุนายน 2556	ธ.กสิกรไทย-ออมทรัพย์- สาขาสนามเป้า	3,000.00
40	30 มิถุนายน 2556	ธ.กสิกรไทย-ออมทรัพย์- สาขาสนามเป้า	2,000.00
รวมจำนวนเงินทั้งสิ้น			127,611.50

เงินรอการตรวจสอบ

จำนวน 9 ราย เป็นเงิน 20,950.00 บาท

โอนเข้าบัญชีธนาคารกรุงเทพของสหกรณ์

ลำดับ	วันที่รับโอนเงิน	โอนเข้าธนาคาร - สาขา	จำนวนเงิน
1	30 พฤศจิกายน 2552	ธ.กรุงเทพ-ออมทรัพย์ - สาขา รพ.พญาไท 2	200.00
2	12 มิถุนายน 2553	ธ.กรุงเทพ-ออมทรัพย์ - สาขา รพ.พญาไท 2	2,300.00
3	3 มีนาคม 2554	ธ.กรุงเทพ-ออมทรัพย์ - สาขา รพ.พญาไท 2	5,000.00
4	19 เมษายน 2554	ธ.กรุงเทพ-ออมทรัพย์ - สาขา รพ.พญาไท 2	3,500.00
5	30 พฤษภาคม 2554	ธ.กรุงเทพ-ออมทรัพย์ - สาขา รพ.พญาไท 2	4,000.00
6	4 ตุลาคม 2554	ธ.กรุงเทพ-ออมทรัพย์ - สาขา รพ.พญาไท 2	800.00
7	30 กรกฎาคม 2555	ธ.กรุงเทพ-ออมทรัพย์ - สาขา รพ.พญาไท 2	1,000.00
8	29 กันยายน 2555	ธ.กรุงเทพ-ออมทรัพย์ - สาขา รพ.พญาไท 2	2,000.00
9	2 กันยายน 2556	ธ.กรุงเทพ-ออมทรัพย์ - สาขา รพ.พญาไท 2	2,150.00
รวมจำนวนเงินทั้งสิ้น			20,950.00

เงินรอการตรวจสอบ

จำนวน 7 ราย เป็นเงิน 14,595.00 บาท

โอนเข้าบัญชีธนาคารกรุงศรีอยุธยาของสหกรณ์

ลำดับ	วันที่รับโอนเงิน	โอนเข้าธนาคาร - สาขา	จำนวนเงิน
1	5 พฤษภาคม 2552	ธ.กรุงศรีอยุธยา-ออมทรัพย์ - สาขาสะพานควาย	600.00
2	6 พฤศจิกายน 2552	ธ.กรุงศรีอยุธยา-ออมทรัพย์ - สาขาสะพานควาย	500.00
3	30 พฤศจิกายน 2552	ธ.กรุงศรีอยุธยา-ออมทรัพย์ - สาขาสะพานควาย	695.00
4	11 มกราคม 2553	ธ.กรุงศรีอยุธยา-ออมทรัพย์ - สาขาสะพานควาย	500.00
5	7 มิถุนายน 2553	ธ.กรุงศรีอยุธยา-ออมทรัพย์ - สาขาสะพานควาย	7,000.00
6	28 กันยายน 2555	ธ.กรุงศรีอยุธยา-ออมทรัพย์ - สาขาสะพานควาย	4,200.00
7	2 ตุลาคม 2555	ธ.กรุงศรีอยุธยา-ออมทรัพย์ - สาขาสะพานควาย	1,100.00
รวมจำนวนเงินทั้งสิ้น			14,595.00

เงินรอการตรวจสอบ

จำนวน 30 ราย เป็นเงิน 68,273.75 บาท

โอนเข้าบัญชีธนาคารทหารไทยของสหกรณ์

ลำดับ	วันที่รับโอนเงิน	โอนเข้าธนาคาร - สาขา	จำนวนเงิน
1	30 มกราคม 2544	ธ.ทหารไทย - ออมทรัพย์ - สาขาซอยท่าพระ	1,740.00
2	2 มีนาคม 2544	ธ.ทหารไทย - ออมทรัพย์ - สาขาซอยท่าพระ	1,000.00
3	5 เมษายน 2544	ธ.ทหารไทย - ออมทรัพย์ - สาขาซอยท่าพระ	1,000.00
4	28 กุมภาพันธ์ 2545	ธ.ทหารไทย - ออมทรัพย์ - สาขาซอยท่าพระ	730.00
5	26 กันยายน 2545	ธ.ทหารไทย - ออมทรัพย์ - สาขาสนามเป้า	7,415.00
6	11 ตุลาคม 2545	ธ.ทหารไทย - ออมทรัพย์ - สาขาสนามเป้า	315.00
7	3 พฤศจิกายน 2546	ธ.ทหารไทย - ออมทรัพย์ - สาขาสนามเป้า	500.00
8	31 ธันวาคม 2546	ธ.ทหารไทย - ออมทรัพย์ - สาขาสนามเป้า	1,551.00
9	2 กุมภาพันธ์ 2547	ธ.ทหารไทย - ออมทรัพย์ - สาขาสนามเป้า	1,620.00
10	21 เมษายน 2547	ธ.ทหารไทย - ออมทรัพย์ - สาขาสนามเป้า	1,500.00
11	3 มิถุนายน 2548	ธ.ทหารไทย - ออมทรัพย์ - สาขาสนามเป้า	3,500.00
12	21 ธันวาคม 2549	ธ.ทหารไทย - ออมทรัพย์ - สาขาสนามเป้า	500.00
13	29 ธันวาคม 2550	ธ.ทหารไทย - ออมทรัพย์ - สาขาสนามเป้า	6,000.00
14	31 มกราคม 2551	ธ.ทหารไทย - ออมทรัพย์ - สาขาสนามเป้า	2,018.75
15	30 กรกฎาคม 2551	ธ.ทหารไทย - ออมทรัพย์ - สาขาสนามเป้า	2,000.00
16	4 พฤษภาคม 2552	ธ.ทหารไทย - ออมทรัพย์ - สาขาสนามเป้า	5,000.00
17	15 ธันวาคม 2553	ธ.ทหารไทย - ออมทรัพย์ - สาขาสนามเป้า	584.00
18	6 มกราคม 2554	ธ.ทหารไทย - ออมทรัพย์ - สาขาสนามเป้า	1,500.00
19	4 พฤษภาคม 2555	ธ.ทหารไทย - ออมทรัพย์ - สาขาสนามเป้า	1,500.00
20	20 กันยายน 2555	ธ.ทหารไทย - ออมทรัพย์ - สาขาสนามเป้า	1,700.00
21	3 ตุลาคม 2555	ธ.ทหารไทย - ออมทรัพย์ - สาขาสนามเป้า	1,000.00
22	7 ตุลาคม 2555	ธ.ทหารไทย - ออมทรัพย์ - สาขาสนามเป้า	1,100.00
23	10 ตุลาคม 2555	ธ.ทหารไทย - ออมทรัพย์ - สาขาสนามเป้า	1,700.00
24	10 พฤศจิกายน 2555	ธ.ทหารไทย - ออมทรัพย์ - สาขาสนามเป้า	1,700.00
25	26 ธันวาคม 2555	ธ.ทหารไทย - ออมทรัพย์ - สาขา รพ.พญาไท 2	1,000.00
26	3 มกราคม 2556	ธ.ทหารไทย - ออมทรัพย์ - สาขา รพ.พญาไท 2	3,100.00
27	31 มกราคม 2556	ธ.ทหารไทย - ออมทรัพย์ - สาขา รพ.พญาไท 2	9,000.00
28	3 มิถุนายน 2556	ธ.ทหารไทย - ออมทรัพย์ - สาขา รพ.พญาไท 2	3,000.00
29	4 กันยายน 2556	ธ.ทหารไทย - ออมทรัพย์ - สาขา รพ.พญาไท 2	4,000.00
30	17 กันยายน 2556	ธ.ทหารไทย - ออมทรัพย์ - สาขา รพ.พญาไท 2	1,000.00
รวมจำนวนเงินทั้งสิ้น			68,273.75

เงินรอการตรวจสอบ			
จำนวน 2 ราย เป็นเงิน 9,000.00 บาท			
โอนเข้าบัญชีธนาคารยูโอบีของสหกรณ์			
ลำดับ	วันที่รับโอนเงิน	โอนเข้าธนาคาร - สาขา	จำนวนเงิน
1	22 กุมภาพันธ์ 2548	ธ.เอเชียคอนวิเนียนซ์ - ออมทรัพย์ - สาขานุสาวรีย์ชัยฯ	7,000.00
2	3 สิงหาคม 2553	ธ.ยูโอบี- ออมทรัพย์ - อนุสาวรีย์ชัยฯ	2,000.00
รวมจำนวนเงินทั้งสิ้น			9,000.00

โดยบัญชีดังกล่าวจะปิดประกาศให้สมาชิกทราบเพื่อตรวจสอบในระยะเวลา 90 วัน ตั้งแต่วันที่ 29 พฤศจิกายน 2566 จนถึงวันที่ 28 กุมภาพันธ์ 2567 เมื่อครบกำหนด ขออนุมัติโอนเงินรอการตรวจสอบจำนวนดังกล่าวข้างต้นเป็นทุนสำรองของสหกรณ์ แต่เพื่อไม่ให้เสียสิทธิของสมาชิกที่จะมาขอรับเงินคืนหรือโอนชำระหนี้ หรือ เงินฝาก หากมีหลักฐานการส่งเงิน สหกรณ์ก็จะดำเนินการให้ตามความต้องการของสมาชิก

จึงนำเรียนที่ประชุมเพื่อโปรดพิจารณา

มติที่ประชุม : -

ระเบียบวาระที่ 9

เรื่อง พิจารณากำหนดวงเงินกู้ยืมหรือการค้ำประกัน ประจำปี 2567

ประธาน : -

วงเงินกู้ยืมประจำปี 2566 ที่ประชุมใหญ่พิจารณาอนุมัติวงเงินกู้ยืมหรือการค้ำประกันประจำปีไว้เป็นจำนวนเงิน 1,000 ล้านบาท สำหรับวงเงินกู้ยืมประจำปี 2567 คณะกรรมการดำเนินการชุดที่ 29 ขอเสนอให้ที่ประชุมพิจารณากำหนดวงเงินกู้ยืมเป็นจำนวนเงิน 1,000 ล้านบาท (หนึ่งพันล้านบาทถ้วน) เท่ากับปีก่อน เพื่อเสริมสภาพคล่องสำหรับการบริการทางการเงินแก่สมาชิกสหกรณ์ฯ ในอนาคต

จึงขอให้ที่ประชุมพิจารณาอนุมัติ

มติที่ประชุม : -

ระเบียบวาระที่ 10

เรื่อง การอนุมัติแผนงานและงบประมาณการรายจ่ายประจำปี 2567

ประธาน นำเสนอประมาณการรายได้ - รายจ่าย ประจำปี 2567 และเสนองบประมาณรายจ่ายประจำปี 2567 เพื่อให้ที่ประชุมใหญ่พิจารณา ดังนี้

ประมาณการรายได้ - รายจ่าย ประจำปี 2567

รายได้	94,300,000.00 บาท
รายจ่าย	37,395,000.00 บาท
ประมาณการกำไรประจำปี	56,905,000.00 บาท

รายการ	ปี 2566		ปี 2567 ขอตั้ง
	งบประมาณ	รับ - จ่ายจริง	
งบรายได้			
ดอกเบี้ยรับเงินให้สมาชิกกู้	42,300,000.00	43,598,221.94	45,000,000.00
ดอกเบี้ยรับตามคำพิพากษา	1,000,000.00	1,209,302.11	1,000,000.00
ดอกเบี้ยรับเงินฝากธนาคารและสหกรณ์อื่น	2,300,000.00	2,469,605.99	2,000,000.00
ผลตอบแทนจากเงินลงทุน	41,000,000.00	44,417,556.02	46,000,000.00
รายได้ที่มีใช้ดอกเบี้ย	300,000.00	304,486.69	300,000.00
รวมรายได้	86,900,000.00	91,999,172.75	94,300,000.00
งบรายจ่าย			
ดอกเบี้ยจ่าย	21,000,000.00	23,348,555.27	24,000,000.00
ค่าใช้จ่ายดำเนินงาน	6,775,000.00	6,049,293.76	6,895,000.00
รวมรายจ่าย	27,775,000.00	29,397,849.03	30,895,000.00
บวก หนี้สงสัยจะสูญ	1,600,000.00	(2,648,022.93)	1,000,000.00
ส่วนเกินมูลค่าหุ้นกู้ บมจ.การบินไทย	-	-	-
การค้ำค่าหุ้นกู้ บมจ.การบินไทย	5,500,000.00	5,500,000.00	5,500,000.00
รวมรายจ่าย + หนี้สงสัยจะสูญ	34,875,000.00	32,249,826.10	37,395,000.00
กำไรสุทธิประจำปี	52,025,000.00	59,749,346.65	56,905,000.00

งบประมาณรายจ่าย ประจำปี 2567

1 ตุลาคม 2566 - 30 กันยายน 2567

รายการ	ปี 2566		ปี 2567 ขอตั้ง	หมายเหตุ
	งบประมาณ	รับ - จ่ายจริง		
หมวดที่ 1 ค่าใช้จ่ายดำเนินงาน				
1. ค่าใช้จ่ายกิจกรรมการ				
1.1 ค่าเบี้ยประชุมกรรมการ	350,000.00	280,400.00	350,000.00	ค่าเบี้ยประชุมกรรมการดำเนินการ/ คณะอนุกรรมการเงินกู้ / คณะอนุกรรมการอื่น และผู้เข้าร่วม ประชุม
1.2 ค่าเบี้ยเลี้ยงพาหนะและค่าที่พัก ของกรรมการ	30,000.00	20,750.00	30,000.00	สำหรับการปฏิบัติงานการประชุม ของคณะกรรมการนอกสถานที่
1.3 ค่าเสื่อสูทกรรมการ	10,000.00	3,600.00	15,000.00	สำหรับกรรมการที่เข้ามาเป็น กรรมการครั้งแรก หรือกรรมการที่ยัง ไม่เคยได้รับเสื่อสูทจากสหกรณ์ เพื่อ ภาพลักษณ์และการประชาสัมพันธ์ ของสหกรณ์
1.4 ค่าฝึกอบรมสัมมนากรรมการ	15,000.00	3,900.00	15,000.00	ค่าลงทะเบียนเข้าร่วมประชุม อบรม และสัมมนา ซึ่งจัดโดยหน่วยงานอื่น
รวมหมวดที่ 1 ข้อ 1	405,000.00	308,650.00	410,000.00	
2. ค่าใช้จ่ายเกี่ยวกับเจ้าหน้าที่				
2.1 เงินเดือน และค่าตอบแทนพิเศษ	3,600,000.00	3,432,628.00	3,600,000.00	เงินเดือน ค่าตอบแทนพิเศษ และเงิน อื่นๆ สำหรับผู้จัดการและเจ้าหน้าที่ สหกรณ์
2.2 ค่าครองชีพ	26,000.00	19,020.00	40,000.00	ค่าครองชีพสำหรับผู้จัดการและ เจ้าหน้าที่สหกรณ์
2.3 ค่าเบี้ยเลี้ยงพาหนะและค่าที่พัก ของเจ้าหน้าที่	100,000.00	67,699.00	100,000.00	สำหรับการปฏิบัติงานนอก สำนักงาน และการเข้าร่วมประชุม สัมมนา ซึ่งจัดโดยหน่วยงานอื่น
2.4 ค่ารักษาพยาบาลและค่าตรวจ สุขภาพประจำปี	250,000.00	225,633.50	300,000.00	ค่ารักษาพยาบาล ปีละไม่เกิน 50,000 บาท ต่อเจ้าหน้าที่ 1 คน และ ค่าตรวจสุขภาพประจำปี
2.5 เงินสมทบกองทุนประกันสังคม และกองทุนเงินทดแทน	60,000.00	49,112.00	60,000.00	เงินส่วนของนายจ้างส่งสมทบ กองทุนประกันสังคมของเจ้าหน้าที่ สหกรณ์

รายการ	ปี 2566		ปี 2567 ขอตั้ง	หมายเหตุ
	งบประมาณ	รับ - จ่ายจริง		
2.6 เงินสมทบกองทุนสำรองเลี้ยงชีพ	310,000.00	290,995.00	320,000.00	เงินส่วนของนายจ้างส่งสมทบกองทุนสำรองเลี้ยงชีพเจ้าหน้าที่ สหกรณ์
2.7 ค่าลงทะเบียนฝึกอบรมสัมมนาเจ้าหน้าที่	15,000.00	4,400.00	15,000.00	ค่าลงทะเบียนเข้าร่วมประชุม อบรม และสัมมนา ซึ่งจัด โดยหน่วยงานอื่น
2.8 ค่าล่วงเวลา	30,000.00	62,571.00	30,000.00	เจ้าหน้าที่ปฏิบัติงานนอกเวลาทำการ
2.9 ค่าเครื่องแบบเจ้าหน้าที่	-	-	20,000.00	ค่าเครื่องแบบเจ้าหน้าที่ปรับเปลี่ยนตามสถานการณ์
2.10 ค่าเบี้ยประกันภัย / ค่าสวัสดิการอื่น	20,000.00	11,750.65	20,000.00	ค่าเบี้ยประกันภัยเงินสด / ค่าเบี้ยประกันภัยเจ้าหน้าที่สหกรณ์ / ค่าสวัสดิการอื่นๆ ตามสถานการณ์ความเป็นจริง
2.11 เงินชดเชยตามกฎหมายแรงงาน	400,000.00	356,027.14	450,000.00	ตั้งบัญชีสำรองเงินชดเชยตามกฎหมายแรงงาน พนักงานเกษียณอายุหรือให้ออก
รวมหมวดที่ 1 ข้อ 2	4,811,000.00	4,519,836.29	4,955,000.00	
3. ค่าใช้จ่ายเกี่ยวกับอาคารสถานที่และอุปกรณ์				
3.1 ค่าเสื่อมราคาเครื่องใช้สำนักงาน	200,000.00	150,650.40	200,000.00	ค่าเสื่อมราคาเครื่องใช้สำนักงาน
3.2 ค่าบำรุงรักษาสำนักงานและเครื่องใช้สำนักงาน	150,000.00	96,226.00	150,000.00	ค่าซ่อมบำรุงสำนักงาน / ค่าบำรุงรักษาเครื่องใช้สำนักงาน / ระบบจัดการฐานข้อมูล / ระบบสำรองข้อมูล / ค่าบำรุงรักษาโปรแกรม / ค่าเช่าพื้นที่เก็บข้อมูล และวาง Web Site ของสหกรณ์ ฯลฯ
3.3 ค่าสิทธิการใช้ซอฟต์แวร์ตัดจ่าย	20,000.00	3,260.27	20,000.00	สิทธิการใช้ซอฟต์แวร์ตัดจ่าย
3.4 ค่าตกแต่งสำนักงาน	50,000.00	-	50,000.00	ค่าตกแต่งสำนักงานตามสถานการณ์และความเหมาะสม
รวมหมวดที่ 1 ข้อ 3	420,000.00	250,136.67	420,000.00	

รายการ	ปี 2566		ปี 2567 ขอตั้ง	หมายเหตุ
	งบประมาณ	รับ - จ่ายจริง		
4. ค่าใช้จ่ายดำเนินงานอื่น				
4.1 ค่าตอบแทน	120,000.00	95,000.00	120,000.00	ค่าตอบแทนที่ปรึกษาสหกรณ์ / ค่าตอบแทนมอบให้แก่โรงพยาบาลเปาโลพลโยธิน และค่าตอบแทนมอบให้แก่ฝ่ายทรัพยากรบุคคลที่หักเงินเดือน ณ ที่จ่ายให้แก่สหกรณ์
4.2 ค่าตอบแทนผู้ตรวจสอบกิจการ	72,000.00	72,000.00	78,000.00	ค่าตอบแทนผู้ตรวจสอบกิจการในอัตราสูงสุดที่ผู้ตรวจสอบกิจการเสนอ
4.3 ค่าธรรมเนียมการสอบบัญชี	90,000.00	90,000.00	100,000.00	ค่าธรรมเนียมการสอบบัญชีในอัตราสูงสุดที่ผู้สอบบัญชีเสนอ
4.4 ค่าใช้จ่ายในการประชุมใหญ่	250,000.00	371,800.00	250,000.00	จัดการประชุมใหญ่สามัญประจำปีและประชุมใหญ่วิสามัญ
4.5 ค่ารับรอง	40,000.00	31,603.00	40,000.00	ค่ารับรองสำหรับผู้มาประชุม / มาตรวจสอบแลศึกษาฐานะสหกรณ์
4.6 ค่าวัสดุและเครื่องเขียนแบบพิมพ์	100,000.00	42,259.14	70,000.00	จัดซื้อวัสดุสำนักงานใช้ไปและเครื่องเขียนแบบพิมพ์
4.7 ค่าธรรมเนียมธนาคารและค่าธรรมเนียมเช็ค	30,000.00	13,973.00	20,000.00	ค่าธรรมเนียมการโอนเงินผ่านธนาคาร ค่าสมุดเช็ค ค่าธรรมเนียมเช็ค และค่าธรรมเนียมธนาคารต่างๆ
4.8 ค่าสาธารณูปโภค	70,000.00	41,164.91	60,000.00	ค่าน้ำค่าไฟฟ้าค่าโทรศัพท์เพื่อมอบให้แก่โรงพยาบาลเปาโลพลโยธิน / ค่าโทรศัพท์ของสหกรณ์ / ค่าแพ็คเกจ LINE Official Account
4.9 ค่าไปรษณียากร	15,000.00	12,083.00	15,000.00	ค่าอากรแสตมป์ / ค่าส่งจดหมายทางไปรษณีย์ / ค่าส่งหนังสือยืนยันยอดให้แก่สมาชิก
4.10 ค่าใช้จ่ายเบ็ดเตล็ด	30,000.00	23,280.00	30,000.00	ค่าใช้จ่ายเบ็ดเตล็ดทั่วไป
4.11 ค่าใช้จ่ายในการจัดเก็บเอกสาร	13,000.00	10,855.75	13,000.00	ค่าใช้จ่ายในการเก็บเอกสารที่สหกรณ์ฝากไว้กับ บริษัททรัพย์ศรีไทยฯ
4.12 ค่าใช้จ่ายด้านประชาสัมพันธ์และเผยแพร่	55,000.00	47,500.00	60,000.00	ค่าใช้จ่ายในการประชาสัมพันธ์และค่าใช้จ่ายที่เสริมสร้างภาพลักษณ์ที่ดีให้แก่สหกรณ์ฯ

รายการ	ปี 2566		ปี 2567 ขอตั้ง	หมายเหตุ
	งบประมาณ	รับ - จ่ายจริง		
4.13 เงินอุดหนุน	50,000.00	50,000.00	50,000.00	เงินอุดหนุนเพื่อเข้าบัญชีเงินกองทุนช่วยเหลือผู้ค้าประกันหนี้เงินกู้
4.14 ค่าใช้จ่ายในการดำเนินคดี	200,000.00	69,152.00	200,000.00	ค่าใช้จ่ายดำเนินคดีทางศาล ฯลฯ
4.15 ค่าพาหนะ ค่าเบี้ยเลี้ยง และค่าที่พักสำหรับบุคคลอื่น	4,000.00	-	4,000.00	ค่าเบี้ยเลี้ยงพาหนะ ค่าที่พักสำหรับบุคคลอื่นที่เข้าร่วมประชุม สัมมนา หรือทำประโยชน์ให้แก่สหกรณ์ที่ไม่ใช่กรรมการและเจ้าหน้าที่ของสหกรณ์
รวมหมวดที่ 1 ข้อ 4	1,139,000.00	970,670.80	1,110,000.00	
รวมรวมหมวดที่ 1	6,775,000.00	6,049,293.76	6,895,000.00	
หมวดที่ 2 งบจัดซื้อจัดหาสินทรัพย์ถาวร				
1. เครื่องใช้สำนักงาน	30,000.00	25,900.00	30,000.00	จัดซื้อเครื่องใช้สำนักงาน / เก้าอี้
2. เครื่องคอมพิวเตอร์/เครื่องพิมพ์	200,000.00	40,260.00	200,000.00	จัดซื้อเครื่องคอมพิวเตอร์เปลี่ยนแทนชุดเก่า
3. สิทธิการใช้ซอฟต์แวร์ / ซอฟต์แวร์	20,000.00	20,000.00	20,000.00	ระบบงานสหกรณ์ / สิทธิการใช้ซอฟต์แวร์เร่งด่วน
รวมรวมหมวดที่ 2	250,000.00	86,160.00	250,000.00	

หมายเหตุ งบประมาณรายจ่ายหมวดที่ 1 และ 2 ให้เฉลี่ยจ่ายได้ในหมวดเดียวกัน

ทั้งนี้ การอนุมัติแผนงานและงบประมาณรายจ่ายประจำปี 2567 ของสหกรณ์ เป็นอำนาจของที่ประชุมใหญ่

จึงขอให้ที่ประชุมพิจารณา

มติที่ประชุม :

แผนกลยุทธ์

สหกรณ์ออมทรัพย์เครือข่ายโรงพยาบาลพญาไทและเปาโล จำกัด

1. ความนำ

สหกรณ์ออมทรัพย์เครือข่ายโรงพยาบาลพญาไทและเปาโล จำกัด ก่อตั้งขึ้นเมื่อปี 2537 เพื่อส่งเสริมการออมเงินของสมาชิก สำหรับไว้ใช้เมื่อยามจำเป็นและช่วยเหลือซึ่งกันและกันในหมู่สมาชิกที่มีความเดือดร้อนทางการเงินตลอดจนการให้สวัสดิการในด้านต่างๆแก่สมาชิกซึ่งผลการดำเนินงานในช่วงปีที่ผ่านมา กิจการของ สหกรณ์ออมทรัพย์ฯ เจริญก้าวหน้าอย่างมั่นคง โดยลำดับ มีการพัฒนาด้านการบริหารงานให้ทันสมัยมาอย่างต่อเนื่อง เพื่อให้สามารถรองรับผลกระทบจากสถานการณ์ทางการเงินภายนอกและเพิ่มประสิทธิภาพการบริหารจัดการ สหกรณ์ออมทรัพย์ฯ ได้จัดทำแผนกลยุทธ์เพื่อใช้เป็นกรอบทิศทางในการดำเนินงานของสหกรณ์

หลักการและเหตุผล

จัดทำแผนกลยุทธ์สหกรณ์ในครั้งนี้ โดยมีจุดมุ่งหมายให้สหกรณ์มีแผนการดำเนินงานอย่างเป็นระบบ ทำให้สหกรณ์รู้จักอ่อน จุดแข็ง โอกาสและปัญหาอุปสรรคของสหกรณ์ และมาวิเคราะห์จุดดี จุดด้อยของสหกรณ์ เพื่อหาแนวทางพัฒนาสหกรณ์โดยการจัดทำแผน กำหนดเป้าหมาย สร้างกรอบและทิศทางในการดำเนินงานและการบริหารจัดการต่อไป

วัตถุประสงค์เพื่อให้มีการ

1. วิเคราะห์ปัจจัยสภาพแวดล้อมการดำเนินงานของสหกรณ์
2. กำหนดวิสัยทัศน์ พันธกิจ และกลยุทธ์
3. จัดทำแผนยุทธศาสตร์

เป้าหมาย

สหกรณ์ออมทรัพย์โรงพยาบาลพญาไทและเปาโล จำกัด มีและใช้แผน ยุทธศาสตร์ในการบริหารจัดการแผน ยุทธศาสตร์สามารถปรับเปลี่ยนได้ตามสภาพเศรษฐกิจ สังคม และเทคโนโลยี และแผนยุทธศาสตร์สามารถตอบสนองความต้องการของสมาชิกโดยยึดมั่นในอุดมการณ์ หลักการสหกรณ์เป็นสำคัญ

4. การวิเคราะห์สภาวะแวดล้อมของ สหกรณ์ออมทรัพย์เครือข่ายโรงพยาบาลพญาไทและเปาโล จำกัด

4.1 จุดแข็ง

- 4.1.1 โครงสร้างองค์กรและกำหนดบทบาทหน้าที่ที่ชัดเจนความชัดเจน
- 4.1.2 การกำกับติดตาม การประเมินผลอย่างต่อเนื่อง
- 4.1.3 คณะกรรมการมีความมุ่งมั่นและเสียสละในการดำเนินงานของสหกรณ์

- 4.1.5 สมาชิกมีความเชื่อมั่น ให้ความร่วมมือ และมีส่วนร่วมกับธุรกิจสหกรณ์
- 4.1.6 บริหารจัดการโดยใช้หลักธรรมาภิบาล และเป็นไปตามข้อบังคับ และระเบียบ ของสหกรณ์
- 4.1.7 มีระบบควบคุมและตรวจสอบจากภายในและภายนอกที่ดี
- 4.1.8 คณะกรรมการดำเนินงานบริหารงานด้วยความโปร่งใส โดยใช้หลักการมีส่วนร่วม
- 4.1.9 เจ้าหน้าที่มีความรู้และประสบการณ์ในการปฏิบัติงาน
- 4.1.10 คณะกรรมการและเจ้าหน้าที่มีความสามัคคี ซื่อสัตย์โปร่งใส มีวินัย มีคุณธรรม ใฝ่เรียนรู้และมีจรรยาบรรณต่อหน้าที่
- 4.1.11 ระบบการหัก ณ ที่จ่ายที่เข้มแข็ง
- 4.1.12 ความเสถียรภาพของเงินทุนสหกรณ์

4.2 จุดอ่อน

- 4.2.1 การประเมินผลกระบวนการทำงานไม่ครบถ้วน
- 4.2.2 แผนปฏิบัติการยังไม่สอดคล้องตามแผนยุทธศาสตร์
- 4.2.3 ความมั่นคงของสถานที่
- 4.2.4 การจัดระบบการนำสารสนเทศมาวิเคราะห์เพื่อนำมาใช้ในการพัฒนางานสหกรณ์ไม่ครอบคลุม
- 4.2.5 สมาชิกขาดความรู้ความเข้าใจเกี่ยวกับหลักการสหกรณ์ และอุดมการณ์สหกรณ์
- 4.2.6 สมาชิกยังมีสัดส่วนการออมน้อย
- 4.2.7 สมาชิกขาดความรู้ที่ถูกต้องทางด้านการเงิน
- 4.2.8 การประชาสัมพันธ์/สื่อสารยังไม่ทั่วถึง

4.3 โอกาส

- 4.3.1 มี พรบ. สหกรณ์ที่เอื้อให้หักเงินนำส่งสหกรณ์เป็นลำดับแรก
- 4.3.2 นโยบายรัฐและกฎหมายเอื้อเรื่องภาษีต่อการดำเนินงานของสหกรณ์
- 4.3.3 มีมาตรฐานของสหกรณ์ที่เอื้อต่อการบริหารจัดการ
- 4.3.4 ระบบเทคโนโลยีที่ทันสมัยทำให้การบริหารงานสหกรณ์ได้สะดวกและมีประสิทธิภาพมากขึ้น
- 4.3.5 มีเครือข่ายพันธมิตรสหกรณ์ระดับจังหวัดที่เข้มแข็ง
- 4.3.6 มีทีมที่ปรึกษาจากสำนักงานส่งเสริมสหกรณ์กรุงเทพมหานคร พื้นที่ 1 และสำนักงานตรวจบัญชีสหกรณ์กรุงเทพมหานคร

4.3 อุปสรรค/ภาวะคุกคาม

- 4.3.1 สภาพสังคม วัตถุนิยม มีผลกระทบต่อวินัยทางการเงินของสมาชิก
- 4.3.2 การออก พรบ. สหกรณ์ฉบับใหม่ มีผลกระทบกับระเบียบเดิมของสหกรณ์

- มีข้อจำกัดในการลงทุนของสหกรณ์

4.3.3 ทิศทางดอกเบี้ยและค่าครองชีพสูงขึ้น มีผลต่อการชำระหนี้สหกรณ์ของสมาชิก

4.3.4 สถาบันการเงินอื่นๆ แข่งขันการปล่อยสินเชื่อส่วนบุคคลสูง มีผลกระทบต่อ การปล่อยเงินกู้ของสหกรณ์

4.3.5 ความเสี่ยงและภัยคุกคามด้านเทคโนโลยี ต่อสมาชิกและองค์กร

4.3.6 สถาบันการเงินภายนอกมีนวัตกรรมด้านการเงินใหม่ๆทำให้สมาชิกมีแนวโน้มในการใช้บริการกับสหกรณ์ออมทรัพย์ฯ น้อยลง

5. วิสัยทัศน์ ภารกิจ และเป้าประสงค์

ผลการวิเคราะห์สภาวะแวดล้อมของสหกรณ์ออมทรัพย์ฯ ดังกล่าวข้างต้นสามารถนำมากำหนดวิสัยทัศน์ ภารกิจและเป้าประสงค์พร้อมทั้งกำหนดกลยุทธ์การดำเนินงานภายใต้หลักธรรมาภิบาลบนพื้นฐานปรัชญาของเศรษฐกิจพอเพียง

5.1 วิสัยทัศน์ “เป็นสถาบันการเงินของพนักงานพญาไทและเปาโล ที่ตอบสนองความต้องการของสมาชิกสูงสุด”

5.2 ภารกิจ

5.2.1 รับฝากเงินและให้บริการสินเชื่อแก่ สมาชิก

5.2.2 บริหารสินทรัพย์ให้เกิดประโยชน์สูงสุดอย่างต่อเนื่องและควบคุมความเสี่ยงให้อยู่ในระดับที่ฐานะทางการเงินรองรับได้

5.2.3 พัฒนาการให้บริการสมาชิกอย่างทั่วถึงและมีประสิทธิภาพโดยมุ่งเน้นให้สมาชิกมีการออมเพื่อสร้างฐานะของครอบครัวให้มั่นคงตลอดจนจัดสวัสดิการที่ดีแก่มวลสมาชิกอย่างทั่วถึง

5.2.4 สร้างความรู้ความเข้าใจเกี่ยวกับหลักปรัชญาและอุดมการณ์ของสหกรณ์แก่สมาชิก

5.3 เป้าประสงค์

5.3.1 เพื่อพัฒนาคุณภาพชีวิตของมวลสมาชิกให้ดีขึ้น และสร้างประโยชน์ สูงสุดแก่สมาชิกโดยรวม

5.3.2 เพื่อให้ สหกรณ์ออมทรัพย์ฯ มีการเจริญเติบโตอย่างมั่นคงมีเสถียรภาพ และ ได้รับการยอมรับเชื่อถือทั้งจากภายในและภายนอกองค์กร

5.3.3 เพื่อให้สหกรณ์ออมทรัพย์ฯ การลงทุนอย่างเหมาะสมและมีประสิทธิภาพภายใต้หลักการบริหารความเสี่ยงที่เหมาะสม

6. กลยุทธ์การดำเนินงานของสหกรณ์ออมทรัพย์ฯ

เพื่อให้บรรลุเป้าประสงค์หลักดังกล่าว สหกรณ์ออมทรัพย์ฯ จึงกำหนดกลยุทธ์การดำเนินงานที่ครอบคลุมประเด็น 3 ด้าน คือ (1) ส่งเสริมการออมของสมาชิกและเพิ่มประสิทธิภาพการลงทุนของสหกรณ์ออมทรัพย์ฯ (2) พัฒนาระบบบริหารจัดการของสหกรณ์ออมทรัพย์ฯ และ (3)สร้างกระบวนการมีส่วนร่วมของสมาชิกในการดำเนินงานของสหกรณ์ออมทรัพย์ฯ โดยมีรายละเอียดดังนี้

6.1 กลยุทธ์ที่ 1 ส่งเสริมการออมของสมาชิกและเพิ่มประสิทธิภาพการลงทุนของสหกรณ์ฯ

6.1.1 วัตถุประสงค์ เพื่อเสริมสร้างความเข้มแข็งของฐานเงินทุนของสหกรณ์ให้มั่นคงและสามารถให้บริการสมาชิกได้อย่างทั่วถึง รวมทั้งสร้างความสมดุลในการลงทุนระหว่างภายในและภายนอกสหกรณ์

6.1.2 เป้าหมาย

1) ขยายทุนดำเนินงานและเงินรับฝากจากสมาชิกเพิ่มขึ้น

- 2) รักษาสภาพคล่องและความสามารถในการก่อหนี้ให้อยู่ใน เกณฑ์มาตรฐานทางการเงิน
- 3) มีสหกรณ์เครือข่ายที่มีความมั่นคงทางการเงินทำธุรกิจร่วมกัน เพิ่มขึ้น

6.1.3 ตัวชี้วัดประสิทธิภาพ

- 1) ทุนดำเนินงานและเงินรับฝากจากสมาชิกเพิ่มขึ้น
- 2) สภาพคล่องทางการเงินเป็นไปตามเกณฑ์มาตรฐาน
- 3) ความสามารถในการก่อหนี้ Debt Ratio และ Debt Equity Ratio เป็นไปตามเกณฑ์มาตรฐาน

6.1.4 แนวทางการดำเนินงาน

- 1) ขยายเงินรับฝากจากสมาชิก โดยการกำหนดผลตอบแทนที่เหมาะสม
- 2) เพิ่มประเภทเงินรับฝากเพื่อส่งเสริมการออมและช่วยให้สหกรณ์ออมทรัพย์ฯ สามารถบริหารจัดการด้านการเงินได้อย่างมีประสิทธิภาพมากยิ่งขึ้น
- 3) ปรับอัตราดอกเบี้ยเงินกู้และเงินรับฝากให้เหมาะสมกับตลาดการเงินอย่างทันทั่วทั้งที่และส่งเสริมความมั่นคงให้แก่สหกรณ์
- 4) จัดสวัสดิการหรือมาตรการพิเศษสำหรับสมาชิกสหกรณ์ออมทรัพย์ฯ ที่เกษียณงาน เพื่อเป็นแรงจูงใจให้เป็นสมาชิกต่อไป
- 5) จัดสัดส่วนการลงทุนให้เหมาะสมกับโครงสร้างทุนเพื่อให้มีความสามารถในการให้บริการเงินกู้แก่ สมาชิกและดำเนินธุรกิจกับสหกรณ์เครือข่าย
- 6) ขยายเครือข่ายการประกอบธุรกิจและขยายประเภทการลงทุนของสหกรณ์ให้มีหลากหลายทางเลือก

6.2 กลยุทธ์ที่ 2 พัฒนาระบบบริหารจัดการของ สหกรณ์ออมทรัพย์ฯ

6.2.1 วัตถุประสงค์ เพื่อเพิ่มประสิทธิภาพการบริหารจัดการโดยยึดหลักธรรมาภิบาล

6.2.2 เป้าหมาย

- 1) สหกรณ์ออมทรัพย์ เป็นองค์กรที่ทันสมัยมีระบบการบริหารจัดการที่ดีโปร่งใสและตรวจสอบได้
- 2) สร้างผลตอบแทนจากการดำเนินงานได้อย่างเหมาะสม
- 3) มีระบบเตือนภัย ด้านการบริหารการเงินและการลงทุน
- 4) มีการบริหารความเสี่ยงทั้งองค์กร และระบบควบคุมภายใน
- 5) สมาชิกมีความพึงพอใจต่อการให้บริการของสหกรณ์ออมทรัพย์ฯ

6.2.3 ตัวชี้วัดประสิทธิภาพ

- 1) ผ่านการประเมินธรรมาภิบาลตามโครงการธรรมาภิบาล ในสหกรณ์ของกรมส่งเสริมสหกรณ์ในระดับดีถึงดีมาก
- 2) อัตราผลตอบแทนต่อสินทรัพย์เป็นไปตามเกณฑ์มาตรฐาน
- 3) อัตราผลตอบแทนต่อทุนสูงกว่าผลตอบแทนของพันธบัตรรัฐบาล
- 4) สัดส่วนค่าใช้จ่ายในการบริหารต่อรายได้ไม่น้อยกว่าร้อยละ 15.00

6.2.4 แนวทางการดำเนินงาน

- 1) ส่งเสริมธรรมาภิบาลในการบริหารจัดการเพื่อรักษาผลประโยชน์ของสหกรณ์ออมทรัพย์ฯและสมาชิกมีการป้องกันความเสี่ยงที่มีผลกระทบต่อความมั่นคงมีระบบบัญชีที่ได้มาตรฐานพร้อมตรวจสอบอยู่เสมอและดำเนินงานด้วยความโปร่งใส
- 2) พัฒนาระบบควบคุมภายในเพื่อลดความเสี่ยง โดยมีหลัก 3 ประการคือ (1)การดำเนินงานมีประสิทธิภาพ (2)ข้อมูลด้านการเงินถูกต้อง ครบถ้วน และทันสมัยและ (3)ปฏิบัติตามกฎหมายข้อบังคับและระเบียบของสหกรณ์

- 3) จัดสรรผลตอบแทนอย่างเหมาะสมให้กับสมาชิก
- 4) สร้างองค์ความรู้แก่คณะกรรมการในด้านการวิเคราะห์ทาง การเงินและกลยุทธ์การลงทุนตลอดจนการใช้ระบบเทคโนโลยีสารสนเทศเพื่อลดความเสี่ยงจากการตัดสินใจลงทุน โดย จัดทำคู่มือการบริหารและการปฏิบัติงาน
- 5) สร้างองค์ความรู้ ความเชี่ยวชาญแก่เจ้าหน้าที่โดยจัดทำคู่มือการบริหารและการปฏิบัติงานเสริมสร้างการให้สวัสดิการแก่สมาชิกให้มีความเหมาะสมทั่วถึงและครอบคลุมตามความจำเป็นและสถานการณ์ทางเศรษฐกิจ
- 6) เสริมสร้างการให้สวัสดิการแก่สมาชิกให้มีความเหมาะสมทั่วถึงและครอบคลุมตามความจำเป็นและสถานการณ์ทางเศรษฐกิจ
- 7) พัฒนาระบบเทคโนโลยีสารสนเทศ เพื่อการบริหารระบบข้อมูลการให้บริการและการประชาสัมพันธ์เชิงรุกทั้งภายในและ ภายนอกเป็นไปด้วยความรวดเร็วทันสมัย

6.3 กลยุทธ์ที่ 3 สร้างกระบวนการมีส่วนร่วมของสมาชิกในการดำเนินงานของสหกรณ์ออมทรัพย์ฯ

6.3.1 วัตถุประสงค์ ส่งเสริมการมีส่วนร่วมของสมาชิกในการดำเนินกิจการสหกรณ์และขยายจำนวนสมาชิกเพิ่มเติม

6.3.2 เป้าหมายจำนวนสมาชิกที่มีการทำนิติกรรมและนิติกรรมสัมพันธ์ของสมาชิกกับสหกรณ์เพิ่มขึ้น

6.3.3 ตัวชี้วัดประสิทธิภาพ

- 1) จำนวนสมาชิกเพิ่มขึ้น
- 2) จำนวนสมาชิกเข้าร่วมประชุมใหญ่สามัญและทำธุรกรรมกับสหกรณ์จำนวนเพิ่มขึ้น
- 3) จำนวนบัญชีเงินรับฝากและจำนวนสัญญาเงินกู้เพิ่มขึ้น

6.3.4 แนวทางการดำเนินงาน

- 1) สร้างความรู้ความเข้าใจในอุดมการณ์สหกรณ์ออมทรัพย์และประโยชน์ของการเป็นสมาชิกสหกรณ์ออมทรัพย์แก่ เจ้าหน้าที่โดยจัดทำเอกสารเผยแพร่จัดกิจกรรมสหกรณ์ และประชาสัมพันธ์เชิงรุกอย่างทั่วถึง
- 2) จัดให้มีโครงการ/กิจกรรมเพื่อสร้างความสัมพันธ์ระหว่างสมาชิกผ่าน โครงการ CSR ร่วมกันระหว่างมวลสมาชิก

7. การประเมินผลและการรายงานผล

สหกรณ์ออมทรัพย์ฯ จัดให้มีระบบประเมินผลและรายงานต่อสมาชิก โดยให้ผู้มีส่วนได้ส่วนเสียมีส่วนร่วมในการประเมินและติดตามผลดังนี้

- 7.1 จัดทำแบบรายงานผลการดำเนินงานของสหกรณ์ออมทรัพย์ฯ โดยผู้ตรวจสอบกิจการ และผู้สอบบัญชีสหกรณ์รายงานแก่ คณะกรรมการดำเนินการอย่างสม่ำเสมอ
- 7.2 จัดทำรายงานกิจการรายงานประจำปี จัดทำจดหมายข่าวสหกรณ์ออมทรัพย์ฯ เพื่อเผยแพร่ แก่ สมาชิกตามกำหนดเวลาอย่างสม่ำเสมอ โดยผ่านช่องทางสื่ออิเล็กทรอนิกส์ต่างๆ ที่เหมาะสม

ภาคผนวก

ตารางที่ 1 จำนวนสมาชิกของสหกรณ์ออมทรัพย์ฯ

รายการ	ปี 2562	ปี 2563	ปี 2564	ปี 2565	ปี 2566
จำนวน (คน)	4,788	4,853	4,880	5,026	5,166
อัตราขยายตัว	3.74	1.35	0.55	2.99	2.78

ตารางที่ 2 ทุนดำเนินงานของสหกรณ์ออมทรัพย์ฯ

รายการ	หน่วย	ปี 2562	ปี 2563	ปี 2564	ปี 2565	ปี 2566
เงินกู้ยืมระยะสั้น	พันบาท	230,000	308,000	300,000	252,000	209,800
สัดส่วน	ร้อยละ	13.42	17.41	15.81	12.99	10.15
เงินรับฝาก	พันบาท	640,997	625,862	688,855	743,247	819,336
สัดส่วน	ร้อยละ	37.40	35.37	36.31	38.30	39.65
หนี้สินหมุนเวียนอื่น	พันบาท	6,061	2,533	3,077	2,851	3,451
สัดส่วน	ร้อยละ	0.35	0.14	0.16	0.15	0.17
สำรองเงินชดเชยตามกฎหมาย	พันบาท	-	-	-	-	356
สัดส่วน	ร้อยละ	-	-	-	-	0.02
ทุนเรือนหุ้น	พันบาท	685,306	713,308	759,003	827,607	900,672
สัดส่วน	ร้อยละ	39.98	40.31	40.01	42.65	43.58
ทุนสำรอง	พันบาท	36,876	39,315	41,188	46,118	51,450
สัดส่วน	ร้อยละ	2.15	2.22	2.17	2.38	2.49
ทุนสะสม/ทุนรักษาระดับ	พันบาท	29,791	28,532	26,101	36,549	44,394
สัดส่วน	ร้อยละ	1.74	1.61	1.38	1.88	2.15
กำไรสุทธิ	พันบาท	24,382	18,721	49,234	53,308	59,749
สัดส่วน	ร้อยละ	1.42	1.06	2.6	2.75	2.89
กำไร(ขาดทุน)จากเงินลงทุนที่ยังไม่เกิดขึ้น	พันบาท	60,571	33,269	29,571	(21,259)	(22,731)
สัดส่วน	ร้อยละ	3.53	1.88	1.56	(1.10)	(1.10)
รวม	พันบาท	1,713,927	1,769,542	1,897,031	1,940,423	2,066,479
สัดส่วน	ร้อยละ	100.00	100.00	100.00	100.00	100.00
อัตราเพิ่ม	ร้อยละ	11.89	3.24	7.20	2.29	6.50

ตารางที่ 3 สัดส่วนเงินปล่อยให้สมาชิกกู้และเงินรับฝากจากสมาชิกเฉลี่ยต่อราย

หน่วย : พันบาท

รายการ	ปี 2562	ปี 2563	ปี 2564	ปี 2565	ปี 2566
จำนวนเงินให้สมาชิกกู้	132.51	136.64	153.75	159.47	159.38
จำนวนเงินรับฝากและทุนเรือนหุ้น	277.00	275.95	296.69	312.55	332.94
สัดส่วน (1)/(2)	0.47	0.49	0.51	0.51	0.47

ตารางที่ 4 ความสามารถในการก่อหนี้ของสหกรณ์ออมทรัพย์ฯ

หน่วย : พันบาท

รายการ	ปี 2562	ปี 2563	ปี 2564	ปี 2565	ปี 2566
สินทรัพย์	1,713,927	1,767,016	1,897,013	1,940,423	2,066,479
หนี้สิน	877,058	936,396	991,933	998,099	1,032,943
ทุนเรือนหุ้น	685,306	713,308	759,003	827,607	900,672
ความสามารถในการก่อหนี้ (Debt Equity Ratio) (เท่า)	1.27	1.31	1.30	1.21	1.15

ตารางที่ 5 ความสามารถในการหากำไรของสหกรณ์ออมทรัพย์ฯ

หน่วย : ร้อยละ

รายการ	ปี 2562	ปี 2563	ปี 2564	ปี 2565	ปี 2566
กำไรสุทธิ / รายได้รวม	0.30	0.22	0.57	0.62	0.64
ค่าใช้จ่ายรวม / รายได้รวม	0.69	0.77	4.42	0.37	0.35
ค่าบริหาร / รายได้รวม	0.38	0.48	0.18	0.06	0.03
ดอกเบี้ยจ่าย / รายได้รวม	0.30	0.29	0.24	0.30	0.31

ตารางที่ 6 การวิเคราะห์อัตราส่วนทางการเงินของสหกรณ์ฯ

รายการ	ปี 2562	ปี 2563	ปี 2564	ปี 2565	ปี 2566
อัตราส่วน D/E (เท่า)	1.21	1.24	1.32	1.14	1.08
อัตราส่วนเงินลงทุน (%)	130.33	124.06	134.13	113.53	116.51
อัตราส่วนสภาพคล่อง (%)	2.68	2.35	2.50	2.33	2.46
อัตราส่วนเงินให้กู้ (%)	37.02	37.56	39.55	41.31	39.84

ตารางที่ 7 เงินรับฝาก เงินกู้ และเงินค้ำหุ้น

หน่วย : พันบาท

รายการ	หน่วย	ปี 2562	ปี 2563	ปี 2564	ปี 2565	ปี 2566
ยอดเงินกู้ต่อจำนวนสมาชิก	บาท/ราย/ปี	132.51	136.64	153.75	159.47	159.38
เงินรับฝากและเงินค้ำหุ้นต่อราย	บาท/ราย/ปี	277.00	275.94	296.69	312.54	332.94
สัดส่วนเงินฝากต่อเงินกู้	ร้อยละ	101.02	94.38	91.80	92.72	99.50

ตารางที่ 8 สัดส่วนค่าใช้จ่ายต่อรายได้

หน่วย : พันบาท

รายได้รวม	79,513	83,124	86,289	84,631	91,999
ค่าใช้จ่ายรวม	55,191	64,403	37,055	31,323	32,250
- ดอกเบี้ยจ่าย	24,448	24,423	26,246	25,414	28,848
- ค่าใช้จ่ายบริหาร	30,743	39,980	10,809	5,909	3,402

มติที่ประชุม :

ระเบียบวาระที่ 11

เรื่อง พิจารณาเลือกตั้งคณะกรรมการดำเนินการประจำปี 2567

ประธาน - ตามข้อบังคับของสหกรณ์ ข้อที่ 62 ให้สหกรณ์มีคณะกรรมการดำเนินการสหกรณ์ประกอบด้วย ประธานกรรมการหนึ่งคนและกรรมการอื่นอีกไม่เกินสิบสี่คน ซึ่งที่ประชุมใหญ่เลือกตั้งจากสมาชิก ขอเสนอต่อที่ประชุมพิจารณาเลือกตั้งคณะกรรมการดำเนินการประจำปี 2567 ดังนี้

1. รายชื่อกรรมการที่พ้นจากตำแหน่งตามวาระ ดังนี้

1. นายบุญหลาย ขำช้าง	สังกัดพญาไท 1
2. นายสุปัญญา เทียนเล็ก	สังกัดพญาไท 1
3. นางพรทิพย์ ยศโต	สังกัดพญาไท 2
4. นายสมปอง น้ำเลี้ยงขัน	สังกัดพญาไท 2
5. นางทิพย์วรรณ เพชรน้ำเงิน	สังกัดเปาโลพหลโยธิน
6. นายสรวิษฐ์ แสงสุข	สังกัดพญาไทนวนินทร์
7. ส.อ.หญิงพายุ ชูไชย	สังกัดพญาไทศรีราชา
8. นางสาวพัชรินทร์ ทับทิม	สังกัดเปาโลสมุทรปราการ

รายชื่อกรรมการที่พ้นจากตำแหน่งตามวาระ และไม่มีสิทธิสมัครรับเลือกตั้งครั้งนี้

1. นายบุญหลาย ขำช้าง	สังกัดพญาไท 1
----------------------	---------------

รายชื่อกรรมการที่พ้นจากตำแหน่งตามวาระ และมีสิทธิสมัครรับเลือกตั้งได้อีก ดังนี้

1. นายสุปัญญา เทียนเล็ก	สังกัดพญาไท 1
2. นางพรทิพย์ ยศโต	สังกัดพญาไท 2
3. นายสมปอง น้ำเลี้ยงขัน	สังกัดพญาไท 2
4. นางทิพย์วรรณ เพชรน้ำเงิน	สังกัดเปาโลพหลโยธิน
5. นายสรวิษฐ์ แสงสุข	สังกัดพญาไทนวนินทร์
6. ส.อ.หญิงพายุ ชูไชย	สังกัดพญาไทศรีราชา
7. นางสาวพัชรินทร์ ทับทิม	สังกัดเปาโลสมุทรปราการ

2. รายชื่อกรรมการที่ยังอยู่ในตำแหน่งอีก 1 ปี

1. นายภูษงค์ ทองแดง	ประธานกรรมการ
2. นายสหรัฐ ไมตรีอินทัย	สังกัดเปาโลพหลโยธิน
3. น.ส.วิภา สนิทมาก	สังกัดพญาไท 2
4. น.ส.พิมญา สายด้วง	สังกัดพญาไท 2
5. นายอุดมศักดิ์ ทอดสูงเนิน	สังกัดพญาไท 3
6. นายอัฐกรณ์ฤช ฤกษ์ศิริสกุลชัย	สังกัดพญาไท 3
7. น.ส.วรรณภา เนขุนทด	สังกัดเปาโลโชคชัย 4

3. การกำหนดจำนวนคณะกรรมการชุดที่ 30 ปี 2567 จำนวน 15 คน ดังนี้

โรงพยาบาล	จำนวน /คน	กรรมการ อยู่อีก 1 ปี	เลือกตั้ง ทดแทนอีก/คน
ประธานกรรมการ	1	1	-
1. พญาไท 1	2	-	2
2. พญาไท 2	4	2	2
3. พญาไท 3	2	2	-
4. พญาไทนวนมิตร	1	-	1
5. พญาไทศรีราชา	1	-	1
6. เปาโลพหลโยธิน	2	1	1
7. เปาโลสมุทรปราการ	1	-	1
8. เปาโลโชคชัย 4	1	1	-
รวม	15	7	8

4. เสนอเห็นควรเลือกตั้งกรรมการดำรงตำแหน่งที่ว่าง จากสังกัดโรงพยาบาลพญาไทและเปาโล ดังนี้

1. โรงพยาบาลพญาไท 1	จำนวน 2 คน
2. โรงพยาบาลพญาไท 2	จำนวน 2 คน
3. โรงพยาบาลพญาไทนวนมิตร	จำนวน 1 คน
4. โรงพยาบาลพญาไทศรีราชา	จำนวน 1 คน
5. โรงพยาบาลเปาโลพหลโยธิน	จำนวน 1 คน
6. โรงพยาบาลเปาโลสมุทรปราการ	จำนวน 1 คน

มติที่ประชุม -

6. ผลของการเลือกตั้งคณะกรรมการแทนตำแหน่งที่ว่าง จำนวน 8 คน อยู่ในตำแหน่ง 2 ปี

ลำดับที่	ชื่อ - สกุล	สังกัด	คะแนน
1.
2.
3.
4.
5.
6.
7.
8.
มติที่ประชุม	-		

ระเบียบวาระที่ 12

เรื่อง เลือกตั้งผู้ตรวจสอบกิจการประจำปี 2567

ประธาน - เสนอให้ที่ประชุมพิจารณาเลือกตั้งผู้ตรวจสอบกิจการของสหกรณ์ ตามข้อบังคับของสหกรณ์ฯ ข้อ 78 และ ข้อ 79

“ผู้ตรวจสอบกิจการ ให้ที่ประชุมใหญ่เลือกตั้งสมาชิกหรือบุคคลภายนอกผู้มีคุณวุฒิ ความรู้ความสามารถในด้านธุรกิจ การเงิน บัญชี เศรษฐกิจ กฎหมาย หรือสหกรณ์หนึ่งคน หรือหลายคนให้เป็นผู้ตรวจสอบกิจการของสหกรณ์เป็นการประจำปี

จำนวนผู้ตรวจสอบกิจการตามวรรคหนึ่ง ให้เป็นไปตามที่นายทะเบียนสหกรณ์กำหนด
ที่ประชุมใหญ่จะเลือกตั้งกรรมการดำเนินการ หรือผู้ซึ่งดำรงตำแหน่งหน้าที่ประจำในสหกรณ์เป็นผู้ตรวจสอบกิจการไม่ได้”

“การดำรงตำแหน่งผู้ตรวจสอบกิจการ ผู้ตรวจสอบกิจการมีวาระอยู่ในตำแหน่งได้คราวละหนึ่งปีทางบัญชีของสหกรณ์ ถ้าเมื่อครบกำหนดเวลาแล้วหากยังไม่มีเลือกตั้งผู้ตรวจสอบกิจการคนใหม่ก็ให้ผู้ตรวจสอบกิจการคนเดิมปฏิบัติหน้าที่ไปพลางก่อน

ผู้ตรวจสอบกิจการซึ่งออกไปนั้นอาจได้รับเลือกตั้งอีกได้”

ประชาชน เพื่อให้ได้บุคคลที่มีความรู้ความสามารถ มีผลงาน และตรวจสอบงานสหกรณ์ รวมทั้งเสนอผลการตรวจสอบตามแบบที่นายทะเบียนสหกรณ์กำหนด ต่อคณะกรรมการเป็นประจำทุกเดือน สำหรับในปี 2567 นี้ มีผู้สมัครมาจำนวน 1 ราย จึงขอเสนอให้ที่ประชุมใหญ่พิจารณา ผู้ตรวจสอบกิจการของสหกรณ์ออมทรัพย์ฯ ซึ่งเป็นผู้ที่มีคุณสมบัติตรงตามระเบียบนายทะเบียนสหกรณ์ว่าด้วยการตรวจสอบกิจการของสหกรณ์ พ.ศ.2559 และตามที่คณะกรรมการดำเนินการของสหกรณ์ออมทรัพย์ฯ กำหนด ดังนี้

สหกรณ์ออมทรัพย์เครือข่ายโรงพยาบาลพญาไท จำกัด
รายการการเสนอราคารับเป็น “ผู้ตรวจสอบกิจการ” ประจำปี 2567

รายการ	นางสาวฤดี เกียรติก้องทวี
1. ราคาต่อปี	78,000.00 บาท
2. ขอบเขตการปฏิบัติงาน	<p>2.1 ตรวจสอบเอกสารหลักฐาน สรรพสมบัติบัญชี ทะเบียน และการเงิน ตลอดจนทรัพย์สินและหนี้สินทั้งปวงของสหกรณ์ เพื่อทราบฐานะและข้อเท็จจริงของสหกรณ์เป็นอยู่จริง</p> <p>2.2 ตรวจสอบความถูกต้องของการดำเนินธุรกิจแต่ละประเภทของสหกรณ์ เพื่อประเมินผล และให้ข้อเสนอแนะแก่คณะกรรมการดำเนินการ ผู้จัดการ และเจ้าหน้าที่สหกรณ์ ทั้งทางวิชาการ และทางปฏิบัติในกิจการนั้นๆ</p> <p>2.3 ตรวจสอบการจัดจ้างและแต่งตั้งเจ้าหน้าที่สหกรณ์ ตลอดจนหนังสือสัญญาจ้างและหลักประกัน</p> <p>2.4 ตรวจสอบการปฏิบัติงานตามแผน และการใช้จ่ายเงินงบประมาณรายจ่ายประจำปีของสหกรณ์</p> <p>2.5 ติดตามผลการดำเนินงานของคณะกรรมการดำเนินการ เพื่อพิจารณาหาทางปรับปรุงแผนงาน ข้อบังคับ ระเบียบ มติ ตลอดจนคำสั่งต่างๆ ของสหกรณ์</p> <p>2.6 ตรวจสอบการปฏิบัติตามกฎหมาย ข้อบังคับ ระเบียบ มติ และคำสั่งของสหกรณ์ หรือกิจการอื่นๆ เพื่อให้เกิดผลดีต่อการดำเนินงานของสหกรณ์</p>
3. คณะผู้ตรวจสอบกิจการ	<p>คณะผู้ตรวจสอบกิจการ ประกอบด้วย</p> <p>นางสาวฤดี เกียรติก้องทวี ผู้ตรวจสอบกิจการ</p> <p>นางสาวภัทรา หงส์คณานุเคราะห์ ผู้ช่วยผู้ตรวจสอบกิจการ</p> <p>ผู้ตรวจสอบกิจการและผู้ช่วยผู้ตรวจสอบกิจการมีคุณสมบัติครบถ้วนถูกต้องตามระเบียบนายทะเบียนสหกรณ์ ว่าด้วยการตรวจสอบกิจการสหกรณ์ พ.ศ. 2563 มีวุฒิการศึกษาระดับปริญญาตรี ผ่านการอบรมหลักสูตรผู้ตรวจสอบกิจการและมีประสบการณ์งานตรวจสอบบัญชีสหกรณ์ออมทรัพย์มาแล้วทั้งสิ้น</p>

รายการ	นางสาวฤดี เกียรติก้องทวี
4. ประวัติและประสบการณ์	<ul style="list-style-type: none"> - การศึกษาระดับปริญญาตรี ด้านบริหารธุรกิจ (บธ.บ.) - อดีตข้าราชการกรมตรวจบัญชีสหกรณ์ (เคยเป็นผู้ตรวจบัญชีสหกรณ์ระหว่าง ปี 2520 – 2535) - ผ่านการอบรมหลักสูตรผู้ตรวจสอบกิจการของกรมตรวจบัญชีสหกรณ์ และได้ขึ้นทะเบียนเป็นผู้ตรวจสอบกิจการของกรมตรวจบัญชีสหกรณ์ เลขทะเบียน 2077 - ประสบการณ์งานตรวจสอบกิจการ (ในช่วง 5 ปีที่ผ่านมา) <ul style="list-style-type: none"> - สหกรณ์ออมทรัพย์กรมส่งเสริมอุตสาหกรรม จำกัด (ประจำปี 2556 -) - สหกรณ์ออมทรัพย์กรมวิชาการเกษตร จำกัด (ประจำปี 2563 – 2565) - สหกรณ์ออมทรัพย์ทนายความแห่งประเทศไทย จำกัด (ประจำปี 2565 - 2566)
5. บริการอื่นๆ	<ul style="list-style-type: none"> - สามารถเข้าร่วมประชุมกรรมการประจำเดือนเพื่อเสนอแนะการบริหารงานให้เป็นที่ไปตามกฎหมายและข้อบังคับของสหกรณ์ - เสนอรายงานการตรวจสอบกิจการประจำเดือนต่อที่ประชุมคณะกรรมการดำเนินการทุกเดือน และเข้าร่วมประชุมคณะกรรมการดำเนินการเพื่อเสนอรายงานผลการตรวจสอบกิจการประจำเดือนทุกเดือน หรือตามที่สหกรณ์ประสงค์ - เสนอรายงานการตรวจสอบกิจการประจำปีต่อที่ประชุมต่อที่ประชุมใหญ่สามัญประจำปี และเข้าร่วมประชุมใหญ่สามัญประจำปี เพื่อเสนอรายงานผลการตรวจสอบกิจการประจำปี - สรุปลงผลการดำเนินงานพร้อมวิเคราะห์และประเมินผลการดำเนินงานของสหกรณ์ทุก 6 เดือน - ให้ข้อสังเกตและข้อเสนอแนะด้านการบริหารงาน การควบคุมภายใน และด้านระบบประมวลผลข้อมูลคอมพิวเตอร์ ที่เป็นประโยชน์ต่อการดำเนินการของสหกรณ์
6. การเบิกจ่าย	<p>เบิกจ่ายรายเดือนๆ ละ 6,500.00 บาท (ไม่รวมค่าเบี้ยประชุม)</p>

มติที่ประชุม -

ระเบียบวาระที่ 13

เรื่อง คัดเลือกผู้สอบบัญชีรับอนุญาตเพื่อเสนอนายทะเบียนสหกรณ์ แต่งตั้งเป็นผู้สอบบัญชีของสหกรณ์ ประจำปี 2567

ประธาน -

ตามระเบียบนายทะเบียนสหกรณ์ ว่าด้วยการแต่งตั้งผู้สอบบัญชีรับอนุญาตหรือบุคคลอื่นเป็นผู้สอบบัญชีสหกรณ์ พ.ศ. 2562 ได้กำหนดคุณสมบัติของผู้สอบบัญชีสหกรณ์ที่มาจากผู้สอบบัญชีรับอนุญาตว่า ต้องเป็นบุคคลที่ได้รับการขึ้นทะเบียน และได้รับใบอนุญาตเป็นผู้สอบบัญชีรับอนุญาตจากสภาวิชาชีพบัญชี และมีประสบการณ์ในการเป็นผู้สอบบัญชีของบริษัทที่ดำเนินธุรกิจมาแล้วอย่างน้อย 5 บริษัท

คณะกรรมการดำเนินการ ชุดที่ 29 ในการประชุมครั้งที่ 13/2566 เมื่อวันที่ 14 พฤศจิกายน 2566 ได้พิจารณาถึงคุณสมบัติของผู้สอบบัญชี ทั้งในด้าน คุณวุฒิ คุณสมบัติ ความรู้ ประสบการณ์ และผลงานในการตรวจสอบที่ผ่านมา ตลอดจนการเสนอบริการอื่นที่ให้พร้อมการตรวจสอบ เช่น การเสนอความเห็นและการให้คำแนะนำ ตลอดจนเข้าร่วมประชุมในการประชุมคณะกรรมการประจำเดือนตามความเหมาะสม

สำหรับในปี 2567 นี้ เนื่องจากมีผู้สมัครมาจำนวน 1 ราย (โดยมีผู้สอบบัญชีสำรอง 1 ราย) จึงขอเสนอให้ที่ประชุมใหญ่พิจารณาเลือกตั้งผู้สอบบัญชีรับอนุญาต ดังนี้

รายละเอียดการเสนอบริการ สอบบัญชี	นางสาวจรรวรรณ สุขศรี (บริษัท เอ็น.เอส.เค. สอบบัญชี จำกัด)
1. การเข้าปฏิบัติงานตรวจสอบบัญชี	- บริษัทฯ ขอเสนอผู้สอบบัญชีที่จะปฏิบัติงานเป็นผู้สอบบัญชี ของสหกรณ์คือ นางสาวจรรวรรณ สุขศรี ผู้สอบบัญชีเลขที่ CAD0285 เป็นผู้สอบบัญชีลำดับที่ 1 และ นางฐนิตนันท์ วิธรงค์กร ผู้สอบบัญชีเลขที่ 10539 เป็นผู้สอบบัญชีสำรองลำดับที่ 2 โดยกรณีที่มีเหตุให้ผู้สอบบัญชีลำดับที่ 1 ไม่สามารถปฏิบัติหน้าที่ได้ ก่อนการประชุมใหญ่สามัญประจำปี ให้เลื่อนผู้สอบบัญชีลำดับที่ 2 ขึ้นเสนอแทน กรณีเหตุดังกล่าวเกิดขึ้นภายหลังที่ประชุมใหญ่เห็นชอบข้อเสนอบริการนี้แล้ว ให้ถือว่าที่ประชุมใหญ่เห็นชอบผู้สอบบัญชีทั้งสองรายตามลำดับ และให้ผู้สอบบัญชีคนใดคนหนึ่งที่สามารถปฏิบัติหน้าที่ได้ตามลำดับ เป็นผู้สอบบัญชีตามข้อเสนอบริการ และหรือผู้ช่วยผู้สอบบัญชีสหกรณ์ในระดับปริญญาตรีที่มีคุณสมบัติและปฏิบัติงานตามที่กรมตรวจบัญชีกำหนด
- จำนวนครั้งที่เข้าตรวจสอบ	- ประมาณปีละ 4 ครั้ง (รวมการเข้าประชุมคณะกรรมการและประชุมใหญ่) โดยเฉพาะในการตรวจสอบระหว่างปีและสิ้นปีแต่ละครั้งใช้เวลาประมาณประมาณ 2 - 5 วันทำการ
- จำนวนผู้ช่วยผู้สอบบัญชี	- มีผู้ช่วยผู้สอบบัญชีสหกรณ์ในระดับปริญญาตรีที่มีคุณสมบัติและปฏิบัติงานตามที่กรมตรวจบัญชีกำหนด ไม่น้อยกว่า 5 คน ถูกต้องตามระเบียบ

รายละเอียดการเสนอบริการ สอบบัญชี	นางสาวจรรววรรณ สุขศรี (บริษัท เอ็น.เอส.เค. สอบบัญชี จำกัด)
<p>2. การรายงานผลการตรวจสอบ บัญชี</p> <ul style="list-style-type: none"> - รายงานระหว่างปี - รายงานประจำปี - การแสดงความเห็น 	<ul style="list-style-type: none"> - รายงานผลการตรวจบัญชีระหว่างปีให้สหกรณ์ทราบทุกครั้ง ภายหลังจากเข้าตรวจสอบประมาณ 1 สัปดาห์ - รายงานการสอบบัญชีประจำปี ตามระเบียบกรมตรวจบัญชีสหกรณ์กำหนด - หากเป็นความประสงค์ของสหกรณ์ในการรายงานงบการเงินประจำปี ผู้สอบบัญชียินดีวิเคราะห์งบการเงินโดยใช้อัตราส่วน (CAMELS Analysis) ที่กำหนดโดยกรมตรวจบัญชีสหกรณ์ เพื่อให้ท่านทราบถึงฐานะทางการเงินของสหกรณ์ได้ดียิ่งขึ้น - ให้คำแนะนำด้านการบริหารการเงินการบัญชีตามความเห็นสมควร โดยไม่ถือเป็นค่าบริการพิเศษ กรณีมีข้อสังเกตทางการเงินการบัญชีที่สำคัญที่พบในระหว่างการตรวจสอบ บริษัทจะแจ้งให้สหกรณ์และกรมตรวจบัญชีสหกรณ์ทราบเป็นลายลักษณ์อักษร - บริษัทยินดีจะเข้าร่วมประชุมใหญ่หรือประชุมคณะกรรมการดำเนินการตามที่สหกรณ์นัดหมายเป็นการล่วงหน้า เฉพาะกรณีที่เกี่ยวข้องอันผู้ประกอบวิชาชีพต้องปฏิบัติ เพื่อเป็นประโยชน์ในการแสดงความเห็นต่องบการเงินหรือการตรวจสอบและสงวนสิทธิ์อาจไม่สามารถเข้าร่วมประชุมกับสหกรณ์ในกรณีจำเป็นอย่างอื่นอันมีอาจก้าวล่วงได้
<p>3. บริการอื่นๆ</p>	<ul style="list-style-type: none"> - บริษัทรับรองว่าผู้สอบบัญชีที่กำหนดรับงานการสอบบัญชีสหกรณ์อื่นที่มีปีบัญชีเดียวกับสหกรณ์ของท่านไม่เกินจำนวนที่กรมตรวจบัญชีสหกรณ์กำหนด - ผู้สอบบัญชีที่กำหนดและผู้ช่วยผู้สอบบัญชีมีคุณสมบัติตามที่ระเบียบกรมตรวจบัญชีกำหนด - การวิเคราะห์งบการเงินเป็นบริการเสริม ซึ่งขึ้นอยู่กับความประสงค์ของสหกรณ์และเป็นไปตามที่กรมตรวจบัญชีสหกรณ์กำหนด - หากสหกรณ์ชำระค่าบริการไม่เป็นไปตามเงื่อนไขในใบเสนอราคาดังกล่าวด้วยประการใดๆ ให้ถือว่าสหกรณ์ผิดนัดชำระหนี้ เว้นแต่บริษัทจะได้แสดงความยินยอมตามที่สหกรณ์เสนอโดยชัดแจ้ง - เพื่อประโยชน์ในการสอบบัญชีหรือมีเหตุอันจำเป็นอื่นอันมีอาจก้าวล่วงได้ บริษัทฯ ขอสงวนสิทธิ์ที่จะเปลี่ยนแปลงแผนการปฏิบัติงาน ตามที่เห็นว่าจำเป็น โดยไม่จำเป็นต้องแจ้งให้สหกรณ์ทราบล่วงหน้า ทั้งนี้โดยไม่กระทบกระเทือนถึงมาตรฐานการปฏิบัติงานตามมาตรฐานการสอบบัญชีและระเบียบที่กรมตรวจบัญชีสหกรณ์กำหนด

รายละเอียดการเสนอบริการ สอบบัญชี	นางสาวจรรวรรณ สุขศรี (บริษัท เอ็น.เอส.เค. สอบบัญชี จำกัด)
<p>4. ค่าธรรมเนียมต่อปี</p> <p>จำนวนการเบิกค่าธรรมเนียม</p>	<p>- คิดตามปริมาณธุรกิจ ความเสี่ยงในการสอบบัญชีภารกิจที่นายทะเบียนสหกรณ์ และ กรมตรวจบัญชีสหกรณ์กำหนด รวมทั้งเวลาที่ต้องใช้ในการปฏิบัติงานสอบบัญชี โดยคิด ค่าเบี้ยเลี้ยง ค่าใช้จ่ายในการเดินทาง จำนวนรวมทั้งสิ้น 100,000.00 บาท (หนึ่งแสนบาทถ้วน) เว้นแต่ค่าใช้จ่ายในการขอคำยืนยันยอดและการสอบทานหนี้ ขอให้เป็นความรับผิดชอบของสหกรณ์</p> <p>- เบิกจ่ายเป็นงวด รวม 2 งวด</p> <ul style="list-style-type: none"> - งวดที่ 1 จำนวน 40,000.00 บาท (สี่หมื่นบาทถ้วน) กำหนดชำระเมื่อเสร็จสิ้นการตรวจสอบครั้งที่ 1 แล้วภายใน 3 วันทำการ - งวดที่ 2 จำนวน 60,000.00 บาท (หกหมื่นบาทถ้วน) กำหนดชำระเมื่อสหกรณ์ได้รับรายงานการสอบบัญชีประจำปี 2567 แล้วภายใน 3 วันทำการ

มติที่ประชุม -

ระเบียบวาระที่ 14

เรื่อง พิจารณาอนุมัติการนำเงินไปฝากหรือลงทุนในหลักทรัพย์ ตามประกาศคณะกรรมการพัฒนาการสหกรณ์แห่งชาติ

ประธาน ประธานเสนอต่อที่ประชุมว่า ตามพระราชบัญญัติสหกรณ์ พ.ศ. 2542 มาตรา 62 กำหนดว่า เงินของสหกรณ์นั้น สหกรณ์อาจฝากหรือลงทุนได้ ดังต่อไปนี้

- (1) ฝากในชุมนุมสหกรณ์หรือสหกรณ์อื่น
- (2) ฝากในธนาคาร หรือฝากในสถาบันการเงินที่มีวัตถุประสงค์เพื่อให้ความช่วยเหลือทางการเงินแก่สหกรณ์
- (3) ชื่อหลักทรัพย์ของรัฐบาลหรือรัฐวิสาหกิจ
- (4) ชื่อหุ้นของธนาคารที่มีวัตถุประสงค์เพื่อให้ความช่วยเหลือทางการเงินแก่สหกรณ์
- (5) ชื่อหุ้นของชุมนุมสหกรณ์หรือสหกรณ์อื่น
- (6) ชื่อหุ้นของสถาบันที่ประกอบธุรกิจอันทำให้เกิดความสะดวกหรือส่งเสริมความเจริญแก่กิจการของสหกรณ์โดยได้รับความเห็นชอบจากนายทะเบียนสหกรณ์
- (7) ฝากหรือลงทุนอย่างอื่นตามที่คณะกรรมการพัฒนาการสหกรณ์แห่งชาติกำหนด

ทั้งนี้ คณะกรรมการพัฒนาการสหกรณ์แห่งชาติ ได้ออกประกาศตามมาตรา 62 (7) เรื่อง ข้อกำหนดการฝากหรือลงทุนอย่างอื่นของสหกรณ์ พ.ศ. 2563 เมื่อวันที่ 17 พฤศจิกายน พ.ศ. 2563 โดยในประกาศดังกล่าว กำหนดไว้ว่า

(สำเนา)

ประกาศคณะกรรมการพัฒนาการสหกรณ์แห่งชาติ
เรื่อง ข้อกำหนดการฝากหรือลงทุนอย่างอื่นของสหกรณ์
พ.ศ. 2563

.....

ด้วยคณะกรรมการพัฒนาการสหกรณ์แห่งชาติ ได้มีมติในคราวการประชุม ครั้งที่ 5/2562 เมื่อวันที่ 8 พฤศจิกายน 2562 เห็นชอบให้มีการปรับปรุงข้อกำหนดการนำเงินของสหกรณ์ฝากหรือลงทุนอย่างอื่น ตามพระราชบัญญัติสหกรณ์ พ.ศ. 2542 เพื่อให้เกิดความมั่นคงกับสหกรณ์มากยิ่งขึ้น

อาศัยอำนาจตามความในมาตรา 10 (7) และมาตรา 62 (7) แห่งพระราชบัญญัติสหกรณ์ พ.ศ. 2542 ประกอบมติคณะกรรมการพัฒนาการสหกรณ์แห่งชาติ ในการประชุม ครั้งที่ 5/2562 เมื่อวันที่ 8 พฤศจิกายน 2562 และในการประชุม ครั้งที่ 1/2563 เมื่อวันที่ 29 มิถุนายน 2563 คณะกรรมการพัฒนาการสหกรณ์แห่งชาติ จึงออกประกาศ ไว้ดังต่อไปนี้

ข้อ 1 ให้ยกเลิกประกาศคณะกรรมการพัฒนาการสหกรณ์แห่งชาติ ลงวันที่ 3 กรกฎาคม 2558 เรื่อง ข้อกำหนดการฝากหรือลงทุนอย่างอื่นของสหกรณ์ พ.ศ. 2558

ข้อ 2 ในประกาศนี้

“ธนาคาร” หมายความว่า ธนาคารพาณิชย์และธนาคารที่มีกฎหมายเฉพาะจัดตั้งขึ้นซึ่งประกอบกิจการภายในราชอาณาจักรไทย

“ตราสารแสดงสิทธิในหนี้” หมายความว่า ตัวแลกเปลี่ยน ตัวสัญญาใช้เงิน หุ้นกู้

“หุ้นกู้” หมายความว่า หุ้นกู้ที่มีหลักประกันหรือหุ้นกู้ไม่ด้อยสิทธิ ทั้งนี้ ไม่รวมถึงหุ้นกู้ที่มีอนุพันธ์แฝง และหุ้นกู้ไม่กำหนดอายุไถ่ถอน

ข้อ 3 เงินของสหกรณ์อาจฝากหรือลงทุนได้ ดังต่อไปนี้

(1) บัตรเงินฝากที่ธนาคารเป็นผู้ออก

(2) ตัวแลกเปลี่ยนที่ธนาคารเป็นผู้รับรอง สลากหลัง หรือรับอาวัล หรือตัวสัญญาใช้เงินที่ธนาคารเป็นผู้สลากหลังหรือรับอาวัล โดยไม่มีข้อจำกัดความรับผิดชอบ

(3) ตราสารแสดงสิทธิในหนี้ที่ธนาคารซึ่งมิใช่รัฐวิสาหกิจเป็นผู้ออก

(4) บัตรเงินฝาก หรือใบรับฝากเงินที่ออกโดยบริษัทเงินทุน หรือบริษัทเครดิตฟองซิเอร์ ซึ่งสถาบันคุ้มครองเงินฝากประกันการชำระคืนต้นเงินและดอกเบี้ย

(5) ตราสารแสดงสิทธิในหนี้ที่นิติบุคคลเฉพาะกิจเป็นผู้ออกภายใต้โครงการแปลงสินทรัพย์เป็นหลักทรัพย์ ที่ได้รับอนุญาตตามพระราชกำหนดนิติบุคคลเฉพาะกิจ เพื่อการแปลงสินทรัพย์เป็นหลักทรัพย์ พ.ศ. 2540 และตราสารแสดงสิทธิในหนี้ที่นั้นได้รับการจัดอันดับความน่าเชื่อถือตั้งแต่ระดับ A- ขึ้นไป จากบริษัทจัดอันดับความน่าเชื่อถือที่ได้รับความเห็นชอบจากคณะกรรมการกำกับหลักทรัพย์และตลาดหลักทรัพย์

(6) หุ้นกู้ ที่ได้รับการจัดอันดับความน่าเชื่อถือตั้งแต่ระดับ A- ขึ้นไป จากบริษัทจัดอันดับความน่าเชื่อถือที่ได้รับความเห็นชอบจากคณะกรรมการกำกับหลักทรัพย์และตลาดหลักทรัพย์

(7) หน่วยลงทุนของกองทุนรวมที่รัฐวิสาหกิจจัดตั้งขึ้นโดยความเห็นชอบของคณะรัฐมนตรี และอยู่ในการกำกับดูแลของคณะกรรมการกำกับหลักทรัพย์และตลาดหลักทรัพย์

(8) หน่วยลงทุนของกองทุนรวมที่มีวัตถุประสงค์ในการลงทุนตามมาตรา 62 แห่งพระราชบัญญัติสหกรณ์ พ.ศ. 2542

ข้อ 4 การนำเงินไปฝากหรือลงทุนตามข้อ 3 (7) รวมกันต้องไม่เกินทุนสำรองของสหกรณ์ และต้องผ่านการอนุมัติจากที่ประชุมใหญ่ของสหกรณ์ก่อนจึงจะดำเนินการได้

ข้อ 5 การฝากหรือลงทุนของสหกรณ์ที่ได้ดำเนินการตามประกาศคณะกรรมการพัฒนาการสหกรณ์แห่งชาติ เรื่อง ข้อกำหนดการฝากหรือลงทุนอย่างอื่นของสหกรณ์ พ.ศ. 2558 อยู่ก่อนวันที่ประกาศฉบับนี้ใช้บังคับ ให้ถือว่าเป็นการฝากหรือลงทุนตามประกาศฉบับนี้ต่อไป

ข้อ 6 ประกาศนี้ให้บังคับใช้ตั้งแต่วันที่ออกประกาศเป็นต้นไป

ประกาศ ณ วันที่ 17 พฤศจิกายน พ.ศ. 2563

มัญญา ไทยเศรษฐ์

(นางสาวมัญญา ไทยเศรษฐ์)

รัฐมนตรีช่วยว่าการกระทรวงเกษตรและสหกรณ์

ปฏิบัติการแทน รัฐมนตรีว่าการกระทรวงเกษตรและสหกรณ์

ประธานกรรมการพัฒนาการสหกรณ์แห่งชาติ

ประธาน เสนอกรอบการลงทุนเงินของสหกรณ์ ในปี 2567 ดังนี้

1. สหกรณ์ฯ จะลงทุนตามที่กฎหมายกำหนดให้ลงทุนได้เท่านั้น
2. สหกรณ์ฯ กำหนดกรอบในการลงทุนประมาณ 200 ล้านบาทต่อปี
3. สหกรณ์ฯ จะลงทุนในหน่วยลงทุนของบริษัทหนึ่งๆ ได้ ไม่เกินร้อยละ 15 ของยอดรวมเงินลงทุนที่สหกรณ์ฯ มีอยู่ และไม่เกินร้อยละ 25 ของหน่วยลงทุนในกลุ่มธุรกิจเดียวกัน ยกเว้นการลงทุนใน พันธบัตรรัฐบาล และชุมนุมสหกรณ์ออมทรัพย์ฯ
4. สหกรณ์ฯ จะพิจารณาลงทุนอย่างสม่ำเสมอ และลงทุนในหน่วยลงทุน ณ ช่วงระยะเวลาลงทุนที่ให้ผลตอบแทนสูงสุด
5. สหกรณ์ฯ จะจัดให้มีการทบทวนสถานะกิจการบริษัท และหน่วยลงทุนนั้นๆ อย่างต่อเนื่อง และทบทวนกรอบการลงทุนอย่างสม่ำเสมอ

สำหรับการลงทุนตาม ข้อ 3 (7) รวมกันต้องไม่เกินทุนสำรองของสหกรณ์ และต้องผ่านการอนุมัติจากที่ประชุมใหญ่ก่อน จึงจะดำเนินการได้

ดังนั้น เพื่อให้การบริหารการลงทุนของสหกรณ์ออมทรัพย์ฯ เป็นไปด้วยความสะดวคล่องตัว มั่นคง และ เกิดผลตอบแทนที่ดี คณะกรรมการดำเนินการ จึงขอเสนอที่ประชุมใหญ่อนุมัติให้คณะกรรมการดำเนินการของสหกรณ์ออมทรัพย์ฯ สามารถนำเงินไปลงทุนในหลักทรัพย์ ตาม ข้อ 3 (7) ได้โดยไม่ต้องขออนุมัติจากที่ประชุมใหญ่อีก ทั้งนี้การลงทุนดังกล่าวจะต้องได้รับความเห็นชอบจาก คณะกรรมการพัฒนาการสหกรณ์แห่งชาติก่อนจึงจะลงทุนได้

ประธาน จึงเสนอให้ที่ประชุมพิจารณาอนุมัติ

มติที่ประชุม

-

ระเบียบวาระที่ 15

เรื่อง อื่นๆ (ตามแต่จะมีผู้เสนอ)

เรื่องที่ 1 การมอบทุนการศึกษาบุตรสมาชิกประจำปี 2566

ประธาน การมอบทุนการศึกษาบุตรสมาชิกประจำปี 2566 จำนวน 11 ทุนๆ ละ 10,000 บาท รวมเป็นเงินทั้งสิ้น 110,000 บาท สมาชิกที่ได้รับทุนการศึกษาบุตรสมาชิกประจำปี 2566 มีรายนามดังนี้

สหกรณ์ออมทรัพย์เครือข่ายโรงพยาบาลพญาไทและเปาโล จำกัด

สรุปรายชื่อผู้ได้รับทุนการศึกษา ประจำปี 2566

ลำดับที่	เลขทะเบียน	ชื่อ-สกุล สมาชิก	ตำแหน่ง	ชื่อ-สกุล บุตร	สังกัด	จำนวนเงิน
1	03280	น.ส.กึ่งกาญจน์ คุชฎี	ผู้ช่วยทันตกรรม	นายฉัฐพงศ์ คุชฎี	พญาไท 1	10,000.00
2	06079	นายพอเพียง จันทอก	รับ-ส่งผู้ป่วย	ค.ช. ก้องภพ จันทอก	พญาไท 2	10,000.00
3	05057	นางจงกมล คำมุงคุณ	พนง.ผู้ช่วยพยาบาล	ค.ช. ธรรร คำมุงคุณ	พญาไท 3	10,000.00
4	07945	น.ส.อุบล อสงไขย	พนง.ผู้ช่วยเหลือผู้ป่วย	ค.ญ. วรทยา พลศรี	พญาไทศรีราชา	10,000.00
5	11177	น.ส.สมิตานัน แสงอุ่น	ธุรการฝ่ายพยาบาล	ค.ช. แทนคุณ แสงอุ่น	พญาไทวามินทร์	10,000.00
6	08412	น.ส.เพ็ญภา อุดทา	ผู้ช่วยพยาบาล	ค.ช. ชุตินันท์ จำเจริญพัฒน์	เปาโลพหลโยธิน	10,000.00
7	08045	น.ส.สุพัชรี กาวี	ธุรการ รปภ	ค.ญ. ชัชชญา หาญสันเทียะ	เปาโลโชคชัย 4	10,000.00
8	09344	นายมงคล แข็งแรง	พนง.นำส่ง	ค.ช. ปภาวิชญ์ แข็งแรง	เปาโลเกษตร	10,000.00
9	09586	นายธนพงษ์ เชยชม	พนง.ขับรถ	ค.ญ. ประภัสสร เชยชม	เปาโลรังสิต	10,000.00
10	07309	น.ส.ชนภรณ์ กำลั้งรัมย์	พนง.ผู้ช่วยเหลือผู้ป่วย	ค.ช. นราวิชญ์ บัววงศ์	เปาโลสมุทรปราการ	10,000.00
11	08428	นายณัฐกิตติ์ สอนประเสริฐ	สมาชิกนอกสังกัด	ค.ช. นันทวัฒน์ สอนประเสริฐ	สมาชิกนอกสังกัด	10,000.00
เป็นจำนวนเงิน						110,000.00

มติที่ประชุม : -

15.2.....
.....
.....
.....
.....
.....
.....
.....
.....
.....

มติที่ประชุม : -

ภาคผนวก

รวมภาพกิจกรรม ประจำปี 2566

ภาพบรรยากาศการประชุมใหญ่สามัญประจำปี 2565

สหกรณ์ออมทรัพย์เครือข่ายโรงพยาบาลพญาไทและเปาโล จำกัด กำหนดให้มีการประชุมใหญ่สามัญประจำปี 2565 เมื่อวันที่ 23 พฤศจิกายน 2565 ณ ห้องประชุมคุณนงเปาโล ชั้น 11 อาคาร 1 ณ โรงพยาบาลเปาโลพหลโยธิน



รวมภาพกิจกรรม ประจำปี 2566

ภาพบรรยากาศการประชุมใหญ่สามัญประจำปี 2565

สหกรณ์ออมทรัพย์เครือข่ายโรงพยาบาลพญาไทและเปาโล จำกัด กำหนดให้มีการประชุมใหญ่สามัญประจำปี 2565 เมื่อวันที่ 23 พฤศจิกายน 2565 ณ ห้องประชุมคุณพ่อเปาโล ชั้น 11 อาคาร 1 ณ โรงพยาบาลเปาโลพหลโยธิน



ภาพบรรยากาศการประชุมใหญ่วิสามัญประจำปี 2566 ครั้งที่ 1



ภาพกิจกรรมรดน้ำขอพรท่านประธานคณะกรรมการ
ดำเนินการสหกรณ์ เนื่องในวันสงกรานต์ ประจำปี 2566



ภาพบรรยากาศ นักศึกษา ม.เกษตรศาสตร์
สัมภาษณ์ผู้จัดการ หัวข้อ การดำเนินงานสหกรณ์



ภาพกิจกรรม โครงการสัมมนาสมาชิกสัมพันธ์ จ.ระยอง
วันที่ 18 - 19 กุมภาพันธ์ 2566



ภาพสมาชิกที่เข้าร่วมโครงการเงินกู้บ้านหลังแรก



กรมตรวจบัญชีเข้าตรวจสอบบัญชีสหกรณ์ วันที่ 28-29 มีนาคม 2566



การมอบทุนสาธารณประโยชน์เพื่อช่วยเหลือสมาชิก/ครอบครัวสมาชิก กรณีเสียชีวิต



การมอบทุนการศึกษาบุตรสมาชิก ประจำปี 2565



ภาพบรรยากาศการประชุมของ คณะกรรมการดำเนินการ ประจำเดือน ในปี 2566



♣ สิทธิประโยชน์จากการเป็นสมาชิกสหกรณ์ ♣



- ♠ ฝากเงินออมทรัพย์ / ออมทรัพย์พิเศษ โดยได้รับอัตราดอกเบี้ยสูงกว่าธนาคารและดอกเบี้ยที่ได้รับไม่ต้องเสียภาษีเงินได้
- ♠ ซื้อหุ้นโดยได้รับปันผลอัตราสูงและได้รับยกเว้นในการนำไปรวมคำนวณภาษีเงินได้ประจำปี
- ♠ บริการสวัสดิการด้านเงินกู้ประเภทต่างๆ เช่น เงินกู้ฉุกเฉิน เงินกู้สามัญ เงินกู้พิเศษ และเงินกู้ในลักษณะเป็นโครงการต่างๆ
- ♠ ได้รับเงินเฉลี่ยคืนจากดอกเบี้ยเงินกู้ที่จ่ายให้แก่สหกรณ์ในระหว่างปี
- ♠ รับสวัสดิการต่างๆ จากสหกรณ์ เช่น การจัดฝึกอบรม, การทำประกันภัยรถยนต์ราคาดูก, ทุนการศึกษา, ทุนช่วยเหลือสมาชิกประสบภัย, เงินสงเคราะห์เกี่ยวกับการศพของสมาชิกหรือคู่สมรส บิดา, มารดา, บุตร (ทั้งนี้เป็นไปตามระเบียบที่สหกรณ์กำหนดไว้)
- ♠ อาจได้รับรางวัลและหรือสวัสดิการอื่นๆ อีกมากมาย เมื่อมีส่วนร่วมในกิจกรรมที่สหกรณ์จัดขึ้น
- ♠ ได้รับการบริการอื่นๆ อีกมากมาย

♣ อัตราการส่งเงินค่าหุ้นรายเดือน ♣

สมาชิกต้องส่งเงินค่าหุ้นตั้งแต่เดือนแรกที่เข้าเป็นสมาชิก ตามเกณฑ์เงินได้รายเดือนของสมาชิก ดังนี้ (1 หุ้น = มูลค่าหุ้นละ 10 บาท)

เงินได้รายเดือน (บาท)	ถือหุ้นรายเดือนอย่างต่ำ(หุ้น)
ไม่เกิน 10,000 บาท	50
เกินกว่า 10,000 บาท ถึง 15,000 บาท	60
เกินกว่า 15,000 บาท ถึง 20,000 บาท	70
เกินกว่า 20,000 บาท ถึง 25,000 บาท	80
เกินกว่า 25,000 บาท ถึง 30,000 บาท	90
เกินกว่า 30,000 บาท	100

- หมายเหตุ :**
1. การส่งค่าหุ้นต้องไม่เกินหลักเกณฑ์ที่คณะกรรมการอาจกำหนดขึ้น ซึ่งจะประกาศให้สมาชิกทราบ จะเปลี่ยนแปลงได้โดยจะประกาศให้ทราบเป็นคราวๆ ไป
 2. การสมัครสมาชิก สำหรับสมาชิกใหม่ สามารถส่งเงินค่าหุ้นแรกเข้าไม่เกิน เกณฑ์ที่กำหนด และสมาชิกที่เคยลาออกจากสมาชิกแล้ว จะกลับมาสมัครเป็นสมาชิกใหม่ได้ ต้องลาออกไปแล้วไม่น้อยกว่า 1 ปี และจะส่งเงินค่าหุ้นแรกเข้าไม่เกินเกณฑ์ที่กำหนด
 3. การขอเพิ่มหุ้น สามารถขอได้ปีละ 1 ครั้ง ๆ ไม่เกิน 500 บาท/สำหรับสมาชิกที่สมัครใหม่จะเพิ่มหุ้นได้ในบัญชีถัดไป
 4. การขอเพิ่มหุ้น สามารถขอได้ปีละ 1 ครั้ง ๆ ไม่เกิน 700 บาท/สำหรับสมาชิกที่มีเงินกู้และผ่อนชำระมาแล้วไม่น้อยกว่า 12 เดือน
 5. เงินได้รายเดือน = เงินเดือน+ค่าครองชีพ+ค่าตำแหน่ง
 6. สมาชิกสามารถถือหุ้นเกินกว่าเกณฑ์ที่กำหนดได้ และเป็นไปตามระเบียบที่สหกรณ์กำหนด
 7. สมาชิกจะหยุดส่งค่าหุ้นได้เมื่อส่งค่าหุ้นรวมแล้วไม่น้อยกว่า 84 งวด หรือจำนวนเงินไม่น้อยกว่า 200,000 บาท และไม่มีหนี้สินกับสหกรณ์
 8. สมาชิกจะส่งค่าหุ้นรายเดือนได้ไม่เกิน 15,000 บาท / เดือน
 9. สมาชิกจะถือหุ้นได้คนละไม่เกิน 3,000,000 บาท / สมาชิกสมทบจะถือหุ้นได้คนละไม่เกิน 50,000 บาท



วิธีการ 2. เงินปันผลและเงินเฉลี่ยคืน ของ น.ส.จริใจ คำนำณได้ตั้ง									
ที่	วันที่	มูลค่าหุ้นที่ซื้อ (บาท)	เงินปันผล	การคำนวณ					
1	ยกมต้นปี	477,030.00	16,696.05	(417,030 x 3.50/100 x 12/12)					
2	31-ต.ค.-65	5,000.00	160.42	(5,000 x 3.50/100 x 11/12)					
3	30-พ.ย.-65	5,000.00	145.83	(5,000 x 3.50/100 x 10/12)					
4	31-ธ.ค.-65	5,000.00	131.25	(5,000 x 3.50/100 x 9/12)					
5	31-ม.ค.-66	5,000.00	116.67	(5,000 x 3.50/100 x 8/12)					
6	28-ก.พ.-66	5,000.00	102.08	(5,000 x 3.50/100 x 7/12)					
7	31-มี.ค.-66	5,000.00	87.50	(5,000 x 3.50/100 x 6/12)					
8	30-เม.ย.-66	5,000.00	72.92	(5,000 x 3.50/100 x 5/12)					
9	31-พ.ค.-66	5,000.00	58.33	(5,000 x 3.50/100 x 4/12)					
10	30-มิ.ย.-66	5,000.00	43.75	(5,000 x 3.50/100 x 3/12)					
11	31-ก.ค.-66	5,000.00	29.17	(5,000 x 3.50/100 x 2/12)					
12	31-ส.ค.-66	5,000.00	14.58	(5,000 x 3.50/100 x 1/12)					
13	30-ก.ย.-66	5,000.00	-	(5,000 x 3.50/100 x 0/12)					
รวมมูลค่าหุ้นและเงินปันผลประจำปี		537,030.00	17,658.50						
เงินเฉลี่ยคืนจากดอกเบี้ยสะสม = 33,500 x 22/100 =			7,370.00	บาท					
รวมเงินปันผลและเงินเฉลี่ยคืนที่ได้รับทั้งสิ้น			25,028.50	บาท					
<p>วิธีการ 1.</p> <p>1. (ยอดหุ้นยกมต้นปี x อัตราเงินปันผล/100) = ?</p> <p>คำนวณได้ ดังนี้ = (477,030 x 3.50/100) บาท = 16,696.00 บาท = 1</p> <p>2. (ยอดเงินค่าหุ้นซื้อประจำเดือน x 11 x อัตราเงินปันผล/100) = ?</p> <p>คำนวณได้ ดังนี้ = (5,000 x 11 x 3.50/100) บาท = 962.50 บาท = 2</p> <p>เพราะฉะนั้น น.ส.จริใจ จะได้รับเงินปันผลประจำปี 2566 = 17,658.50 บาท (1 + 2)</p> <p>เงินเฉลี่ยคืนจากดอกเบี้ยสะสม = 33,500 x 22/100 = 7,370.00 บาท</p> <p>รวมเงินปันผลและเงินเฉลี่ยคืนที่จะได้รับทั้งสิ้น = 25,028.50 บาท</p>									
<p>*สำหรับสมาชิกที่เข้าไปในระหว่างปี หรือ สมาชิกที่มีการซื้อหุ้นในระหว่างปีที่ไม่เท่ากัน จะคิดเงินปันผลตามส่วนแห่งระยะเวลาที่ชำระค่าหุ้น หุ้นที่ชำระภายในวันที่ 7 ของเดือน จะคิดเงินปันผลให้เต็มเดือน ส่วนหุ้นที่ชำระหลังวันที่ 7 ของเดือน จะคิดเงินปันผลให้ตั้งแต่เดือนถัดไป</p> <p>**สำหรับสมาชิกที่ไม่เคยกู้เงินกับสหกรณ์ในระหว่างปี และไม่ได้ชำระดอกเบี้ยให้แก่สหกรณ์ จะไม่มีเงินเฉลี่ยคืนจะ</p>									



***สมาชิกที่ลาออกระหว่างปีจะไม่ได้รับเงินปันผลและเงินเฉลี่ยคืน



ออมทรัพย์อย่างมั่นใจ สหกรณ์พญาไทเต็มใจบริการ



www.phyathaicoop.com



Facebook : สอ.เครือ รพ.พญาไท
และเปาโล จำกัด



Line : @pcoop



อาคาร โรงพยาบาลเปาโลพหลโยธิน
(ชั้น 11 อาคาร 1) เลขที่ 670/1
โรงพยาบาลเปาโลพหลโยธิน
ถนนพหลโยธิน แขวงสามเสนใน



โทร : 0-2279-7000 ต่อ 11171-11175
Fax 0-2271-7039
มือถือ : 081-926-4620

