



# รายงานกิจการ ประจำปี 2563

facebook

www.facebook.com/phyathaiandpaolo

ธนาคารออมสินแห่งศรีอยุธยาธนชาตวิเทศและป่าโมกข์ จำกัด

PHYATHAI AND PAOLO HOSPITAL GROUP SAVINGS AND CREDIT CO-OPERATIVES LTD.



@pcoop

[www.phyathaicoop.com](http://www.phyathaicoop.com)

ออมสินช่วยชีวิตใจ ธนาคารธนชาตวิเทศและป่าโมกข์

Travel World



“การใช้จ่ายโดยประหยัดนั้น จะเป็นหลักประกันความสมบูรณ์พูนสุข  
ของผู้ประหยัดเองและครอบครัว ช่วยป้องกันความขาดแคลนในวันข้างหน้า  
การประหยัดดังกล่าวนี้ จะมีผลดีไม่เฉพาะแก่ผู้ประหยัดเท่านั้น  
ยังจะเป็นประโยชน์แก่ประเทศชาติด้วย”

พระราชดำรัสพระบาทสมเด็จพระบรมชนกาธิเบศร มหาภูมิพลอดุลยเดชมหาราช บรมนาถบพิตร  
เนื่องในวันขึ้นปีใหม่ 31 ธ.ค. 2502



## สารจากประธาน

สหกรณ์ออมทรัพย์เครือข่ายโรงพยาบาลพญาไทและเปาโล จำกัด เกิดจากการรวมตัวของพนักงานในองค์กรเครือข่ายโรงพยาบาลพญาไท เพื่อช่วยเหลือทางการเงินระหว่างสมาชิก และมีผลกำไรเหลือก็จะนำมาแบ่งปันกันในรูปแบบผลประโยชน์ระหว่างสมาชิก รวมถึงการจัดสรรสวัสดิการด้านต่าง ๆ ให้แก่สมาชิกและครอบครัว ตามความเหมาะสม เพื่อให้สมาชิกได้มีคุณภาพชีวิตที่ดีขึ้น ซึ่งตลอดระยะเวลาที่ผ่านมาก็ได้ดำเนินงานไปตามวัตถุประสงค์ด้วยดีตลอดมา

จากสถานการณ์การแพร่ระบาดของโรคติดต่อ โควิด 19 ที่มีอยู่ขณะนี้ ถือเป็นวิกฤตการณ์ครั้งแรกในประวัติศาสตร์ของโลก ซึ่งส่งผลกระทบต่อและสร้างความเสียหายอย่างรุนแรงทั่วทุกประเทศ ทุกองค์กร และประชาชนทั่วไปต่างได้รับผลกระทบไม่มากก็น้อย โดยเฉพาะชีวิต วิถีชีวิต และความเป็นอยู่ของผู้คนต่าง ๆ สหกรณ์ออมทรัพย์เครือข่ายโรงพยาบาลพญาไทและเปาโล จำกัด ได้ตระหนักถึงปัญหาดังกล่าวโดยเฉพาะความเป็นอยู่ของสมาชิก จึงมีโครงการต่าง ๆ เกิดขึ้น เช่น โครงการเงินกู้ผู้ติดเชื้อ โตรองการพักต้นหนี้เพื่อสมาชิก, โครงการเหนี่ยวนำหักหุ้น เป็นต้น บนพื้นฐานหลักการช่วยเหลือระหว่างสมาชิกเป็นสำคัญ ซึ่งก็ได้รับการตอบรับจากสมาชิกได้เป็นอย่างดี

สำหรับการลงทุนของสหกรณ์ฯ ในหุ้นกู้ของ บริษัทการบินไทย จำกัด (มหาชน) ที่มีจำนวนทั้งสิ้น 110 ล้านบาท นั้น ปัจจุบันบริษัทการบินไทย จำกัด (มหาชน) เข้าสู่แผนฟื้นฟูกิจการ ตามพระราชบัญญัติล้มละลาย พุทธศักราช 2483 และอยู่ระหว่างการจัดทำแผนฟื้นฟูกิจการ เพื่อเสนอให้เจ้าหนี้ และศาลพิจารณา ส่วนกรณีปัญหาเงินกู้ระหว่างสหกรณ์ฯ กับสหกรณ์ออมทรัพย์สโมสรรถไฟ จำกัด ที่ผิดนัดชำระหนี้บางส่วน ทางสหกรณ์ฯ ได้ดำเนินการฟ้องร้องดำเนินคดี และคดีอยู่ระหว่างการพิจารณาในชั้นพิจารณาคดี ซึ่งเมื่อการประชุมใหญ่ปีที่ผ่านมาสหกรณ์ฯ ได้ตั้งค่าเผื่อสำรองหนี้ไว้แล้วร้อยละ 50 ของหนี้ดังกล่าว และปีที่ผ่านมาสหกรณ์ฯ ก็ได้ตั้งค่าเผื่อสำรองหนี้ให้ครบ ตามหลักเกณฑ์ที่กำหนดไว้ ซึ่งจากสถานการณ์ที่กล่าวมาเบื้องต้น ได้ส่งผลกระทบต่อการทำงานเป็นอย่างมาก แต่อย่างไรก็ตามในปีนี้สหกรณ์ฯ ยังคงมุ่งมั่นที่จะจัดสรรผลตอบแทนดีให้แก่สมาชิกในอัตราที่เหมาะสมเพื่อตอบแทนการมีส่วนร่วมในการดำเนินงานกิจการของสหกรณ์ฯ

แม้สถานการณ์การแพร่ระบาดของโรคติดต่อ โควิด 19 ที่มีอยู่ขณะนี้ยังไม่สิ้นสุด และผลกระทบยังมีอย่างต่อเนื่อง แต่ด้วยอุดมการณ์และความมุ่งมั่นของการดำเนินงานของสหกรณ์ฯ ตลอดจนการมีส่วนร่วมของสมาชิกทุกคน จะทำให้สหกรณ์ฯ ผ่านอุปสรรคต่างๆ ได้อย่างมั่นคง และเป็นสถาบันการเงินของพนักงานในการช่วยเหลือทางการเงินระหว่างสมาชิกได้อย่างแท้จริงต่อไป

(นางพรทิพย์ ยศโต)

ประธานกรรมการดำเนินการ

สหกรณ์ออมทรัพย์เครือข่ายโรงพยาบาลพญาไทและเปาโล จำกัด

## รายนามคณะกรรมการดำเนินการ ชุดที่ 26



นางพรทิพย์ ยศโต  
ประธานกรรมการ



นางกรรณิกา ล้อมทอง  
รองประธานกรรมการ 1



นายสหรัฐ ไมตรีอินทัย  
รองประธานกรรมการ 2



นางสาวพิมญา สายด้วง  
กรรมการและเลขานุการ



นายบุญหลาย ชำช้าง  
กรรมการและเหรัญญิก



นางกoonณา นุกูด  
กรรมการ



นางสาวจิริยา ทะทา  
กรรมการ

## รายนามคณะกรรมการดำเนินการ ชุดที่ 26



นายสุบัญญัติ เทียนเล็ก  
กรรมการ

นายมาโนช วากย์เงินตรา  
กรรมการ



นายอุดมศักดิ์ ทอดสูงเนิน  
กรรมการ

นายอรุณ กุลขยัน  
กรรมการ



นางสาวอรอุมา กวมทรัพย์  
กรรมการ

นางสาวอัมพิกา เสาสันทัด  
กรรมการ



นางทิพย์วรรณ เพชรนำเงิน  
กรรมการ

นางสาวณัฐญาณี ไหมเจริญ  
กรรมการ



## ที่ปรึกษา



นายทวี ชูทรัพย์  
ที่ปรึกษา



นายกษงค์ ทองแดง  
ที่ปรึกษา



นายสุวิช เต็มพรเลิศ  
ที่ปรึกษา

## ผู้ตรวจสอบกิจการ / ผู้สอบบัญชี



นางรุ่งทิพย์ ตรีสีทจักรม  
ผู้ตรวจสอบกิจการ



นางปัทมา กุ้งรัมย์  
ผู้สอบบัญชี

# เจ้าหน้าที่



นายจิรภัทร ชატะมีนา  
ผู้จัดการ



น.ส.อภิญห์พร มาตรไกรวิจิตร  
เจ้าหน้าที่การเงิน



นางโสกา เวฬุวนาร  
ผู้ช่วยผู้จัดการ/บัญชี



นางสุพร ปันไสว  
เจ้าหน้าที่สินเชื่อ



น.ส.ชุตติมา ทรวัต  
เจ้าหน้าที่สหกรณ์



น.ส.พรกัญญา ภูเมือง  
เจ้าหน้าที่สหกรณ์



น.ส.ณัฐกัญญา สุขเรือน  
เจ้าหน้าที่สหกรณ์

## จำนวนสมาชิก

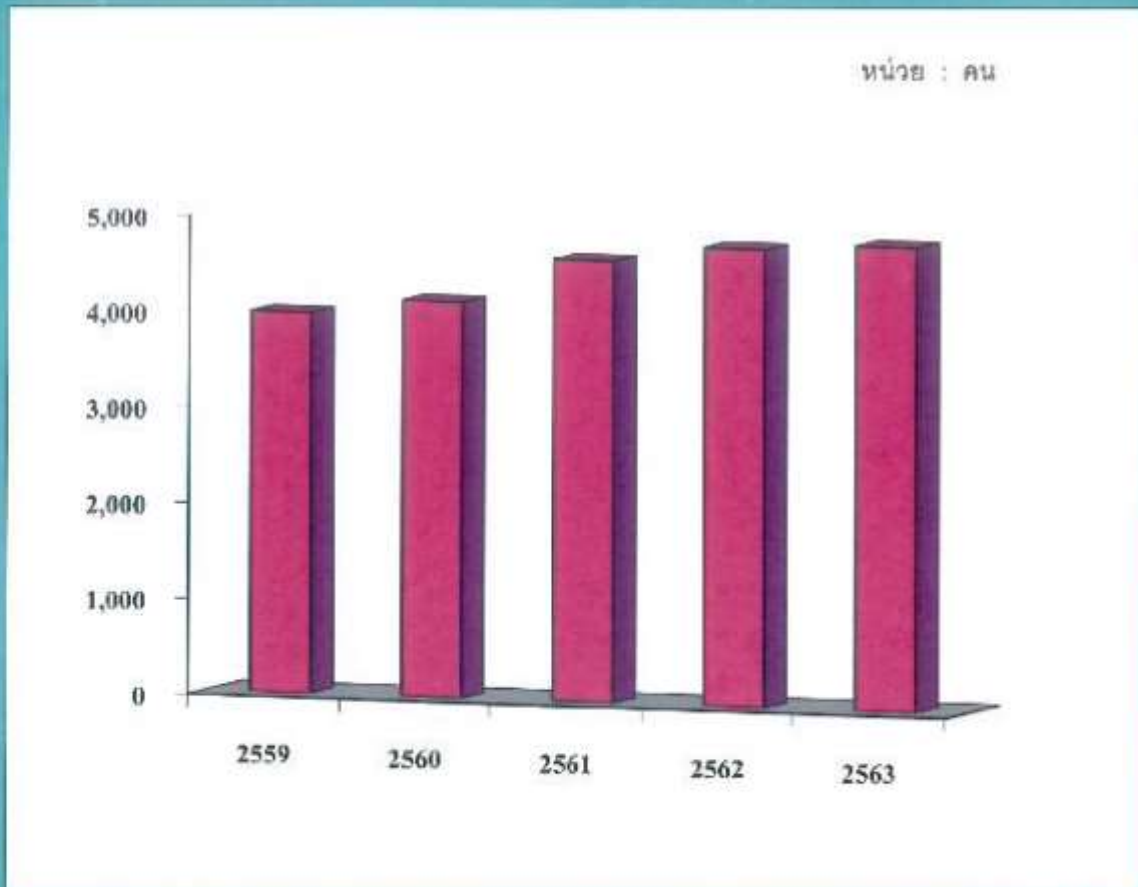

ปี พ.ศ.	2559	2560	2561	2562	2563
จำนวนสมาชิก	3,980	4,139	4,615	4,788	4,853





## สินทรัพย์ หนี้สิน ทุนของสหกรณ์

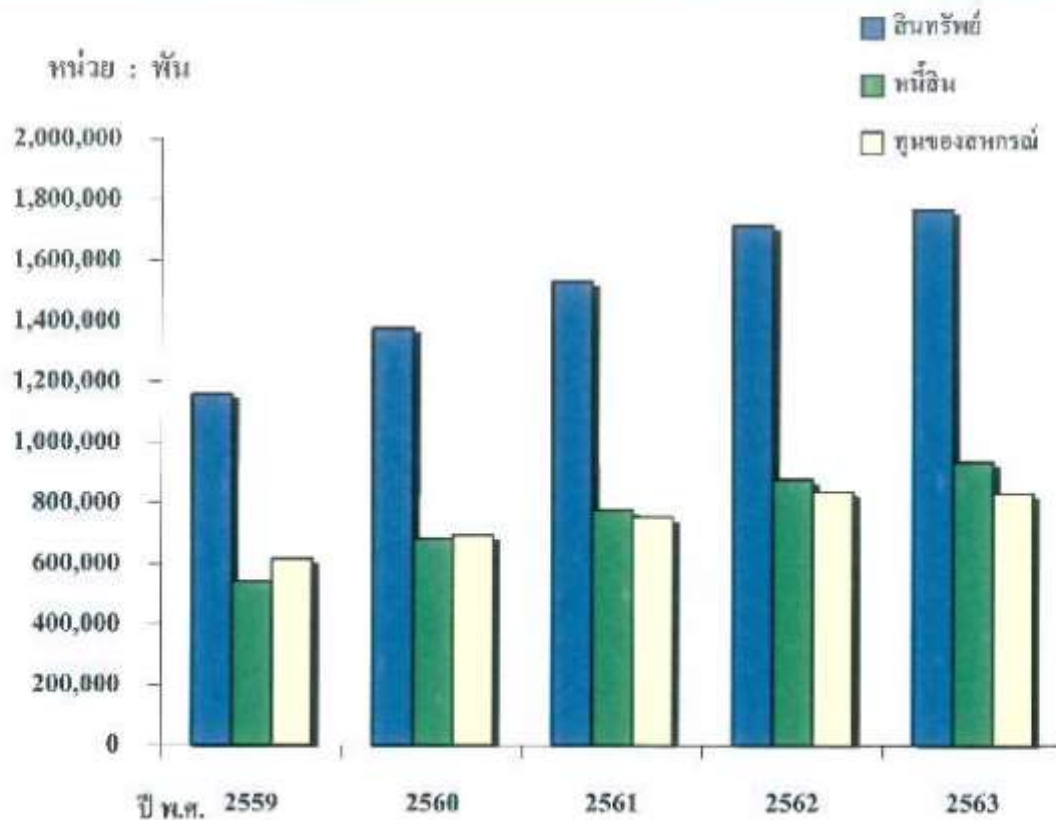

ปี พ.ศ.	2559	2560	2561	2562	2563
สินทรัพย์	1,159,345	1,377,556	1,531,897	1,713,927	1,767,016
หนี้สิน	542,474	683,207	777,716	877,058	936,396
ทุนของสหกรณ์	616,870	694,349	754,181	836,869	830,620



## เงินรับฝาก เงินให้กู้ยืม ทุนเรือนหุ้น

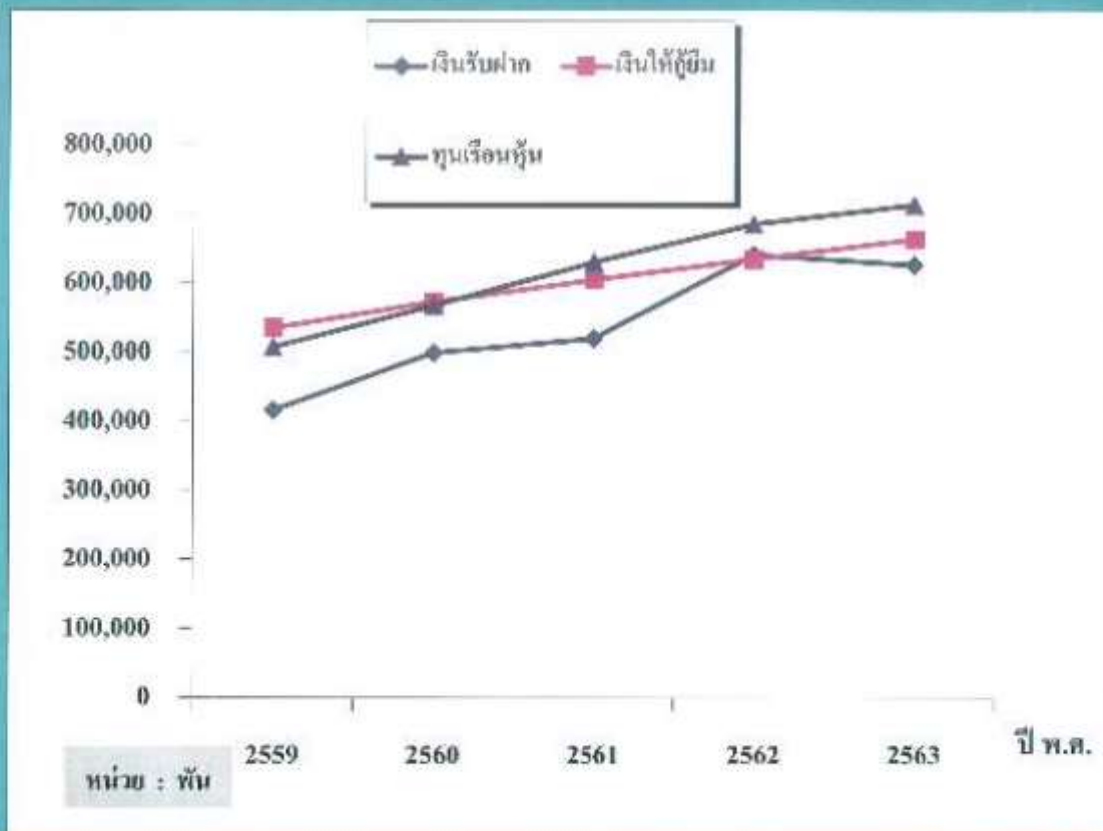

ปี พ.ศ.	2559	2560	2561	2562	2563
เงินรับฝาก	415,943	499,075	519,817	640,997	625,862
เงินให้กู้ยืม	535,405	572,566	604,370	634,493	663,120
ทุนเรือนหุ้น	507,520	567,435	630,076	685,306	713,308



## รายได้ รายจ่าย กำไรสุทธิ

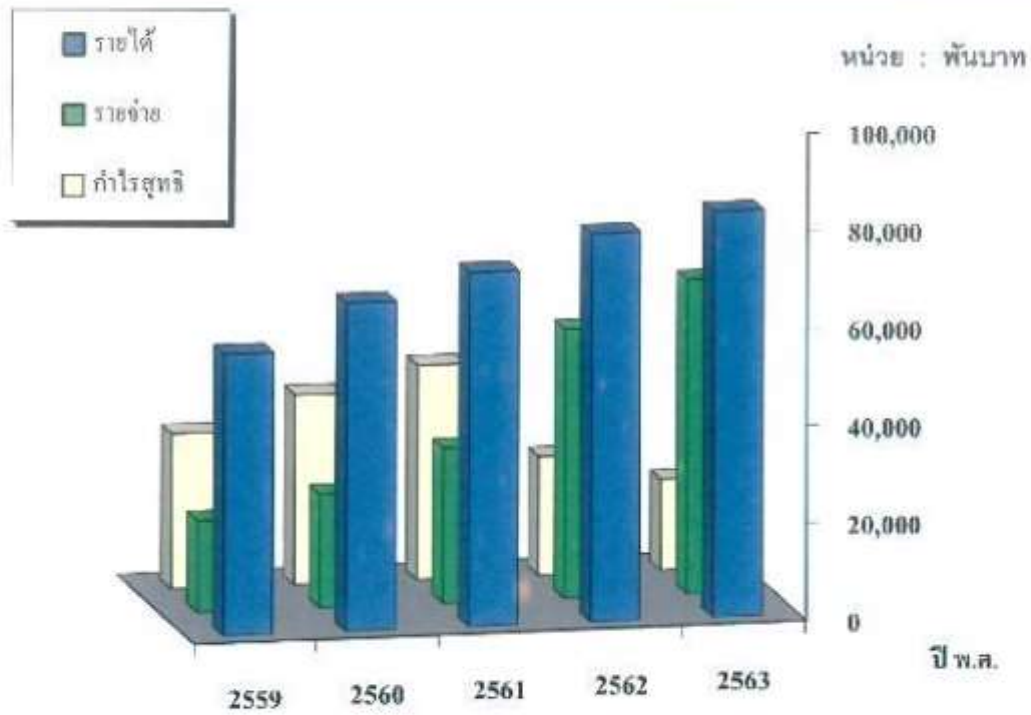

ปี พ.ศ.	2559	2560	2561	2562	2563
รายได้	57,698	67,281	72,591	79,513	83,124
รายจ่าย	18,832	23,256	31,766	55,191	64,403
กำไรสุทธิ	31,892	38,866	44,025	24,322	18,721



## ที่มาของรายได้

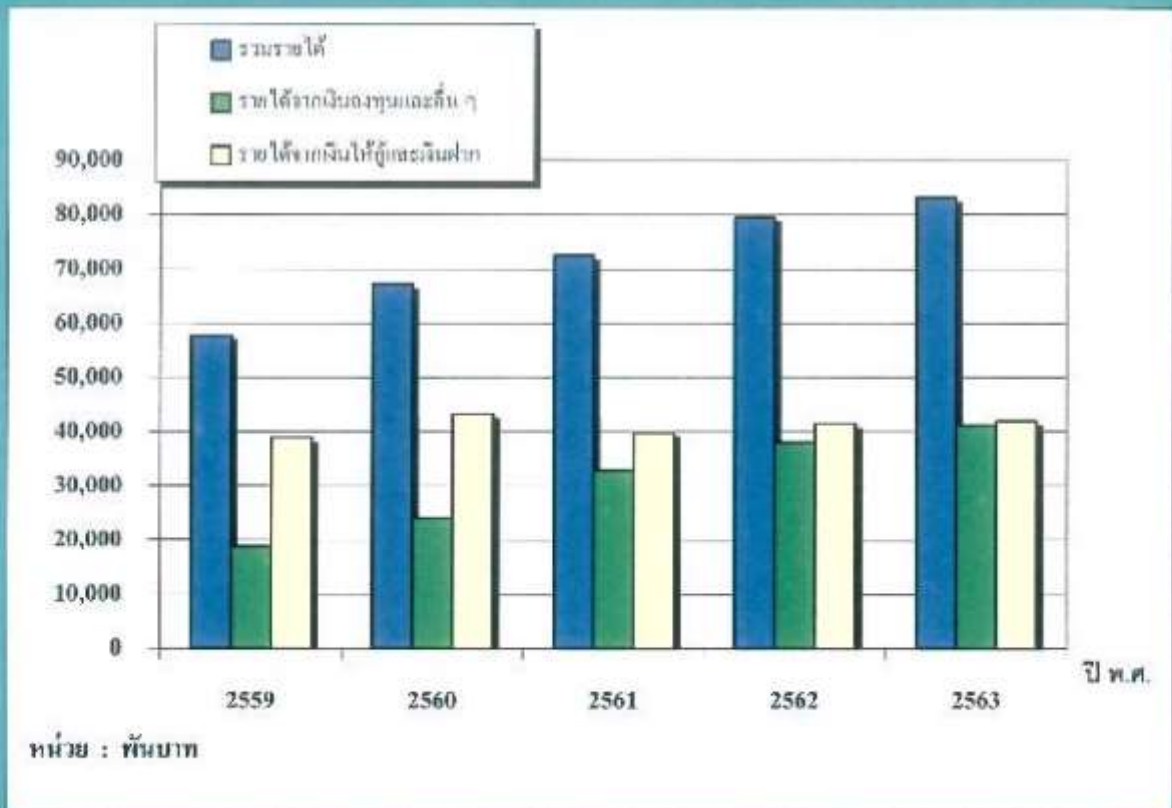

ปี พ.ศ.	2559	2560	2561	2562	2563
รวมรายได้	57,698	67,281	72,591	79,513	83,124
รายได้จากเงินลงทุนและอื่น ๆ	18,816	24,051	32,900	38,020	41,189
รายได้จากเงินให้กู้และเงินฝาก	38,882	43,230	39,691	41,493	41,935



## ที่มาของค่าใช้จ่าย

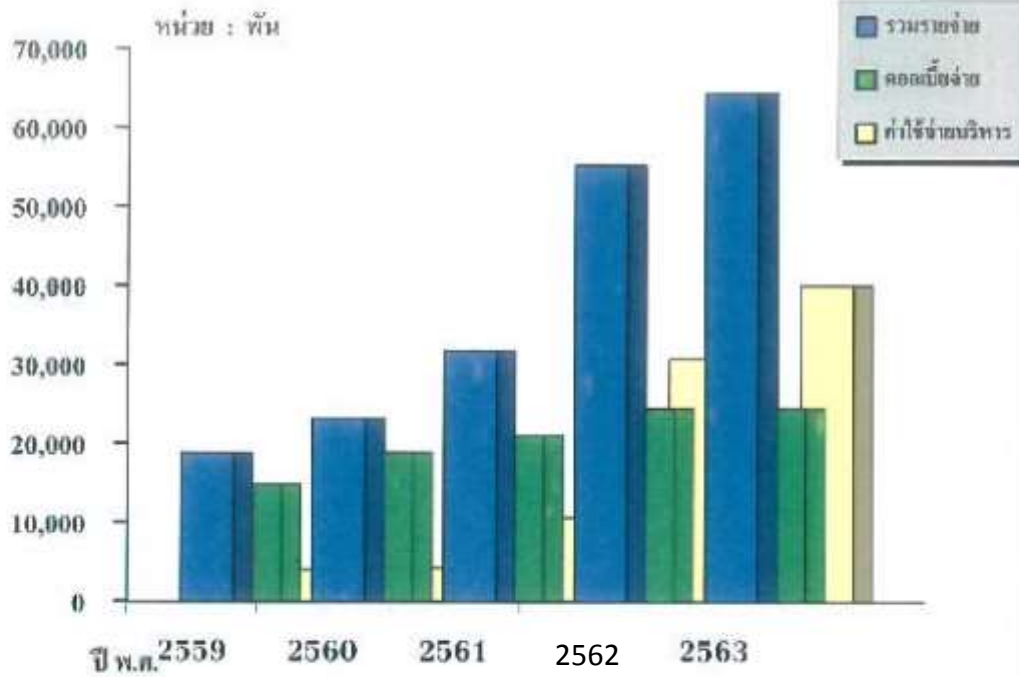

ปี พ.ศ.	2559	2560	2561	2562	2563
รวมรายจ่าย	18,832	23,256	31,766	55,191	64,402
ดอกเบี้ยจ่าย	14,825	18,942	21,079	24,448	24,423
ค่าใช้จ่ายบริหาร	4,007	4,314	10,687	30,743	39,980





สหกรณ์ออมทรัพย์เครือข่ายโรงพยาบาลพญาไทและเปาโล จำกัด  
PHYATHAI AND PAOLO HOSPITAL GROUP SAVINGS AND CREDIT CO-OPERATIVE, LIMITED

- 1 -

ที่ สก.ว. 298 / 2563

สหกรณ์ออมทรัพย์  
เครือข่ายโรงพยาบาลพญาไทและเปาโล จำกัด

11 พฤศจิกายน 2563

เรื่อง ขอเชิญประชุมใหญ่สามัญประจำปี สิ้นสุด ณ วันที่ 30 กันยายน 2563  
เรียน สมาชิกสหกรณ์ออมทรัพย์เครือข่ายโรงพยาบาลพญาไทและเปาโล จำกัด  
อ้างถึง ข้อบังคับสหกรณ์ออมทรัพย์เครือข่ายโรงพยาบาลพญาไทและเปาโล จำกัด

ตามข้อบังคับฯ ที่อ้างถึงในข้อ 52 วรรค 2 กำหนดให้สหกรณ์มีการประชุมใหญ่สามัญ  
ปีละหนึ่งครั้ง ภายในหนึ่งร้อยห้าสิบวัน นับแต่วันสิ้นปีทางบัญชีของสหกรณ์ นั้น

ในการประชุมคณะกรรมการดำเนินการ ชุดที่ 26 ครั้งที่ 12/2563 เมื่อวันที่ 29 ตุลาคม 2563  
มีมติให้กำหนดประชุมใหญ่สามัญประจำปี 2563 (สิ้นสุด ณ วันที่ 30 กันยายน 2563) ในวันที่ 18 พฤศจิกายน 2563  
เวลา 12.00 น. ณ ห้องประชุมคุณพ่อเปาโล ชั้น 11 อาคาร 1 โรงพยาบาลเปาโลพหลโยธิน เพื่อพิจารณา เรื่องต่างๆ  
ตามระเบียบวาระการประชุม ดังต่อไปนี้

- ระเบียบวาระที่ 1 เรื่องประธานแจ้งให้ที่ประชุมทราบ
- ระเบียบวาระที่ 2 เรื่องรับรองรายงานการประชุมใหญ่สามัญ ประจำปี 2562
- ระเบียบวาระที่ 3 เรื่องรายงานผลการดำเนินงานของสหกรณ์ฯ ประจำปี 2563
- ระเบียบวาระที่ 4 เรื่องการเปลี่ยนแปลงจำนวนสมาชิกประจำปี 2563
- ระเบียบวาระที่ 5 เรื่องรับทราบรายงานของผู้ตรวจสอบกิจการ ประจำปี 2563
- ระเบียบวาระที่ 6 เรื่องพิจารณาอนุมัติ งบแสดงฐานะการเงิน และงบกำไรขาดทุน ประจำปี 2563
- ระเบียบวาระที่ 7 เรื่องพิจารณาอนุมัติ การจัดสรรกำไรสุทธิประจำปี 2563
- ระเบียบวาระที่ 8 เรื่องพิจารณากำหนดวงเงินกู้ยืมหรือการค้ำประกัน ประจำปี 2564
- ระเบียบวาระที่ 9 เรื่องพิจารณาอนุมัติแผนงานและงบประมาณประจำปีของสหกรณ์ ประจำปี 2564
- ระเบียบวาระที่ 10 เรื่องพิจารณาเลือกตั้งคณะกรรมการดำเนินการ ประจำปี 2564
- ระเบียบวาระที่ 11 เรื่องเลือกตั้งผู้ตรวจสอบกิจการสหกรณ์ประจำปี 2564
- ระเบียบวาระที่ 12 เรื่องคัดเลือกผู้สอบบัญชีรับอนุญาตเพื่อเสนอนายทะเบียน  
สหกรณ์แต่งตั้งเป็นผู้สอบบัญชีของสหกรณ์ ประจำปี 2564

ระเบียบวาระที่ 13 เรื่องพิจารณาอนุมัติการนำเงินไปฝากหรือลงทุนในหลักทรัพย์ตามประกาศ  
คณะกรรมการพัฒนาการสหกรณ์แห่งชาติ  
ระเบียบวาระที่ 14 เรื่องอื่นๆ (ตามแต่จะมีผู้เสนอ)

จึงเรียนเชิญสมาชิกทุกท่าน เข้าร่วมประชุมคราวนี้ เวลาและสถานที่ดังกล่าว  
โดยพร้อมเพรียงกัน

ขอแสดงความนับถือ



(นางพรทิพย์ ยศโต)

ประธานกรรมการดำเนินการ

สหกรณ์ออมทรัพย์ศรีศรีโรงพยาบาลพญาไทและเปาโล จำกัด

**ระเบียบวาระที่ 1**  
**เรื่อง ประธานแจ้งให้ที่ประชุมทราบ**

**ประธาน** -

1.1 แนะนำผู้เข้าร่วมประชุม ดังนี้

1.1.1 ผู้แทนจากกรมส่งเสริมสหกรณ์

1.1.2 ผู้แทนจากกรมตรวจบัญชีสหกรณ์

1.1.3 ผู้ตรวจสอบกิจการ

1.1.4 ผู้สอบบัญชีสหกรณ์

1.1.5 .....

1.2 .....

**มติที่ประชุม** -

**ระเบียบวาระที่ 2**  
**เรื่อง รับรองรายงานการประชุมใหญ่สามัญ ประจำปี 2562**

**ประธาน** - เสนอให้สมาชิกทุกท่าน รับรองรายงานการประชุมใหญ่  
สามัญประจำปี 2562  
ภาคผนวก ตั้งแต่ หน้าที่ 1 - หน้าที่ 52

**มติที่ประชุม** -



ระเบียบวาระที่ 3  
เรื่อง รายงานผลการดำเนินงานของสหกรณ์ฯ  
ประจำปี 2563

ประชาชน	-			
รายการ		2563	2562	เปลี่ยนแปลง
		(30 ก.ย. 63)	(30 ก.ย. 62)	เพิ่ม
				(ลด)
1. จำนวนสมาชิก		4,853	4,788	65
2. ทุนดำเนินงาน		1,764,016,845.55	1,713,927,332.90	50,089,512.65
3. ทุนของสหกรณ์		830,620,947.51	836,868,911.22	(6,247,963.71)
4. ทุนเรือนหุ้น		713,308,810.00	685,306,200.00	28,002,610.00
5. ทุนสำรอง		39,315,258.99	36,876,980.02	2,438,278.97
6. ทุนสะสมตามข้อบังคับฯ		28,532,056.32	29,791,977.82	(1,259,921.50)
7. เงินรับฝากออมทรัพย์ (คงเหลือ)		6,111,720.00	208,618,570.16	(202,506,850.16)
8. เงินฝากออมทรัพย์ (ระหว่างปี)		20,868,051.60	226,537,988.42	(205,669,936.82)
9. เงินฝากออมทรัพย์พิเศษ (คงเหลือ)		606,631,844.56	421,293,468.45	185,338,376.11
10. เงินรับฝากออมทรัพย์พิเศษ (ระหว่างปี)		445,393,335.97	226,665,106.31	218,728,229.66
11. เงินฝากออมทรัพย์สินทวี (คงเหลือ)		13,118,400.00	11,085,000.00	2,033,400.00
12. เงินฝากออมทรัพย์สินทวี (ระหว่างปี)		9,264,400.00	9,240,605.55	23,794.45
13. เงินให้กู้ยืม (คงเหลือ) - สุทธิ		665,445,989.72	634,493,854.52	30,952,135.20
14. เงินให้กู้ยืม (ระหว่างปี)		389,209,263.03	410,015,432.28	(20,806,169.25)
15. รายได้		83,124,609.05	79,513,072.92	3,611,536.13
16. รายจ่าย		64,403,283.48	55,191,167.95	9,212,115.53
17. ค่าไรสุทธิ		18,721,325.57	24,321,904.97	(5,600,579.40)

มติที่ประชุม

ระเบียบวาระที่ 4  
เรื่อง การเปลี่ยนแปลงจำนวนสมาชิกประจำปี 2563

ประธาน -

ยอดจำนวนสมาชิก ณ 30 กันยายน 2562	=	<u>4,774</u>	คน
ยอดเปลี่ยนแปลงในระหว่างปี			
บวก สมาชิกเข้าใหม่	=	482	คน
	=	5,256	คน
หัก สมาชิกลาออก	332	คน	
สมาชิกถูกให้ออกจากสหกรณ์	87	คน	= 419 คน
คงเหลือ ณ 30 กันยายน 2563	=	<u>4,837</u>	คน
ยอดจำนวนสมาชิกสหภาพ ณ 30 กันยายน 2562	=	14	คน
ยอดเปลี่ยนแปลงในระหว่างปี			
บวก สมาชิกเข้าใหม่	=	2	คน
	=	16	คน
หัก สมาชิกลาออก	0	คน	
สมาชิกถูกให้ออกจากสหกรณ์	0	คน	= 0 คน
คงเหลือ ณ 30 กันยายน 2563	=	<u>16</u>	คน
มติที่ประชุม	-		

ระเบียบวาระที่ 5  
เรื่อง รับทราบรายงานของผู้ตรวจสอบกิจการ  
ประจำปี 2563

ประธาน -

รายงานการตรวจสอบกิจการ  
สหกรณ์ออมทรัพย์เครือโรงพยาบาลพญาไท จำกัด  
ประจำปีสิ้นสุด 30 กันยายน 2563

เสนอ สมาชิกสหกรณ์ออมทรัพย์เครือโรงพยาบาลพญาไท จำกัด

ตามมติที่ประชุมใหญ่สามัญประจำปี 2562 เมื่อวันที่ 21 พฤศจิกายน 2562 ได้เลือกตั้งข้าพเจ้าเป็นผู้ตรวจสอบกิจการประจำปีทางบัญชี

ข้าพเจ้าได้ทำการตรวจสอบ และรายงานผลการตรวจสอบ ต่อคณะกรรมการดำเนินการเป็นประจำปีทุกเดือน ข้าพเจ้าขอเสนอการตรวจสอบประจำปี โดยสรุป ดังนี้

**1. วัตถุประสงค์ของการตรวจสอบ**

- 1.1 เพื่อตรวจสอบและประเมินผลการปฏิบัติงานด้านการบัญชีและการเงิน
- 1.2 เพื่อให้ข้อเสนอนี้ในการแก้ไขปรับปรุงการปฏิบัติงานด้านการเงินและบัญชี
- 1.3 เพื่อตรวจสอบและให้ข้อเสนอนี้เกี่ยวกับการดำเนินงานของสหกรณ์

**2. ขอบเขตการตรวจสอบ และวิธีการตรวจสอบ**

- 2.1 ตรวจสอบเอกสาร หลักฐาน และการบันทึกบัญชีระหว่างเดือน
- 2.2 ตรวจสอบบัญชี รายละเอียดลูกหนี้ ทุนเรือนหุ้น และเงินรับฝาก เทียบกับบัญชีคุมยอด (ขอบเขตการตรวจสอบ อาจเปลี่ยนแปลงไปตามแนวการตรวจสอบที่กำหนดไว้)
- 2.3 วิธีการตรวจสอบ ตรวจสอบภาพรวมทั้งระยะทางบัญชี เอกสารประกอบการบันทึกบัญชีโดยสุ่มตัวอย่าง สำหรับสมุดสรุปประจำวันตรวจสอบเอกสารการจ่ายเงิน ตรวจสอบรายการบันทึกบัญชี

**3. ผลการดำเนินงานของสหกรณ์**

ในปีบัญชี 2563 สหกรณ์มีสมาชิกเข้า-ออก ดังนี้

สมาชิกสามัญคงเหลือยกมาต้นปี	4,774 คน
เพิ่ม รับสมาชิกระหว่างปี	482 คน
ลด สมาชิกลาออกระหว่างปี	332 คน
ลด สมาชิกถูกให้ออกจากสหกรณ์	87 คน
คงเหลือ ณ 30 กันยายน 2563	<u>4,837</u> คน

สมาชิกสมทบคงเหลือยกมาต้นปี	14 คน
เพิ่ม รับสมาชิกระหว่างปี	2 คน
ลด สมาชิกถูกให้ออกจากสหกรณ์	0 คน
คงเหลือ ณ 30 กันยายน 2563	<u>16</u> คน

### 3.1 การให้เงินกู้แก่สมาชิก

ในระหว่างปี สหกรณ์ให้เงินกู้แก่สมาชิกทั้งสิ้น รวมเงินเงิน 389,209,263.03 บาท แยกประเภทเงินกู้ดังนี้

เงินกู้เพื่อการเหตุฉุกเฉิน	243	สัญญา	เป็นเงิน	2,718,200.00	บาท
เงินกู้เพื่อการเหตุฉุกเฉิน	9,461	สัญญา (ครึ่ง)	เป็นเงิน	37,812,063.28	บาท
(กระแสรายวัน)					
เงินกู้สามัญหมุนเวียน	1,345	สัญญา (ครึ่ง)	เป็นเงิน	7,952,019.75	บาท
(กระแสรายวัน)					
เงินกู้สามัญ	3,075	สัญญา	เป็นเงิน	253,976,800.00	บาท
เงินกู้พิเศษ	93	สัญญา	เป็นเงิน	86,750,180.00	บาท

ได้ตรวจสอบเอกสารสัญญาเงินกู้ และหนังสือกำกับ โดยวิธีสุ่มตัวอย่าง การให้กู้เงิน เป็นไปตามข้อบังคับและระเบียบที่สหกรณ์กำหนดไว้

### 3.2 การรับฝากเงินจากสมาชิก

ในระหว่างปี สหกรณ์รับฝากเงินจากสมาชิก ดังนี้

รับฝากออมทรัพย์	6,111,720.20	บาท
รับฝากออมทรัพย์พิเศษ	606,631,844.56	บาท
รับฝากออมทรัพย์สินทวี	13,118,400.00	บาท
รวมรับฝากเงิน	<u>625,861,964.76</u>	บาท

### 3.3 การถือหุ้นของสมาชิก

ทุนเรือนหุ้นยกมาจากต้นปี	685,306,200.00	บาท	
บวก	เพิ่มระหว่างปี	92,571,240.00	บาท
หัก	ถอนหุ้นระหว่างปี	64,568,630.00	บาท
	คงเหลือ	<u>713,308,810.00</u>	บาท

### 3.4 การฝากเงินกับสหกรณ์อื่น

ณ วันสิ้นปีบัญชี สหกรณ์ได้ฝากเงินกับสหกรณ์อื่นทั้งสิ้น ดังนี้

เงินฝากชุมนุมสหกรณ์ออมทรัพย์แห่งประเทศไทย จำกัด - ประจำ	55,000,000.00	บาท
เงินฝากสหกรณ์ออมทรัพย์สโมสรรถไฟ จำกัด - ออมทรัพย์	4,573,800.00	บาท
เงินฝากสหกรณ์ออมทรัพย์สโมสรรถไฟ จำกัด - ออมทรัพย์พิเศษ	45,522,000.00	บาท
เงินฝากสหกรณ์ออมทรัพย์ตำรวจแห่งชาติ จำกัด - ประจำ	<u>20,000,000.00</u>	บาท
รวมเงินฝากสหกรณ์อื่น	<u>125,095,800.00</u>	บาท

3.5 การลงทุนของสหกรณ์รวมทั้งระยะสั้นและระยะยาว

ณ วันสิ้นปีบัญชี สหกรณ์มีเงินลงทุนทั้งสิ้น ดังนี้

ถือหุ้นชุมชนสหกรณ์ออมทรัพย์แห่งประเทศไทย จำกัด	200,000,000.00	บาท
กองทุนรวมโครงสร้างพื้นฐาน (BGATIF)	12,223,750.00	บาท
เงินลงทุนในหุ้นกู้ มบจ. ปตท.	15,000,000.00	บาท
เงินลงทุนในหุ้นกู้ มบจ. บ้านปู	45,000,000.00	บาท
เงินลงทุนในหุ้นกู้ มบจ. การบินไทย	110,072,641.87	บาท
เงินลงทุนในหุ้นกู้ มบจ. อินโดรามา เวนเจอร์ส	60,000,000.00	บาท
เงินลงทุนในหุ้นกู้ บ. น้ำตาลมิตรผล จำกัด	20,000,000.00	บาท
เงินลงทุนในหุ้นกู้ มบจ. ปตท. สารวจและผลิตปิโตรเลียม	30,230,391.57	บาท
เงินลงทุนในหุ้นกู้ มบจ. เจริญโภคภัณฑ์อาหาร	31,879,409.88	บาท
เงินลงทุนในหุ้นกู้ มบจ. ซีพีออลส์	110,000,000.00	บาท
เงินลงทุนในหุ้นกู้ มบจ. ซีพีเอฟ (ประเทศไทย)	40,000,000.00	บาท
เงินลงทุนในหุ้นกู้ มบจ. ดับบลิวเอชเอ คอร์ปอเรชั่น	5,000,000.00	บาท
เงินลงทุนในหุ้นกู้ มบจ. ระบบขนส่งมวลชนกรุงเทพ	10,000,000.00	บาท
เงินลงทุนในหุ้นกู้ มบจ. บัลดกรุงไทย	10,000,000.00	บาท
เงินลงทุนในหุ้นกู้ มบจ. เบอร์ทียูเคเทอร์	10,000,000.00	บาท
เงินลงทุนในหุ้นกู้ บ.อมตะ บี กริม เพาเวอร์ เอสพีวี จำกัด	36,000,000.00	บาท
เงินลงทุนในหุ้นกู้ มบจ. บีทีเอสกรุ๊ปโฮลดิ้งส์	40,000,000.00	บาท
เงินลงทุนในหุ้นกู้ มบจ. ไทคอนอินดัสเทรียล คอนเน็กซ์	10,000,000.00	บาท
เงินลงทุนในหุ้นกู้ มบจ. ไทยเบฟเวอเรจ	20,000,000.00	บาท
เงินลงทุนในหุ้นกู้ มบจ. บี กริม เพาเวอร์	10,000,000.00	บาท
เงินลงทุนในหุ้นกู้ มบจ. บางจาก คอร์ปอเรชั่น	15,000,000.00	บาท
เงินลงทุนในหุ้นกู้ มบจ. โมนอร์ อินเตอร์เนชั่นแนล	20,000,000.00	บาท
เงินลงทุนในหุ้นกู้ มบจ. พีทีที โกลบอลเคมิคอล	<u>40,000,000.00</u>	บาท
รวมเงินลงทุน	<u>900,406,193.32</u>	บาท

3.6 รายได้ของสหกรณ์

ดอกเบี้ยรับเงินให้กู้	41,617,776.78	บาท
ดอกเบี้ยรับเงินฝากธนาคารและสหกรณ์อื่น	4,517,944.33	บาท
ผลตอบแทนจากการลงทุน	36,671,209.25	บาท
รายได้อื่น ๆ	<u>317,678.69</u>	บาท
รวม	<u>83,124,609.05</u>	บาท

### 3.7 รายจ่ายของสหกรณ์

รายจ่ายต่างๆ ของสหกรณ์ ได้จ่ายไปใโนกิจการของสหกรณ์ ควรแก่เหตุผล เป็นไปตามระเบียบและมติที่ประชุมของคณะกรรมการมีเอกสารประกอบการจ่ายเงินครบถ้วน การจ่ายเงินในการบริหารธุรกิจของสหกรณ์ โดยมีค่าใช้จ่ายในการบริหารทั้งสิ้น 64,402,985.40 บาท การจ่ายเงินทุนสะสมระหว่างปี เป็นไปตามวัตถุประสงค์แห่งทุนและระเบียบที่ สหกรณ์กำหนด ไม่เกินยอดเงินแต่ละประเภท ในปี 2563 สหกรณ์มีกำไรสุทธิ 18,721,623.65 บาท ลดลงจากปีที่แล้ว 5,600,281.32 บาท เนื่องจากในปีนี้สหกรณ์ได้ตั้งค่าเผื่อหนี้สงสัยจะสูญลูกหนี้เงินกู้ สหกรณ์ออมทรัพย์ สโมสรรถไฟ จำกัด ซึ่งสหกรณ์ต้องปฏิบัติตามระเบียบนายทะเบียนสหกรณ์ ว่าด้วยการจัดชั้นคุณภาพลูกหนี้เงินกู้และการเผื่อหนี้สงสัยจะสูญ พ.ศ.2544

3.8 ด้านการบัญชี สหกรณ์บันทึกบัญชีด้วยระบบคอมพิวเตอร์ ถูกต้องตามระบบบัญชีสหกรณ์ ออมทรัพย์ เรียบร้อยเป็นรายวันทุกเดือน

### 3.9 ด้านการเงิน

การรับ – จ่ายเงินของสหกรณ์ มีเอกสารประกอบการรับ – จ่ายเงินครบถ้วน การจ่ายเงินของสหกรณ์ถูกต้องตามระเบียบ สหกรณ์เก็บรักษาเงินสดประจำวัน ไม่เกินระเบียบที่สหกรณ์กำหนด

### 3.10 การจัดเก็บเอกสาร

สหกรณ์ได้จัดเก็บเอกสาร และหลักฐานใบสำคัญและสัญญาเงินกู้ให้เป็นระเบียบเรียบร้อย และอยู่ในมาตรฐานสากล

### 3.11 การบริหารงานบุคคล

สหกรณ์ได้บริหารงานโดยจัดจ้างผู้จัดการเป็นผู้รับผิดชอบในการจัดการธุรกิจ ได้จัดให้เจ้าหน้าที่รับผิดชอบในหน้าที่ปฏิบัติงานตามโครงสร้างของสหกรณ์ มีการช่วยเหลือการปฏิบัติงานในหน้าที่แทนกัน ได้ระหว่างเจ้าหน้าที่แต่ละแผนก ผู้จัดการและเจ้าหน้าที่แต่ละคนมีประสิทธิภาพ และตั้งใจในการทำงานทุกคน

## 4. การปฏิบัติตามระเบียบข้อบังคับ และ พ.ร.บ.สหกรณ์ พ.ศ. 2542

สหกรณ์ปฏิบัติตามข้อบังคับ ระเบียบและ พ.ร.บ.สหกรณ์ พ.ศ. 2542 มีการประชุมคณะกรรมการดำเนินการเป็นประจำทุกเดือน และได้กำหนดระเบียบต่างๆ ในการปฏิบัติงานให้สอดคล้องกับข้อบังคับแล้ว และได้จัดทำเอกสารเกี่ยวกับรายงานการประชุมคณะกรรมการดำเนินการประจำเดือน และผลการดำเนินงานของสหกรณ์ ประจำเดือน ให้กรมส่งเสริมสหกรณ์ตามคำสั่งของกรมส่งเสริมสหกรณ์

5. การปฏิบัติเกี่ยวกับโครงการพิเศษ นอกจากการให้เงินกู้ฉุกเฉิน, เงินกู้สามัญ และเงินกู้พิเศษ แล้วสหกรณ์ฯ ยังได้จัดริเริ่มโครงการต่างๆ เพื่อช่วยเหลือสมาชิก เกี่ยวกับสวัสดิการในการครองชีพ และอื่นๆ

- โครงการเงินกู้สามัญเพื่อสมาชิก (บุคคลทั่วไป) โครงการเริ่มตั้งแต่วันที่ 31 มกราคม 2563 – วันที่ 11 พฤษภาคม 2563 มีทั้งหมด 3 รอบ มีสมาชิกสนใจเข้าร่วมโครงการจำนวน 418 ราย วงเงินกู้รวม 74 ล้านบาท

- โครงการเงินกู้พิเศษเพื่อสมาชิก สำหรับบ้านหลังแรก มีสมาชิกสนใจเข้าร่วมโครงการและกู้ผ่านตามหลักเกณฑ์ของสหกรณ์ จำนวน 3 ราย วงเงินกู้รวม 6.97 ล้านบาท
- โครงการพักคั้น – หนี้ 1 ปี เพื่อหนี COVID – 19 สำหรับสมาชิกสหกรณ์ฯ (ระยะเวลา 1 ปี) มีทั้งหมด 3 รอบ มีสมาชิกเข้าร่วมโครงการจำนวน 553 ราย พักคั้นจำนวน 1.95 ล้านบาท/เดือน
- โครงการหนี้ย่อนัก..พักหุ้น (หรือลดหุ้น) รายเดือนเพื่อสมาชิก (ระยะเวลา 1 ปี) มีทั้งหมด 3 รอบ
  - มีสมาชิกเข้าร่วมโครงการ พักหุ้น จำนวน 253 ราย พักหุ้นจำนวนเงิน 0.43 ล้านบาท/เดือน
  - มีสมาชิกเข้าร่วมโครงการ ลดหุ้น จำนวน 57 ราย ลดหุ้นจำนวนเงิน 0.10 ล้านบาท/เดือน
- โครงการเงินกู้ ู้ COVID เพื่อสมาชิก ให้ผู้ได้ รายละ 20,000 บาท อัตราดอกเบี้ย 2.9% ต่อปี มีสมาชิกเข้าร่วมโครงการจำนวน 1,588 ราย จำนวนเงิน 31.76 ล้านบาท

จึงขอชมเชย ฝ่ายจัดการที่จัดโครงการพิเศษ เพื่อช่วยเหลือบรรเทาความเดือดร้อนของสมาชิก ตามหลักและวิธีการสหกรณ์

#### 6. ข้อเสนอแนะระหว่างการตรวจสอบ

ให้อ้อเสนอแนะเกี่ยวกับการพิจารณาหลักเกณฑ์การให้เงินกู้ และให้คำเสนอแนะเกี่ยวกับข้อสงสัยเกี่ยวกับระเบียบการปฏิบัติงานของสหกรณ์ ข้อบังคับ และ พ.ร.บ.สหกรณ์ ที่คณะกรรมการสอบถามในที่ประชุมคณะ – กรรมการประจำเดือน และได้เข้าร่วมประชุมคณะกรรมการประจำเดือน

ข้อเสนอแนะให้สมาชิกทราบและขอความร่วมมือการส่งเงินชำระหนี้ของสมาชิก โดยส่งผ่านทางธนาคาร กวระระบุชื่อสมาชิกผู้ส่งชำระหนี้ด้วย เพื่อประโยชน์ของสมาชิกและการเงินของสหกรณ์ เพราะ ณ 30 กันยายน 2563 สหกรณ์มีเงินรอการตรวจสอบ จำนวน 1,348,776.43 บาท เพิ่มขึ้นจากปีที่แล้ว จำนวนเงิน 42,032.43 บาท

ข้าพเจ้าขอขอบคุณคณะกรรมการดำเนินการ และเจ้าหน้าที่ของสหกรณ์ออมทรัพย์ เครือโรงพยาบาลพญาไทและเปาโล จำกัด ที่อำนวยความสะดวกในการตรวจสอบ การบริหารงาน และปฏิบัติตามคำแนะนำในการตรวจสอบ

(ลงชื่อ) รุ่งทิพย์ ศรีฉัตรกรรม  
(นางรุ่งทิพย์ ศรีฉัตรกรรม)  
ผู้ตรวจสอบกิจการ

มติที่ประชุม -

ระเบียบวาระที่ 6  
เรื่อง พิจารณาอนุมัติ งบแสดงฐานะการเงิน และงบกำไรขาดทุน  
ประจำปี 2563

ประธาน

หนังสือรับรองของสหกรณ์

วันที่ 11 พฤศจิกายน 2563

เรียน ผู้สอบบัญชี ของ สหกรณ์ออมทรัพย์เครือโรงพยาบาลพญาไทและเปาโล จำกัด

หนังสือรับรองฉบับนี้ให้ไว้เพื่อประโยชน์ของท่านในการตรวจสอบงบการเงิน ของ สหกรณ์ออมทรัพย์เครือโรงพยาบาลพญาไทและเปาโล จำกัด สำหรับปีสิ้นสุดวันที่ 30 กันยายน 2563 เพื่อแสดงความเห็นว่างบการเงินดังกล่าวแสดงฐานะการเงิน ณ วันที่ 30 กันยายน 2563 และผลการดำเนินงาน สำหรับปีสิ้นสุดวันเดียวกัน ของ สหกรณ์ออมทรัพย์เครือโรงพยาบาลพญาไทและเปาโล จำกัด โดยถูกต้องตามที่ควรในสาระสำคัญตามระเบียบที่นายทะเบียนสหกรณ์กำหนดหรือไม่

ข้าพเจ้าเป็นผู้รับผิดชอบในการจัดให้มีการจัดการที่มีประสิทธิภาพ เพื่อให้การดำเนินงานของสหกรณ์เป็นไปตามกฎหมายสหกรณ์ ระเบียบ ข้อบังคับที่เกี่ยวข้อง

ข้าพเจ้าขอรับรองรายละเอียดเกี่ยวกับงบการเงินที่ท่านตรวจสอบตามที่ข้าพเจ้าทราบ และคิดว่าควรจะเป็นดังต่อไปนี้

#### 1. งบการเงิน

1.1 ตามข้อตกลงในการรับงานตรวจสอบ ข้าพเจ้าเป็นผู้รับผิดชอบในการจัดทำงบการเงิน โดยถูกต้องตามที่ควรในสาระสำคัญตามระเบียบที่นายทะเบียนสหกรณ์กำหนด และมีหน้าที่นำเสนองบการเงินต่อที่ประชุมใหญ่ผู้ถือหุ้นตามกฎหมาย

1.2 งบการเงินไม่มีการแสดงข้อมูลที่ขัดต่อข้อเท็จจริงอันเป็นสาระสำคัญ ซึ่งรวมถึงการละเว้นการแสดงผลรายการและข้อมูลต่าง ๆ

1.3 ข้อสมมติที่สำคัญที่สหกรณ์ใช้ในการประมาณการทางบัญชีมีความสมเหตุสมผล

1.4 รายการหรือข้อมูลดังต่อไปนี้มีการบันทึกหรือเปิดเผยไว้อย่างเพียงพอและเหมาะสมในงบการเงิน เช่น รายการธุรกิจที่มีกับสาขาของสหกรณ์หรือบุคคลอื่น ข้อตกลงกับสถาบันการเงินเกี่ยวกับการระดมทุนเงินฝาก หรือข้อจำกัดการใช้เงินกู้ สิทธิประโยชน์ที่ใช้เป็นหลักประกัน

1.5 เหตุการณ์ภายหลังวันที่ในงบการเงินที่ระเบียบนายทะเบียนสหกรณ์กำหนดให้ปรับปรุงหรือเปิดเผยได้ปรับปรุงหรือเปิดเผยแล้ว



1.6 ผลของการไม่แก้ไขข้อมูลที่ขัดต่อข้อเท็จจริงไม่มีสาระสำคัญ ข้อสังเกต ทั้งต่อเฉพาะรายการ หรือโดยรวมต่องบการเงิน รายการของข้อมูลที่ขัดต่อข้อเท็จจริงที่ไม่แก้ไขได้จัดทำเป็นเอกสารแนบของหนังสือรับรองนี้

1.7 ไม่มีรายการผิดปกติที่เกี่ยวข้องกับการกระทำของคณะกรรมการดำเนินการหรือเจ้าหน้าที่ของ สหกรณ์ ผู้ซึ่งมีหน้าที่สำคัญเกี่ยวกับระบบบัญชีและระบบการควบคุมภายใน หรือรายการผิดปกติที่มีผลกระทบอย่าง เป็นสาระสำคัญต่องบการเงิน

1.8 สหกรณ์มีกรรมสิทธิ์ในสินทรัพย์ทั้งหมดอย่างถูกต้องตามกฎหมายและไม่มีภาระผูกพันหรือข้อ ผูกมัดใด ๆ ในสินทรัพย์ของสหกรณ์ เว้นแต่ที่ได้เปิดเผยไว้ในหมายเหตุประกอบงบการเงินแล้ว

1.9 สหกรณ์ได้บันทึกหรือเปิดเผยรายการหนี้สินทั้งหมดของสหกรณ์ ทั้งที่เกิดขึ้นแล้วและอาจ เกิดขึ้นในภายหน้าได้อย่างเหมาะสม รวมทั้งได้มีการเปิดเผยไว้ในหมายเหตุประกอบงบการเงินเกี่ยวกับหลักประกัน ทั้งหมดที่สหกรณ์ให้แก่บุคคลที่สาม นอกจากนี้สหกรณ์ไม่มีคดีฟ้องร้องอื่นและไม่มีคดีที่คาดว่าจะเกิดขึ้น นอกเหนือจากที่ได้แสดงหรือเปิดเผยไว้แล้วในงบการเงิน

1.10 นอกจากเรื่องอธิบายไว้ในหมายเหตุประกอบงบการเงินแล้ว ไม่มีเหตุการณ์ใดเกิดขึ้นหรือไม่ ปรากฏข้อเท็จจริงใดที่มีผลกระทบต่องบการเงินอย่างมีสาระสำคัญ ซึ่งต้องนำมาปรับปรุงงบการเงิน หรือเปิดเผยใน หมายเหตุประกอบงบการเงินอีก

1.11 สหกรณ์ได้ส่งมอบรายงานต่างๆ เกี่ยวกับลูกหนี้เงินกู้ ลูกหนี้อื่น เงินฝากสหกรณ์อื่น ประวัติ การชำระหนี้และการผิดนัดชำระของลูกหนี้ดังกล่าวแก่ท่านแล้วอย่างครบถ้วน หนี้สงสัยจะสูญที่เกิดขึ้นจากการให้ สินเชื่อ หนี้อื่นๆ การฝากเงินสหกรณ์อื่น ได้ถูกคำนวณโดยถูกต้องตามระเบียบ ประกาศ หรือคำสั่งนายทะเบียน สหกรณ์และได้นำมาบันทึกบัญชีและ/หรือเปิดเผยไว้โดยครบถ้วนแล้วในงบการเงิน

1.12 เงินลงทุนในหลักทรัพย์ชนิดต่างๆ ได้มีการตีราคาหรือวัดมูลค่าโดยถูกต้องตามระเบียบ ประกาศ หรือคำสั่งนายทะเบียนสหกรณ์ รายการที่เกี่ยวข้องกับเงินลงทุนในหลักทรัพย์ สหกรณ์ได้นำมาบันทึกบัญชี และ/หรือเปิดเผยไว้โดยครบถ้วนแล้วในงบการเงิน

## 2. การให้ข้อมูล

ข้าพเจ้าได้จัดเอกสารหลักฐานและข้อมูลดังต่อไปนี้ให้ท่านตรวจสอบครบถ้วนแล้ว คือ

2.1 บันทึกรายการทุกรายการในบัญชี เอกสารหลักฐานประกอบรายการบัญชี และข้อมูลอื่นที่ เกี่ยวข้องทั้งหมด

2.2 รายงานการประชุมคณะกรรมการดำเนินการและรายงานการประชุมใหญ่

2.3 ข้อมูลอื่นที่ท่านขอจากข้าพเจ้าเพื่อวัตถุประสงค์ของการตรวจสอบ

2.4 เข้าถึงบุคคลในสหกรณ์ที่ท่านระบุว่าจำเป็นในการได้มาซึ่งหลักฐานการสอบบัญชีอย่างไม่จำกัด

2.5 สหกรณ์ได้ปฏิบัติตามเงื่อนไขของสัญญาทั้งหมดซึ่งหากไม่ปฏิบัติตามอาจมีผลกระทบอย่างมีสาระสำคัญต่องบการเงิน นอกจากนี้สหกรณ์ได้ปฏิบัติตามระเบียบและข้อกำหนดของหน่วยงานราชการหรือหน่วยงานที่กำกับดูแล ซึ่งหากไม่ปฏิบัติตามอาจมีผลกระทบอย่างมีสาระสำคัญต่องบการเงิน

2.6 สหกรณ์ได้เปิดเผยข้อมูลทั้งหมดที่เป็นผลจากการประเมินความเสี่ยงเรื่องการทุจริตที่มีผลต่อการแสดงงบการเงินที่ขัดต่อข้อเท็จจริงอันเป็นสาระสำคัญ

2.7 สหกรณ์ได้เปิดเผยข้อมูลทุกอย่าง ซึ่งเกี่ยวข้องกับการทุจริตหรือสงสัยว่าจะทุจริตที่สหกรณ์ทราบและที่มีผลกระทบต่อสหกรณ์ โดยเกี่ยวข้องกับคณะกรรมการดำเนินการสหกรณ์ เจ้าหน้าที่สหกรณ์ที่มีบทบาทสำคัญเกี่ยวกับการควบคุมภายใน หรือบุคคลอื่น ซึ่งการทุจริตมีผลกระทบอย่างมีสาระสำคัญต่องบการเงิน

2.8 สหกรณ์ขอรับรองว่า ณ วันที่ผู้สอบบัญชีแสดงความเห็นต่องบการเงิน สหกรณ์ไม่ได้รับหนังสือแจ้งจากหน่วยราชการ เช่น การแจ้งข้อบกพร่อง หรือข้อสังเกต ด้านบริหาร ด้านการปฏิบัติการ หรือด้านการเงินการบัญชี หรือ อันมีผลต่องบการเงิน เพราะมิได้ปฏิบัติตามกฎหมายสหกรณ์หรือกฎหมายอื่น หรือข้อบังคับ ซึ่งรวมถึงการถูกเรียกขดเชย หรือถูกประเมินภาษีอากร หรือมีหนี้สินที่อาจเกิดขึ้นในภายหน้า ซึ่งควรจะได้นำมาพิจารณาเปิดเผยในหมายเหตุประกอบงบการเงิน หรือใช้เป็นหลักเกณฑ์ในการตั้งสำรองค่าเสียหายที่อาจเกิดขึ้น

#### ขอแสดงความนับถือ

ลงชื่อ

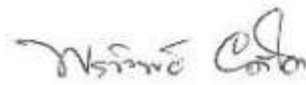

(นางพรทิพย์ ชศโต)

ประธานกรรมการดำเนินการ

สหกรณ์ออมทรัพย์เครือข่ายโรงพยาบาลพญาไทและเปาโล จำกัด

ลงชื่อ

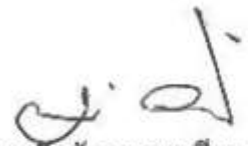

(นายจรัล ชาติตะมีนา)

ผู้จัดการ

สหกรณ์ออมทรัพย์เครือข่ายโรงพยาบาลพญาไทและเปาโล จำกัด

## รายงานของผู้สอบบัญชี

เสนอ สมาชิกสหกรณ์ออมทรัพย์เครือโรงพยาบาลพญาไทและเปาโล จำกัด

### ความเห็น

ข้าพเจ้าได้ตรวจสอบงบการเงินของ สหกรณ์ออมทรัพย์เครือโรงพยาบาลพญาไทและเปาโล จำกัด ซึ่งประกอบด้วยงบแสดงฐานะการเงิน ณ วันที่ 30 กันยายน 2563 งบกำไรขาดทุน และงบกระแสเงินสด สำหรับปีสิ้นสุดวันเดียวกัน และหมายเหตุประกอบงบการเงิน รวมถึงหมายเหตุสรุปนโยบายการบัญชีที่สำคัญ

ข้าพเจ้าเห็นว่า งบการเงินข้างต้นนี้แสดงฐานะการเงินของ สหกรณ์ออมทรัพย์เครือโรงพยาบาลพญาไทและเปาโล จำกัด ณ วันที่ 30 กันยายน 2563 ผลการดำเนินงาน และกระแสเงินสด สำหรับปีสิ้นสุดวันเดียวกัน โดยถูกต้องตามที่ควรในสาระสำคัญตามระเบียบนายทะเบียนสหกรณ์

### เกณฑ์ในการแสดงความเห็น

ข้าพเจ้าได้ปฏิบัติตามตรวจสอบตามมาตรฐานการสอบบัญชีและตามระเบียบกรมตรวจบัญชีสหกรณ์ ความรับผิดชอบของข้าพเจ้าได้กล่าวไว้ในส่วนของความรับผิดชอบของผู้สอบบัญชีต่อการตรวจสอบงบการเงินในรายงานของข้าพเจ้า ข้าพเจ้ามีความเป็นอิสระจากสหกรณ์และได้ปฏิบัติตามจรรยาบรรณของผู้สอบบัญชีสหกรณ์ ข้าพเจ้าเชื่อว่าหลักฐานการสอบบัญชีที่ข้าพเจ้าได้รับเพียงพอและเหมาะสมเพื่อใช้เป็นเกณฑ์ในการแสดงความเห็นของข้าพเจ้า

### เรื่องสำคัญในการตรวจสอบ

เรื่องสำคัญในการตรวจสอบ คือ เรื่องต่างๆ ที่มีนัยสำคัญที่สุดตามดุลยพินิจของผู้ประกอบวิชาชีพของข้าพเจ้าในการตรวจสอบงบการเงินสำหรับงวดปัจจุบัน ข้าพเจ้าได้นำเรื่องเหล่านี้มาพิจารณาในบริบทของการตรวจสอบงบการเงินโดยรวม และในการแสดงความเห็นของข้าพเจ้า ทั้งนี้ ข้าพเจ้าไม่ได้แสดงความเห็นแยกต่างหากสำหรับเรื่องเหล่านี้



เรื่องสำคัญในการตรวจสอบ	วิธีการตรวจสอบ
<p>คำเตือนที่สงสัยจะสูญลูกหนี้เงินให้กู้ อ้างถึงหมายเหตุประกอบงบการเงิน ข้อ. 6</p> <p>การประมาณการคำเตือนที่สงสัยจะสูญลูกหนี้เงินให้กู้ต้องอาศัยระเบียบนายทะเบียนสหกรณ์ที่เกี่ยวข้อง รวมทั้งดุลยพินิจของคณะกรรมการดำเนินการสหกรณ์ ประกอบด้วยในการประเมินเหตุการณ์ของลูกหนี้ที่คาดว่าจะชำระหนี้ไม่ได้ เมื่อพิจารณาถึงลักษณะการดำเนินธุรกิจสินเชื่อของสหกรณ์ซึ่งมีเงินให้กู้ยืม จำนวน 665.41 ล้านบาท คิดเป็นร้อยละ 37.66 ของสินทรัพย์ทั้งสิ้น การเตือนที่สงสัยจะสูญที่เพียงพอ จะส่งผลให้การแสดงจำนวนเงินด้านลูกหนี้ในงบการเงินมีความเหมาะสม การพิจารณาถึงการคำเตือนที่สงสัยจะสูญให้ถูกต้องตามที่ควร จึงเป็นเรื่องสำคัญในการตรวจสอบ</p>	<p>ข้าพเจ้าได้ประเมินและทดสอบระบบการควบคุมภายในของสหกรณ์ที่เกี่ยวกับการประเมินคำเตือนที่สงสัยจะสูญ ดังนี้</p> <ul style="list-style-type: none"> <li>○ สอบถามเจ้าหน้าที่ที่เกี่ยวข้องในการคำนวณคำเตือนที่สงสัยจะสูญ</li> <li>○ สอบทานความสมเหตุสมผลเกี่ยวกับพฤติกรรมของลูกหนี้เงินให้กู้ที่คาดว่าจะชำระหนี้ไม่ได้</li> <li>○ สอบถามนโยบายของสหกรณ์ในการประมาณการคำเตือนที่สงสัยจะสูญ</li> <li>○ สอบทานดุลยพินิจคณะกรรมการในการประเมินสถานะและพฤติกรรมของลูกหนี้ที่คาดว่าจะเรียกเก็บเงินไม่ได้และความเพียงพอของหลักประกัน เพื่อดังคำเตือนที่สงสัยจะสูญเต็มจำนวน</li> <li>○ ตรวจสอบการค้างชำระของลูกหนี้กับบัญชีย่อยลูกหนี้</li> <li>○ ตรวจสอบลูกหนี้ที่ไม่ได้รับคำยืนยันยอดอย่างสมเหตุสมผลว่ามีสถานะชำระหนี้ได้</li> <li>○ สอบทานการประมาณการตั้งคำเตือนที่สงสัยจะสูญว่ามีความเพียงพอและเหมาะสมเป็นไปตามระเบียบที่นายทะเบียนสหกรณ์กำหนด</li> <li>○ สุ่มทดสอบการคำนวณและตรวจสอบการบันทึกบัญชีคำเตือนที่สงสัยจะสูญ ณ วันสิ้นปีบัญชีเป็นไปตามระเบียบที่นายทะเบียนสหกรณ์กำหนด</li> </ul>

### ความรับผิดชอบของคณะกรรมการดำเนินการสหกรณ์ต้องการเงิน

คณะกรรมการดำเนินการสหกรณ์มีหน้าที่รับผิดชอบในการจัดทำและการนำเสนองบการเงินเหล่านี้โดยถูกต้องตามที่ควรตามระเบียบนายทะเบียนสหกรณ์ และรับผิดชอบเกี่ยวกับการควบคุมภายในที่คณะกรรมการดำเนินการสหกรณ์พิจารณาว่าจำเป็นเพื่อให้สามารถจัดทำงบการเงิน ที่ปราศจากการแสดงข้อมูลที่ขัดต่อข้อเท็จจริงอันเป็นสาระสำคัญไม่ว่าจะเกิดจากการทุจริตหรือข้อผิดพลาด



ในการจัดทำงบการเงิน คณะกรรมการดำเนินการสหกรณ์รับผิดชอบในการประเมินความสามารถของสหกรณ์ในการดำเนินงานต่อเนื่อง การเปิดเผยเรื่องที่เกี่ยวข้องกับการดำเนินงานต่อเนื่องในกรณีที่มีเรื่องดังกล่าว และการใช้เกณฑ์การบัญชีสำหรับการดำเนินงานต่อเนื่อง เว้นแต่คณะกรรมการดำเนินการสหกรณ์มีความตั้งใจที่จะเลิกสหกรณ์หรือหยุดดำเนินงานหรือไม่สามารถดำเนินงานต่อเนื่องต่อไปได้

### ความรับผิดชอบของผู้สอบบัญชีต่อการตรวจสอบงบการเงิน

การตรวจสอบของข้าพเจ้ามีวัตถุประสงค์เพื่อให้ได้ความเชื่อมั่นอย่างสมเหตุสมผลว่างบการเงินโดยรวมปราศจากการแสดงข้อมูลที่ขัดต่อข้อเท็จจริงอันเป็นสาระสำคัญหรือไม่ ไม่ว่าจะเกิดจากการทุจริตหรือข้อผิดพลาดและเสนอรายงานของผู้สอบบัญชี ซึ่งรวมความเห็นของข้าพเจ้าอยู่ด้วย ความเชื่อมั่นอย่างสมเหตุสมผล คือ ความเชื่อมั่นในระดับสูงแต่ไม่ได้เป็นการรับประกันว่าการปฏิบัติงานตรวจสอบตามมาตรฐานการสอบบัญชีและระเบียบกรมตรวจบัญชีสหกรณ์จะสามารถตรวจพบข้อมูลที่ขัดต่อข้อเท็จจริงอันเป็นสาระสำคัญที่มีอยู่ได้เสมอไป ข้อมูลที่ขัดต่อข้อเท็จจริงอาจเกิดจากการทุจริตหรือข้อผิดพลาดและถือว่ามีสาระสำคัญเมื่อคาดการณ์ได้อย่างสมเหตุสมผลว่า รายการที่ขัดต่อข้อเท็จจริงแต่ละรายการหรือทุกรายการรวมกันจะมีผลต่อการตัดสินใจทางเศรษฐกิจของผู้ใช้งบการเงินจากการใช้งบการเงินเหล่านี้

ในการตรวจสอบของข้าพเจ้าตามมาตรฐานการสอบบัญชีและระเบียบกรมตรวจบัญชีสหกรณ์ ข้าพเจ้าได้ใช้ดุลยพินิจและการสังเกตและสงสัยเชิงผู้ประกอบวิชาชีพตลอดการตรวจสอบ การปฏิบัติงานของข้าพเจ้ารวมถึง

- ระบุและประเมินความเสี่ยงจากการแสดงข้อมูลที่ขัดต่อข้อเท็จจริงอันเป็นสาระสำคัญในงบการเงิน ไม่ว่าจะเกิดจากการทุจริตหรือข้อผิดพลาด ออกแบบและปฏิบัติงานตามวิธีการตรวจสอบเพื่อตอบสนองต่อความเสี่ยงเหล่านั้น และได้หลักฐานการสอบบัญชีที่เพียงพอและเหมาะสมเพื่อเป็นเกณฑ์ในการแสดงความเห็นของข้าพเจ้า ความเสี่ยงที่ไม่พบข้อมูลที่ขัดต่อข้อเท็จจริงอันเป็นสาระสำคัญซึ่งเป็นผลมาจากการทุจริตจะสูงกว่าความเสี่ยงที่เกิดจากข้อผิดพลาด เนื่องจากการทุจริตอาจเกี่ยวกับการสมรู้ร่วมคิด การปลอมแปลงเอกสารหลักฐาน การตั้งใจละเว้นการแสดงผล การแสดงผลที่ไม่ตรงตามข้อเท็จจริงหรือการแทรกแซงการควบคุมภายใน
- ทำความเข้าใจในระบบการควบคุมภายในที่เกี่ยวข้องกับการตรวจสอบ เพื่อออกแบบวิธีการตรวจสอบที่เหมาะสมกับสถานการณ์ แต่ไม่ใช่เพื่อวัตถุประสงค์ในการแสดงความเห็นต่อความมีประสิทธิภาพของการควบคุมภายในของสหกรณ์
- ประเมินความเหมาะสมของนโยบายการบัญชีที่คณะกรรมการดำเนินการสหกรณ์ใช้และความสมเหตุสมผลของประมาณการทางบัญชีและการเปิดเผยข้อมูลที่เกี่ยวข้องซึ่งจัดทำขึ้นโดยคณะกรรมการดำเนินการสหกรณ์



- สรุปเกี่ยวกับความเหมาะสมของการใช้เกณฑ์การบัญชีสำหรับการดำเนินงานต่อเนื่องของ คณะกรรมการดำเนินการสหกรณ์ และจากหลักฐานการสอบบัญชีที่ได้รับ ว่ามีความไม่แน่นอนที่มีสาระสำคัญที่เกี่ยวกับเหตุการณ์หรือสถานการณ์ที่อาจเป็นเหตุให้เกิดข้อสงสัยอย่างมีนัยสำคัญต่อความสามารถของสหกรณ์ในการดำเนินงานต่อเนื่องหรือไม่ ถ้าข้าพเจ้าได้ข้อสรุปว่ามีความไม่แน่นอนที่มีสาระสำคัญ ข้าพเจ้าต้องให้ข้อสังเกตไว้ในรายงานของผู้สอบบัญชีของข้าพเจ้าถึงการเปิดเผยที่เกี่ยวข้องในงบการเงิน หรือถ้าการเปิดเผยดังกล่าวไม่เพียงพอ ความเห็นของข้าพเจ้าจะเปลี่ยนแปลงไป ข้อสรุปของข้าพเจ้าขึ้นอยู่กับหลักฐานการสอบบัญชีที่ได้รับ จนถึงวันที่ในรายงานของผู้สอบบัญชีของข้าพเจ้า อย่างไรก็ตามเหตุการณ์หรือสถานการณ์ในอนาคตอาจเป็นเหตุให้สหกรณ์ต้องหยุดการดำเนินงานต่อเนื่องได้

- ประเมินการนำเสนอ โครงสร้างและเนื้อหาของงบการเงินโดยรวม รวมถึงการเปิดเผยข้อมูลที่เกี่ยวข้องตลอดจนประเมินว่างบการเงินแสดงรายการและเหตุการณ์ที่เกิดขึ้นโดยถูกต้องตามที่ควรหรือไม่

ข้าพเจ้าได้สื่อสารกับคณะกรรมการดำเนินการสหกรณ์เกี่ยวกับขอบเขตและช่วงเวลาของการตรวจสอบ ตามที่ได้วางแผนไว้ ประเด็นที่มีนัยสำคัญที่พบจากการตรวจสอบ รวมถึงข้อบกพร่องที่มีนัยสำคัญในระบบการควบคุมภายในซึ่งข้าพเจ้าได้พบในระหว่างการตรวจสอบของข้าพเจ้า

จากเรื่องทั้งหลายที่สื่อสารกับคณะกรรมการดำเนินการสหกรณ์ข้าพเจ้าได้พิจารณาเรื่องต่าง ๆ ที่มีนัยสำคัญที่สุดในการตรวจสอบงบการเงินในงวดปัจจุบันและกำหนดเป็นเรื่องสำคัญในการตรวจสอบ ข้าพเจ้าได้อธิบายเรื่องเหล่านี้ไว้ในรายงานของผู้สอบบัญชีเว้นแต่กฎหมายหรือข้อบังคับห้ามไม่ให้เปิดเผยเรื่องดังกล่าวต่อสาธารณชนหรือในสถานการณ์ที่ยากที่จะเกิดขึ้นข้าพเจ้าพิจารณาว่าไม่ควรสื่อสารเรื่องดังกล่าวในรายงานของข้าพเจ้า เพราะการกระทำดังกล่าวสามารถคาดการณ์ได้อย่างสมเหตุสมผลว่าจะมีผลกระทบในทางลบมากกว่าผลประโยชน์ที่ผู้มีส่วนได้เสียสาธารณะจะได้จากการสื่อสารดังกล่าว



(นางปัทมา ภูริสมิ์)

ผู้สอบบัญชีสหกรณ์

วันที่ 11 พฤศจิกายน 2563

## สหกรณ์ออมทรัพย์เครือข่ายโรงพยาบาลพะเยาและป่าโล จำกัด

## งบแสดงฐานะการเงิน

ณ วันที่ 30 กันยายน 2563

สินทรัพย์	หมายเหตุ	ปี 2563	ปี 2562
		บาท	บาท
<b>สินทรัพย์หมุนเวียน</b>			
เงินสดและเงินฝากธนาคาร	2	38,631,518.78	41,774,307.71
เงินฝากสหกรณ์อื่น	3	75,000,000.00	35,000,000.00
เงินฝากสหกรณ์ออมทรัพย์สโมสรรถไฟ จำกัด ระยะสั้น	4	4,299,600.00	3,513,000.00
เงินลงทุนระยะสั้น	5	25,153,000.00	30,015,000.00
เงินให้กู้ยืมระยะสั้น-สุทธิ	6	129,568,933.03	118,632,818.41
ลูกหนี้อื่น - สุทธิ	8	1,862,472.75	30,119.00
ดอกเบี้ยเงินให้กู้ยืมรับ-สุทธิ	7	463,478.25	479,741.50
สินทรัพย์หมุนเวียนอื่น	9	6,243,115.00	6,451,917.04
<b>รวมสินทรัพย์หมุนเวียน</b>		<b>281,222,117.81</b>	<b>235,896,903.66</b>
<b>สินทรัพย์ไม่หมุนเวียน</b>			
เงินฝากสหกรณ์ออมทรัพย์สโมสรรถไฟ จำกัด ระยะยาว	4	45,796,200.00	50,095,800.00
เงินลงทุนระยะยาว	5	905,996,391.87	911,180,450.00
เงินให้กู้ยืมระยะยาว	6	533,551,105.69	515,861,036.11
เครื่องใช้สำนักงาน - สุทธิ	10	446,466.35	534,823.83
สิทธิในการใช้ซอฟต์แวร์ - สุทธิ		1,265.75	47,369.30
เงินมัดจำ		3,000.00	310,950.00
<b>รวมสินทรัพย์ไม่หมุนเวียน</b>		<b>1,485,794,429.66</b>	<b>1,478,030,429.24</b>
<b>รวมสินทรัพย์</b>		<b>1,767,016,547.47</b>	<b>1,713,927,332.90</b>

**หนี้สินและทุนของสหกรณ์****หนี้สิน****หนี้สินหมุนเวียน**

เงินเบิกเกินบัญชีธนาคารและเงินกู้ยืมระยะสั้น	11	308,000,000.00	230,000,000.00
เงินรับฝาก	12	625,861,964.76	640,997,038.61
หนี้สินหมุนเวียนอื่น	13	2,533,933.28	6,061,383.07
<b>รวมหนี้สินหมุนเวียน</b>		<b>936,395,898.04</b>	<b>877,058,421.68</b>

2/4

สหกรณ์ออมทรัพย์เครือโรงพยาบาลสุววิทยุไทยและป่าไผ่ จำกัด

งบแสดงฐานะการเงิน (ต่อ)

ณ วันที่ 30 กันยายน 2563

หนี้สินและทุนของสหกรณ์	หมายเหตุ	ปี 2563	ปี 2562
		บาท	บาท
<b>ทุนของสหกรณ์</b>			
ทุนเรือนหุ้น (มูลค่าหุ้นละ 10.00 บาท)		713,308,810.00	685,306,200.00
ทุนสำรอง		39,315,258.99	36,876,980.02
ทุนสะสมตามข้อบังคับ ระเบียบและอื่น ๆ	14	28,532,056.32	29,791,977.82
กำไรจากเงินลงทุนที่ยังไม่เกิดขึ้น	15	30,743,198.55	60,571,848.41
กำไรสุทธิประจำปี		18,721,325.57	24,321,904.97
<b>รวมทุนของสหกรณ์</b>		<b>830,620,649.43</b>	<b>836,868,911.22</b>
<b>รวมหนี้สินและทุนของสหกรณ์</b>		<b>1,767,016,547.47</b>	<b>1,713,927,332.90</b>

หมายเหตุประกอบงบการเงินเป็นส่วนหนึ่งของงบการเงินนี้

ลงชื่อ

*Wanich Chan*

(นางพรทิพย์ ชนโต)

ประธานกรรมการ

ลงชื่อ

*ฉิมภา สายด้วง*

(นางสาวฉิมภา สายด้วง)

กรรมการและเลขานุการ

วันที่ 11 พฤศจิกายน 2563



## สหกรณ์ออมทรัพย์เครือข่ายโรงพยาบาลสุราษฎร์ธานีและเปาโล จำกัด

## งบกำไรขาดทุน

สำหรับปีสิ้นสุด วันที่ 30 กันยายน 2563

	ปี 2563		ปี 2562	
	บาท	%	บาท	%
<b>รายได้ดอกเบี้ยและผลตอบแทนจากการลงทุน</b>				
ดอกเบี้ยรับเงินให้สมาชิกผู้	38,532,833.03	46.53	37,481,337.27	47.34
ดอกเบี้ยรับเงินให้สหกรณ์อื่นผู้	3,084,943.75	3.73	0.00	0.00
ดอกเบี้ยรับเงินฝากธนาคาร	77,211.02	0.09	101,943.92	0.13
ดอกเบี้ยรับเงินฝากสหกรณ์อื่น	4,440,733.31	5.36	3,910,185.70	4.94
ผลตอบแทนจากเงินลงทุน	36,671,209.25	44.29	37,688,845.89	47.60
<b>รวมรายได้ดอกเบี้ยและผลตอบแทนจากการลงทุน</b>	<b>82,806,930.36</b>	<b>100.00</b>	<b>79,182,312.78</b>	<b>100.00</b>
<b>ค่าใช้จ่ายดอกเบี้ยและเงินลงทุน</b>				
ดอกเบี้ยจ่ายเงินรับฝาก	17,776,549.39	21.47	17,379,119.79	21.95
ดอกเบี้ยจ่ายเงินกู้ยืมระยะสั้น	6,646,820.01	8.03	7,068,548.48	8.93
<b>รวมค่าใช้จ่ายดอกเบี้ยและเงินลงทุน</b>	<b>24,423,369.40</b>	<b>29.49</b>	<b>24,447,668.27</b>	<b>30.88</b>
<b>หัก หนี้สงสัยจะสูญและหนี้สูญ</b>				
หนี้สงสัยจะสูญ - ถูกหนี้ขาดสมาชิกภาพ	365,272.20	0.44	232,706.56	0.29
หนี้สงสัยจะสูญ-ถูกหนี้เงินให้สหกรณ์อื่นผู้	(30,681,320.13)	(37.05)	30,681,320.13	38.75
หนี้สงสัยจะสูญ - ถูกหนี้ระหว่างดำเนินคดี	64,708,165.25	78.14	0.00	0.00
หนี้สงสัยจะสูญ-ดอกเบี้ยเงินให้สหกรณ์อื่นผู้	(260,581.25)	(0.31)	260,581.25	0.33
เงินฝากสหกรณ์อื่นสงสัยจะสูญ	0.00	0.00	(5,475,340.00)	(6.91)
<b>รวมหนี้สงสัยจะสูญและหนี้สูญ</b>	<b>34,131,536.07</b>	<b>41.22</b>	<b>25,699,267.94</b>	<b>32.46</b>
<b>รวมรายได้ดอกเบี้ยและผลตอบแทนจากเงินลงทุนสุทธิ</b>	<b>24,252,024.89</b>	<b>29.29</b>	<b>29,035,376.57</b>	<b>36.67</b>
<b>บวก รายได้อื่น</b>				
รายได้ค่าธรรมเนียมแรกเข้า	24,200.00	0.03	27,250.00	0.03
ดอกเบี้ยรับตามคำพิพากษา	28,633.25	0.03	3,486.00	0.00
รายได้ค่าธรรมเนียมในการกู้เงิน	240,351.00	0.29	256,576.00	0.32
รายได้ค่าธรรมเนียมในการถอนเงินฝาก	9,778.00	0.01	11,185.75	0.01
ผลตอบแทนจากบริษัทประกันภัย	11,052.42	0.01	9,690.99	0.01
รายได้ค่าธรรมเนียมในการไถ่ถอนหุ้นกู้	0.00	0.00	20,000.00	0.03
รายได้เบ็ดเตล็ด	3,658.02	0.00	2,571.40	0.00
<b>รวมรายได้อื่น</b>	<b>317,678.69</b>	<b>0.38</b>	<b>330,760.14</b>	<b>0.42</b>

## สหกรณ์ออมทรัพย์เครือข่ายโรงพยาบาลอุบลราชธานี จำกัด

## งบกำไรขาดทุน (ต่อ)

สำหรับปีสิ้นสุด วันที่ 30 กันยายน 2563

ข้อ	ปี 2563		ปี 2562	
	บาท	%	บาท	%
ข้อ 1 ค่าใช้จ่ายในการดำเนินงาน				
ค่าใช้จ่ายเกี่ยวกับเจ้าหน้าที่				
เงินเดือน	3,082,720.00	3.72	2,873,360.00	3.63
ค่าครองชีพ	23,400.00	0.03	22,500.00	0.03
ค่าเบี้ยเลี้ยงพาหนะ	162,408.00	0.20	181,050.00	0.23
ค่ารักษาพยาบาล	188,721.00	0.23	199,032.25	0.25
เงินสมทบกองทุนประกันสังคมและกองทุนทดแทน	57,485.00	0.07	62,201.00	0.08
เงินสมทบเงินกองทุนเลี้ยงชีพ	246,682.00	0.30	226,021.00	0.29
ค่าลงทะเบียนฝึกอบรม	0.00	0.00	580.00	0.00
รวม	<u>3,761,416.00</u>	<u>4.54</u>	<u>3,564,744.25</u>	<u>4.50</u>
ค่าใช้จ่ายเกี่ยวกับที่ดิน อาคารและอุปกรณ์				
ค่าเสื่อมราคาเครื่องใช้สำนักงาน	153,023.48	0.18	187,409.37	0.24
ค่าตัดจ่ายสิทธิการใช้ซอฟต์แวร์	46,103.55	0.06	52,326.40	0.07
ค่าซ่อมแซมบำรุงรักษาสินทรัพย์	92,374.00	0.11	102,240.25	0.13
รวม	<u>291,501.03</u>	<u>0.35</u>	<u>341,976.02</u>	<u>0.43</u>
ค่าใช้จ่ายดำเนินงานอื่น				
ค่าตอบแทน	95,000.00	0.11	90,000.00	0.11
ค่าเบี้ยประชุม	237,600.00	0.29	266,600.00	0.34
ค่ารับรอง	28,538.00	0.03	28,294.00	0.04
ค่าเครื่องเขียนแบบพิมพ์	77,020.71	0.09	111,042.87	0.14
ค่าใช้จ่ายในการประชุมใหญ่	173,834.00	0.21	225,253.00	0.28
ค่าสาธารณูปโภค	42,900.66	0.05	30,568.79	0.04
ค่าไปรษณียากร	9,185.00	0.01	9,263.00	0.01
ค่าตอบแทนผู้ตรวจสอบกิจการ	60,000.00	0.07	60,000.00	0.08
ค่าธรรมเนียมสอบบัญชี	70,000.00	0.08	70,000.00	0.09
ค่าใช้จ่ายในการประชาสัมพันธ์	21,150.00	0.03	70,716.00	0.09
ค่าใช้จ่ายในการจัดเก็บเอกสาร	10,961.50	0.01	7,859.25	0.01
ค่าเบี้ยประกันภัย	11,170.45	0.01	10,077.62	0.01

234

สหกรณ์ออมทรัพย์เครือโรงพยาบาลพะเยาและป่าโล จำกัด

งบกำไรขาดทุน (ต่อ)

สำหรับปีสิ้นสุด วันที่ 30 กันยายน 2563

บัญชี ค่าใช้จ่ายในการดำเนินงาน (ต่อ)	ปี 2563		ปี 2562	
	บาท	%	บาท	%
ค่าใช้จ่ายดำเนินงานอื่น				
ค่าเบี้ยเลี้ยงพาหนะ	19,650.00	0.02	28,697.00	0.04
ค่าธรรมเนียมธนาคาร	20,568.00	0.02	27,094.00	0.03
เงินอุดหนุน	50,000.00	0.06	50,000.00	0.06
ค่าใช้จ่ายในการดำเนินงาน	24,925.00	0.03	46,175.00	0.06
หนี้สงสัยจะสูญ - ลูกหนี้ตามคำพิพากษา	829,721.94	1.00	0.00	0.00
ค่าใช้จ่ายเบ็ดเตล็ด	13,235.72	0.02	5,870.94	0.01
<b>รวม</b>	<b>1,795,460.98</b>	<b>2.17</b>	<b>1,137,511.47</b>	<b>1.44</b>
รวมค่าใช้จ่ายในการดำเนินงาน	<b>5,848,378.01</b>	<b>7.06</b>	<b>5,044,231.74</b>	<b>6.37</b>
กำไรสุทธิ	<b>18,721,325.57</b>	<b>22.61</b>	<b>24,321,904.97</b>	<b>30.72</b>



- 23 -  
 สหกรณ์ออมทรัพย์เครือข่ายโรงพยาบาลพะเยาและเป่าโล จำกัด

งบกระแสเงินสด

สำหรับปีสิ้นสุด วันที่ 30 กันยายน 2563

	ปี 2563	ปี 2562
	บาท	บาท
<b>กระแสเงินสดจากกิจกรรมดำเนินงาน</b>		
กำไรสุทธิ	18,721,325.57	24,321,904.97
รายการปรับปรุงเพื่อกระทบกำไรสุทธิเป็นเงินสดสุทธิจากกิจกรรมดำเนินงาน		
ค่าเสื่อมราคาเครื่องใช้สำนักงาน	153,023.48	187,409.37
หนี้สงสัยจะสูญ - ลูกหนี้เงินให้กู้สมาชิก	1,194,994.14	232,706.56
หนี้สงสัยจะสูญ - ลูกหนี้ระหว่างดำเนินการคดี (สหกรณ์)	64,708,165.25	0.00
หนี้สงสัยจะสูญ - ลูกหนี้เงินให้สหกรณ์อื่น	(30,681,320.13)	30,681,320.13
หนี้สงสัยจะสูญ - ดอกเบี้ยเงินให้กู้สหกรณ์อื่น	(260,581.25)	260,581.25
หนี้สงสัยจะสูญเงินฝาก	0.00	(5,475,340.00)
ส่วนเกินมูลค่าหุ้นกู้ตัดบัญชี	217,408.27	294,020.98
ค่าตัดจ่ายสิทธิการใช้ประโยชน์	46,103.55	52,326.40
ค่าใช้จ่ายล่วงหน้าตัดบัญชี	81,486.92	96,358.50
ค่าใช้จ่ายค้างจ่าย	744,705.31	4,426,589.97
รายได้ค้างรับ	(6,378,206.23)	(7,088,104.11)
ดอกเบี้ยค้างรับลูกหนี้ระหว่างดำเนินการคดีตามคำฟ้อง	(3,345,525.00)	0.00
ดอกเบี้ยค้างรับลูกหนี้ตามคำพิพากษา	(72,964.50)	0.00
ค่าวัสดุสำนักงานใช้ไป	77,020.71	121,219.83
เงินอุดหนุนกองทุนช่วยเหลือผู้ค้าประกันเงินกู้	0.00	50,000.00
<b>กำไรจากการดำเนินงานก่อนการเปลี่ยนแปลงในสินทรัพย์และหนี้สินดำเนินงาน</b>	<b>45,205,636.09</b>	<b>48,160,993.85</b>
<b>สินทรัพย์ดำเนินงาน</b>		
เงินสดรับจากเงินฝากสหกรณ์ออมทรัพย์สหโมสรรถไฟ จำกัด	3,513,000.00	1,144,600.00
เงินสดจ่ายลูกหนี้เงินกู้ถูกเงิน	(40,530,263.28)	(44,394,135.60)
เงินสดรับจากลูกหนี้เงินกู้ถูกเงิน	41,828,242.31	42,116,532.22
เงินสดจ่ายลูกหนี้เงินกู้สามัญ	(261,928,819.75)	(266,064,296.68)
เงินสดรับจากลูกหนี้เงินกู้สามัญ	226,651,132.25	243,020,611.69
เงินสดจ่ายลูกหนี้เงินกู้พิเศษ	(86,750,180.00)	(99,557,000.00)
เงินสดรับจากลูกหนี้เงินกู้พิเศษ	58,831,336.76	73,173,318.02
เงินสดรับจากลูกหนี้ขาดสมาชิกภาพ	0.00	912,458.44
เงินสดรับจากลูกหนี้ตามคำพิพากษา	21,366.75	0.00

210

- 24 -  
 สหกรณ์ออมทรัพย์เครือโรงพยาบาลพญาไทและปาลิโอ จำกัด

งบกระแสเงินสด (ต่อ)

สำหรับปีสิ้นสุด วันที่ 30 กันยายน 2563

	ปี 2563	ปี 2562
	บาท	บาท
<b>สินทรัพย์ดำเนินงาน (ต่อ)</b>		
ถูกหนี้ตัวแทนหักเงินส่ง เพิ่มขึ้น (ลดลง)	(312,853.75)	196,170.25
เงินสดจ่ายค่าใช้จ่ายจ่ายล่วงหน้า	(74,395.22)	(96,840.33)
เงินสดรับรายได้อ่างรับ	7,088,104.11	7,401,958.01
เงินมัดจำ เพิ่มขึ้น (ลดลง)	307,950.00	(228,960.00)
เงินสดจ่ายซื้อเครื่องเขียนแบบพิมพ์	(87,905.75)	(111,042.87)
เงินสดจ่ายเงินทดลองดำเนินการ	(295,007.00)	0.00
เงินรอเรียกคืน เพิ่มขึ้น (ลดลง)	2,700.00	(3,800.00)
<b>หนี้สินดำเนินงาน</b>		
เงินสดจ่ายค่าใช้จ่ายค้างจ่าย	(4,431,389.97)	(772,258.04)
เงินรับแทนบริษัทประกันภัย เพิ่มขึ้น (ลดลง)	27,384.75	(23,706.75)
เงินสดรับภาษี หัก ณ ที่จ่าย	0.00	15.00
เงินรอจ่ายคืน เพิ่มขึ้น	3,789.82	2,368.22
เงินรอตรวจสอบ เพิ่มขึ้น (ลดลง)	42,032.43	(473,906.00)
เงินสดจ่ายเงินประกันผลงาน	0.00	(12,850.47)
<b>เงินสดสุทธิ (ใช้ไป/ใน) ได้มาจากกิจกรรมดำเนินงาน</b>	<b>(10,888,139.45)</b>	<b>4,390,228.96</b>
<b>กระแสเงินสดจากกิจกรรมลงทุน</b>		
เงินสดจ่ายซื้อหุ้นกู้	(60,000,000.00)	(70,000,000.00)
เงินสดรับจากเงินลงทุนในหุ้นกู้	30,000,000.00	35,000,000.00
เงินสดจ่ายซื้อหุ้นสามัญสหกรณ์ออมทรัพย์แห่งประเทศไทย จำกัด	0.00	(90,000,000.00)
เงินสดจ่ายซื้อตั๋วสัญญาใช้เงิน	(12,000,000.00)	0.00
เงินสดรับจากตั๋วสัญญาใช้เงินครบกำหนด	22,000,000.00	0.00
เงินสดจ่ายซื้อเครื่องใช้สำนักงาน	(64,666.00)	(2,899.00)
<b>เงินสดสุทธิใช้ไปในกิจกรรมลงทุน</b>	<b>(20,064,666.00)</b>	<b>(125,002,899.00)</b>
<b>กระแสเงินสดจากกิจกรรมจัดหาเงิน</b>		
เงินสดรับจากเงินกู้ยืม	2,053,000,000.00	1,353,000,000.00
เงินสดจ่ายชำระหนี้เงินกู้ยืม	(1,975,000,000.00)	(1,378,000,000.00)

D /

สหกรณ์ออมทรัพย์เครือโรงพยาบาลสุราษฎร์ธานี จำกัด

งบกระแสเงินสด (ต่อ)

สำหรับปีสิ้นสุด วันที่ 30 กันยายน 2563

	ปี 2563	ปี 2562
	บาท	บาท
<b>กระแสเงินสดจากกิจกรรมจัดหาเงิน (ต่อ)</b>		
เงินสดรับจากเงินรับฝาก	270,335,833.01	462,443,700.28
เงินสดจ่ายคืนเงินรับฝาก	(285,470,906.86)	(341,263,438.90)
เงินรอจ่ายคืนทุนเรือนหุ้น เพิ่มขึ้น (ลดลง)	86,027.87	15,370.00
เงินสดจ่ายค่าบำรุงสันนิบาตสหกรณ์แห่งประเทศไทย จำกัด	(30,000.00)	(30,000.00)
เงินสดจ่ายเงินปันผล	(14,294,726.00)	(23,332,449.00)
เงินสดจ่ายเงินเฉลี่ยคืน	(6,128,900.00)	(7,472,201.00)
เงินสดจ่ายเงิน โบนัสกรรมการและเจ้าหน้าที่	(890,000.00)	(1,500,000.00)
เงินสดรับจากทุนเรือนหุ้น	92,571,240.00	93,814,270.00
เงินสดจ่ายคืนทุนเรือนหุ้น	(64,568,630.00)	(38,583,720.00)
เงินสดจ่ายทุนสาธารณประโยชน์	(698,200.00)	(1,217,500.00)
เงินสดจ่ายกองทุนเพื่อการศึกษา	(396,663.50)	(450,626.50)
เงินสดจ่ายทุนสวัสดิการเพื่อสมาชิก	(507,086.00)	(18,944.00)
เงินสดจ่ายกองทุนช่วยเหลือผู้ค้าประกันเงินกู้	(197,972.00)	(811,717.58)
เงินสดจ่ายทุนขยายงาน	0.00	(875,000.00)
<b>เงินสดสุทธิได้มาจากกิจกรรมจัดหาเงิน</b>	<b>67,810,016.52</b>	<b>115,717,743.30</b>
<b>เงินสดสุทธิ เพิ่มขึ้น (ลดลง)</b>	<b>36,857,211.07</b>	<b>(4,894,926.74)</b>
<b>เงินสด ณ วันต้นปี</b>	<b>76,774,307.71</b>	<b>81,669,234.45</b>
<b>เงินสด ณ วันสิ้นปี</b>	<b>113,631,518.78</b>	<b>76,774,307.71</b>

หมายเหตุประกอบงบการเงิน

สำหรับปีสิ้นสุด วันที่ 30 กันยายน 2563

1. สรุปนโยบายบัญชีที่สำคัญ

- สหกรณ์บันทึกบัญชีโดยใช้เกณฑ์คงค้าง เว้นแต่รายได้ดอกเบี้ยเงินให้กู้ยืมของลูกหนี้ที่ไม่ก่อให้เกิดรายได้จะรับรู้เมื่อได้รับเงิน
- สหกรณ์รับรู้รายได้ดอกเบี้ยตามเกณฑ์สัดส่วนของเวลา ส่วนจำนวนรายได้จะเท่ากับอัตราดอกเบี้ยคูณด้วยจำนวนเงินต้นที่ค้างชำระตามระยะเวลาที่กู้ยืม
- สหกรณ์ได้ระงับการรับรู้รายได้ดอกเบี้ยรับจากหุ้นกู้ บมจ.การบินไทย เนื่องจากมีความไม่แน่นอนเกี่ยวกับการรับรู้รายได้
- สหกรณ์ตีราคาวัสดุคงเหลือและวัสดุสิ้นเปลืองลงเหลือตามราคาทุน
- สหกรณ์ฯ มีนโยบายตั้งค่าเผื่อนี้สงสัยจะสูญตามหลักเกณฑ์ที่กำหนดไว้ในระเบียบนายทะเบียนสหกรณ์ว่าด้วย การจัดชั้นคุณภาพลูกหนี้เงินกู้และการเผื่อนี้สงสัยจะสูญ พ.ศ. 2544
- สหกรณ์จัดประเภทเงินลงทุนระยะสั้น/เงินลงทุนระยะยาวเป็นเงินลงทุนในหลักทรัพย์ที่ไม่อยู่ในความต้องการของตลาดโดยพิจารณาจากเงินลงทุนซึ่งไม่มีสภาพคล่องในตลาดซื้อขายคล่อง และสหกรณ์มีความตั้งใจที่จะถือจนถึงกำหนดชำระ ใต้อ่อน
- สหกรณ์จัดประเภทเงินลงทุนระยะสั้น/เงินลงทุนระยะยาวเป็นเงินลงทุนในหลักทรัพย์ที่อยู่ในความต้องการของตลาดโดยพิจารณาจากเงินลงทุนซึ่งมีสภาพคล่องในตลาดซื้อขายคล่อง
- เงินลงทุนในตราสารทุนระยะสั้น/เงินลงทุนในตราสารทุนระยะยาวที่เป็นเงินลงทุนในหลักทรัพย์ที่ไม่อยู่ในความต้องการของตลาดแสดงด้วยราคาทุน สำหรับเงินลงทุนในตราสารทุนระยะสั้น/เงินลงทุนในตราสารทุนระยะยาวที่เป็นเงินลงทุนในหลักทรัพย์ที่อยู่ในความต้องการของตลาดแสดงด้วยมูลค่ายุติธรรม ทั้งนี้ สหกรณ์รับรู้การเปลี่ยนแปลงมูลค่าของเงินลงทุนเป็นกำไร(ขาดทุน) จากเงินลงทุนที่ยังไม่เกิดขึ้น โดยแสดงเป็นรายการแยกต่างหากในส่วนทุนของสหกรณ์ และจะรับรู้เป็นรายได้หรือค่าใช้จ่ายในงบกำไรขาดทุนเมื่อสหกรณ์ได้จำหน่ายเงินลงทุนนั้น
- เงินลงทุนในตราสารหนี้ระยะสั้น/เงินลงทุนในตราสารหนี้ระยะยาวที่เป็นเงินลงทุนในหลักทรัพย์ที่ไม่อยู่ในความต้องการของตลาดแสดงด้วยราคาทุน ตัดจำหน่ายด้วยผลต่างระหว่างราคาทุนและมูลค่าที่ตราไว้ของเงินลงทุนในตราสารหนี้ โดยวิธีเส้นตรงตลอดอายุของตราสารหนี้ สำหรับเงินลงทุนในตราสารหนี้ระยะสั้น/เงินลงทุนในตราสารหนี้ระยะยาวที่เป็นเงินลงทุนในหลักทรัพย์ที่อยู่ในความต้องการของตลาดแสดงด้วยมูลค่ายุติธรรม ทั้งนี้ สหกรณ์รับรู้การเปลี่ยนแปลงมูลค่าของเงินลงทุนในตราสารหนี้ที่อยู่ในความต้องการของตลาดเป็นกำไร (ขาดทุน) จากเงินลงทุนที่ยังไม่เกิดขึ้น โดยแสดงเป็นรายการแยกต่างหากในส่วนทุนของสหกรณ์ และจะรับรู้เป็นรายได้หรือค่าใช้จ่ายในงบกำไรขาดทุนเมื่อสหกรณ์ได้จำหน่ายเงินลงทุนนั้น
- เงินลงทุนในตราสารหนี้ที่จะถือจนครบกำหนดชำระแสดงด้วยราคาทุน หรือราคาทุนตัดจำหน่ายตามแต่กรณี
- สหกรณ์ตีราคาหุ้นกู้ บมจ.การบินไทย ด้วยราคาทุนตัดจำหน่าย และทยอยตัดจำหน่ายส่วนเกินมูลค่าหุ้น บมจ.การบินไทยที่สูงกว่ามูลค่าที่ตราไว้ในหุ้นกู้คงเหลือในอัตราเส้นตรงตามระยะเวลาคงเหลือของหุ้นกู้ที่จะถึงกำหนดชำระ โดยถือเป็นค่าใช้จ่ายประจำปี ซึ่งเป็นการปรับปรุงโดยวิธีปรับทันทีเป็นต้นไป

สหกรณ์ออมทรัพย์เครือโรงพยาบาลสุวโขทัยและโปโล จำกัด

หมายเหตุประกอบงบการเงิน (ต่อ)

สำหรับปีสิ้นสุด วันที่ 30 กันยายน 2563

1. สรุปนโยบายบัญชีที่สำคัญ (ต่อ)

- เครื่องใช้สำนักงาน ที่ได้มาก่อนระเบียบนายทะเบียนสหกรณ์ว่าด้วยการบัญชีสหกรณ์ พ.ศ.2560 มีผลบังคับใช้ แสดงด้วยมูลค่าคงเหลือตามบัญชีหลังหักค่าเสื่อมราคาประจำปี ส่วนเครื่องใช้สำนักงานที่ได้มาภายหลัง แสดงด้วยมูลค่าราคาทุนหักค่าเสื่อมราคาสะสม ค่าเสื่อมราคากำนวณโดยวิธีเส้นตรงตามที่ระเบียบนายทะเบียนสหกรณ์กำหนด
- สิทธิในการใช้ซอฟต์แวร์ต่างๆ คัดจ่ายตามระยะเวลาของอายุการใช้งานหรือตามการเปลี่ยนแปลงการใช้ซอฟต์แวร์ใหม่
- ค่าซ่อมบำรุง ค่าซ่อมแซม รวมทั้งการซื้อมาเปลี่ยนแทนสำหรับสินทรัพย์รายการย่อย ๆ ถือเป็นค่าใช้จ่ายที่หักจากรายได้ การต่อเติม หรือเพิ่มเติมอาคารและอุปกรณ์รายใหญ่ ๆ ถือเป็นราคาทุนของสินทรัพย์
- เงินสดในงบกระแสเงินสด หมายถึง เงินสดในมือ เงินฝากธนาคารทุกประเภท และเงินฝากสหกรณ์ทุกประเภทเว้นแต่เงินฝากสหกรณ์อื่นที่ประสบปัญหาการฝากถอนหรืออยู่ระหว่างฟ้องล้มละลายชำระคืนเงินฝาก ทั้งนี้รวมถึงเงินฝากธนาคาร และเงินฝากสหกรณ์ที่นำไปเป็นหลักทรัพย์ค้ำประกันหนี้สินด้วย
- สหกรณ์ได้จัดประเภทรายการของงบการเงินปี 2562 ในบางรายการเพื่อประโยชน์ในการเปรียบเทียบกับปี 2563

	ปี 2563	ปี 2562
	บาท	บาท
<b>2. เงินสดและเงินฝากธนาคาร ประกอบด้วย</b>		
เงินสด	147,184.75	145,905.25
เงินฝากธนาคาร		
กระแสรายวัน	2,337,699.00	2,300,020.46
ออมทรัพย์	36,146,635.03	39,328,382.00
<b>รวม</b>	<b>38,631,518.78</b>	<b>41,774,307.71</b>

**ข้อผูกพัน**

เงินฝากธนาคารกรุงเทพ จำกัด(มหาชน) บัญชีออมทรัพย์เลขที่ 937-000999-6 และบัญชีกระแสรายวันเลขที่937-300001-9 มีภาวะผูกพันกับธนาคารกรุงเทพ จำกัด(มหาชน) ตามสัญญาขายตั๋วสัญญาใช้เงิน

3. เงินฝากสหกรณ์อื่น ประกอบด้วย

เงินฝากประจำ - จุมนุมสหกรณ์ออมทรัพย์แห่งประเทศไทย จำกัด	55,000,000.00	15,000,000.00
เงินฝากประจำ - สหกรณ์ออมทรัพย์ตำรวจแห่งชาติ จำกัด	20,000,000.00	20,000,000.00
<b>รวม</b>	<b>75,000,000.00</b>	<b>35,000,000.00</b>



28 -  
 สหกรณ์ออมทรัพย์ศรีโรจนพยาบาลพญาไทและเปาโล จำกัด

หมายเหตุประกอบงบการเงิน (ต่อ)  
 สำหรับปีสิ้นสุด วันที่ 30 กันยายน 2563

	ปี 2563		ปี 2562	
	บาท		บาท	
	ระยะสั้น	ระยะยาว	ระยะสั้น	ระยะยาว
4. เงินฝากสหกรณ์ออมทรัพย์ศรีโรจนพยาบาล จำกัด - สุทธิ ประกอบด้วย				
เงินฝากออมทรัพย์	393,600.00	4,180,200.00	321,600.00	4,573,800.00
เงินฝากออมทรัพย์พิเศษ	3,906,000.00	41,616,000.00	3,191,400.00	45,522,000.00
รวม	<u>4,299,600.00</u>	<u>45,796,200.00</u>	<u>3,513,000.00</u>	<u>50,095,800.00</u>

ณ วันที่ 30 กันยายน 2563 สหกรณ์ฯ มีเงินฝากกับสหกรณ์ออมทรัพย์ศรีโรจนพยาบาล จำกัด ประเภทเงินฝากออมทรัพย์ จำนวน 4,573,800.00 บาท และเงินฝากออมทรัพย์พิเศษ จำนวน 45,522,000.00 บาท ในปี 2561 ได้มีการทำบันทึกตกลงชำระคืนเงินตามแก้ไขปัญหาสภาพคล่องและการส่งชำระหนี้ให้สหกรณ์เจ้าหนี้ 6 ปี (พ.ศ. 2561-2566) ของสหกรณ์ออมทรัพย์ศรีโรจนพยาบาล จำกัด ซึ่งตกลงกันให้จัดการเงินฝากออมทรัพย์พิเศษ โดยสหกรณ์ออมทรัพย์ศรีโรจนพยาบาล จำกัด จะจ่ายดอกเบี้ยเงินฝากให้อัตราที่ตกลงกันไว้จนครบกำหนดการฝาก และเมื่อครบกำหนดการฝากแล้ว สหกรณ์ออมทรัพย์ศรีโรจนพยาบาลพญาไทและเปาโล จำกัด จะนำเงินฝากที่ครบกำหนดฝากไว้กับ สหกรณ์ออมทรัพย์ศรีโรจนพยาบาล จำกัด เป็นเงินฝากออมทรัพย์ทั้งจำนวน ในอัตราร้อยละ 4 และทางสหกรณ์ออมทรัพย์ศรีโรจนพยาบาล จำกัด จะจ่ายคืนเงินฝากออมทรัพย์ให้กับ สหกรณ์ออมทรัพย์ศรีโรจนพยาบาลพญาไทและเปาโล จำกัด ตั้งแต่เดือนกันยายน 2561 โดยจ่ายคืนเป็นร้อยละของยอดเงินฝากคงเหลือ ในอัตราที่ตกลงไว้ ปัจจุบันอยู่ระหว่างการปฏิบัติตามแผน

5. เงินลงทุน ประกอบด้วย

	ปี 2563		ปี 2562	
	บาท		บาท	
	มูลค่ายุติธรรม	ราคาทุน	มูลค่ายุติธรรม	ราคาทุน
เงินลงทุนระยะสั้น				
เงินลงทุนที่อยู่ในความต้องการของตลาด-หลักทรัพย์ซื้อขาย				
หุ้นกู้ บมจ.การบินไทย		20,000,000.00	0.00	0.00
หุ้นกู้ บมจ.ปตท.	5,153,000.00	5,000,000.00	0.00	0.00
หุ้นกู้ บมจ.เหมวราชพัฒนาที่ดิน	0.00	0.00	30,015,000.00	30,000,000.00
รวม		<u>25,000,000.00</u>	<u>30,015,000.00</u>	<u>30,000,000.00</u>
บวก ค่าเผื่อการปรับมูลค่าเงินลงทุน		153,000.00		15,000.00
รวมเงินลงทุนระยะสั้นที่อยู่ในความต้องการของตลาด		<u>25,153,000.00</u>		<u>30,015,000.00</u>

*(Signature)*

- 29 -  
สหกรณ์ออมทรัพย์เครือโรงพยาบาลสุโขทัยและเป่าโล จำกัด

หมายเหตุประกอบงบการเงิน (ต่อ)  
สำหรับปีสิ้นสุด วันที่ 30 กันยายน 2563

5. เงินลงทุน ประกอบด้วย (ต่อ)

เงินลงทุนระยะยาว	ปี 2563		ปี 2562	
	มูลค่ายุติธรรม	ราคาทุน	มูลค่ายุติธรรม	ราคาทุน
เงินลงทุนที่อยู่ในความต้องการของตลาด-หลักทรัพย์ซื้อขาย				
หุ้นกู้ บมจ.ปตท.	11,538,500.00	10,000,000.00	17,010,500.00	15,000,000.00
หุ้นกู้ บมจ.บ้านปู	46,879,000.00	45,000,000.00	49,320,000.00	45,000,000.00
หุ้นกู้ บมจ.การบินไทย	90,072,641.87	90,072,641.87	120,989,500.00	110,106,831.73
หุ้นกู้ บมจ.อินโดรามา เวนเจอร์ส	64,518,000.00	60,000,000.00	66,854,000.00	60,000,000.00
หุ้นกู้ บมจ.น้ำตาลมิตรผล	21,720,000.00	20,000,000.00	22,472,000.00	20,000,000.00
หุ้นกู้ บมจ.ปตท.สำรวจและผลิตปิโตรเลียม	32,589,000.00	30,230,391.57	32,043,000.00	30,357,419.05
หุ้นกู้ บมจ.เจริญโภคภัณฑ์อาหาร	32,724,000.00	31,879,409.88	25,019,000.00	21,935,600.81
หุ้นกู้ บมจ.ซีพี ออลล์	116,000,500.00	110,000,000.00	118,411,500.00	110,000,000.00
หุ้นกู้ บมจ.ซีพีเอฟ (ประเทศไทย)	41,614,000.00	40,000,000.00	44,193,000.00	40,000,000.00
หุ้นกู้ บมจ.ดับบลิวเอชเอ คอร์ปอเรชั่น	5,000,000.00	5,000,000.00	5,023,000.00	5,000,000.00
หุ้นกู้ บมจ.ระบบขนส่งมวลชนกรุงเทพ	10,236,000.00	10,000,000.00	10,411,000.00	10,000,000.00
หุ้นกู้ บมจ. บัตรกรุงไทย	10,664,000.00	10,000,000.00	10,852,000.00	10,000,000.00
หุ้นกู้ บมจ.เบอร์ลี่ชูคเกอร์	10,276,000.00	10,000,000.00	10,670,000.00	10,000,000.00
หุ้นกู้ บมจ.อมตะ บี.กริม เพาเวอร์ เอสพีวี	38,886,500.00	36,000,000.00	40,755,700.00	36,000,000.00
หุ้นกู้ บมจ.บีทีเอส กรุ๊ป โฮลดิ้งส์	41,670,000.00	40,000,000.00	42,978,000.00	40,000,000.00
หุ้นกู้ บมจ.ไทคอนอินดัสเทรียลคอนเน็คชั่น	10,206,000.00	10,000,000.00	10,578,000.00	10,000,000.00
หุ้นกู้ บมจ.ไทยเบฟเวอเรจ	20,954,000.00	20,000,000.00	21,770,000.00	20,000,000.00
หุ้นกู้ บมจ.บางจาก คอร์ปอเรชั่น	15,069,500.00	15,000,000.00	5,505,500.00	5,000,000.00
หุ้นกู้ บมจ.บี.กริม เพาเวอร์	10,871,000.00	10,000,000.00	11,065,000.00	10,000,000.00
หุ้นกู้ บมจ.ไมเนอร์ อินเตอร์เนชั่นแนล	21,612,000.00	20,000,000.00	23,036,000.00	20,000,000.00
หุ้นกู้ บมจ.พีทีที โกลบอล เคมికอล	40,672,000.00	40,000,000.00	0.00	0.00
<b>รวม</b>		<b>663,182,443.32</b>	<b>688,956,700.00</b>	<b>628,399,851.59</b>
<b>บวก</b> ค่าเผื่อการปรับมูลค่าเงินลงทุน		<b>30,590,198.55</b>		<b>60,556,848.41</b>
<b>รวมเงินลงทุนระยะยาวที่อยู่ในความต้องการของตลาด</b>		<b>693,772,641.87</b>		<b>688,956,700.00</b>



สหกรณ์ออมทรัพย์เครือโรงพยาบาลสุราษฎร์ธานี จำกัด

หมายเหตุประกอบงบการเงิน (ต่อ)

สำหรับปีสิ้นสุด วันที่ 30 กันยายน 2563

5. เงินลงทุน ประกอบด้วย (ต่อ)

	ปี 2563		ปี 2562	
	บาท		บาท	
	มูลค่ายุติธรรม	ราคาทุน	มูลค่ายุติธรรม	ราคาทุน
เงินลงทุนที่ไม่อยู่ในความต้องการของตลาด				
หุ้นชุมนุมสหกรณ์ออมทรัพย์แห่งประเทศไทย จำกัด		200,000,000.00		200,000,000.00
กองทุนรวมโครงสร้างพื้นฐาน (EGATIF)		12,223,750.00		12,223,750.00
ตั๋วสัญญาใช้เงินชุมนุมสหกรณ์ออมทรัพย์แห่งประเทศไทย จำกัด		0.00		10,000,000.00
รวมเงินลงทุนระยะยาวที่ไม่อยู่ในความต้องการของตลาด		<u>212,223,750.00</u>		<u>222,223,750.00</u>
รวมเงินลงทุนระยะยาว		<u>905,996,391.87</u>		<u>911,180,450.00</u>
รวมเงินลงทุน		<u>931,149,391.87</u>		<u>941,195,450.00</u>

บริษัท การบินไทย จำกัด (มหาชน) อยู่ระหว่างกระบวนการขอฟื้นฟูกิจการ เนื่องจากบริษัท การบินไทย จำกัด (มหาชน) ประสบปัญหาขาดทุนมาต่อเนื่อง มีหนี้สินล้นพ้นตัวทำให้ขาดสภาพคล่องทางการเงิน โดยศาลล้มละลายกลาง ได้มีคำสั่งรับคำร้องขอฟื้นฟูกิจการแล้ว ผลของการรับคำร้องส่งผลให้เกิดสภาวะพักชำระหนี้ (Automatic stay) กระทบต่อความสามารถในการไถ่ถอนหุ้นกู้ที่ครบกำหนด และกระทบต่อการชำระดอกเบี้ยประจำงวด นอกจากนี้ หาก โอนนาคดแมนฟื้นฟูกิจการกำหนดให้อัดกำหนดเวลาไถ่ถอนหุ้นกู้ออกไป ระยะเวลาชำระหนี้ที่ระบุในใบหุ้นอาจมีการเปลี่ยนแปลงไป

6. เงินให้กู้ยืม - สุทธิ ประกอบด้วย

	ปี 2563		ปี 2562	
	บาท		บาท	
	ระยะสั้น	ระยะยาว	ระยะสั้น	ระยะยาว
เงินให้กู้ยืม - ปกติ				
เงินให้กู้แก่สหกรณ์	0.00	0.00	37,520,400.00	23,842,240.25
ลูกหนี้เงินกู้ - ลูกเงิน	15,620,959.85	0.00	16,918,938.88	0.00
ลูกหนี้เงินกู้ - สามัญ	77,310,334.32	271,126,112.53	60,654,343.87	253,053,640.63
ลูกหนี้เงินกู้ - พิเศษ	25,054,462.27	262,424,993.16	22,821,232.15	238,965,155.23
รวมเงินให้กู้ยืม - ปกติ	<u>117,985,756.44</u>	<u>533,551,105.69</u>	<u>137,914,914.90</u>	<u>515,861,036.11</u>
เงินให้กู้ยืม - ไม่ก่อให้เกิดรายได้				
ลูกหนี้เงินกู้ขาดสภาพ	13,873,557.15	0.00	13,324,332.00	0.00
รวมเงินให้กู้ยืม - ไม่ก่อให้เกิดรายได้	<u>13,873,557.15</u>	<u>0.00</u>	<u>13,324,332.00</u>	<u>0.00</u>
รวม	<u>131,859,313.59</u>	<u>533,551,105.69</u>	<u>151,239,246.90</u>	<u>515,861,036.11</u>

- 31 -  
 สหกรณ์ออมทรัพย์เครือโรงพยาบาลภูเก็ตและเปาโล จำกัด

หมายเหตุประกอบงบการเงิน (ต่อ)

สำหรับปีสิ้นสุด วันที่ 30 กันยายน 2563

6. เงินให้กู้ยืม - สุทธิ ประกอบด้วย (ต่อ)

	ปี 2563		ปี 2562	
	บาท		บาท	
	ระยะสั้น	ระยะยาว	ระยะสั้น	ระยะยาว
หัก ค่าเผื่อหนี้สงสัยจะสูญ -				
ลูกหนี้เงินให้กู้แก่สหกรณ์	0.00	0.00	30,681,320.13	0.00
ลูกหนี้เงินกู้จากสมาชิกภาพ	2,290,380.56	0.00	1,925,108.36	0.00
เงินให้กู้ยืม - สุทธิ	129,568,933.03	533,551,105.69	118,632,818.41	515,861,036.11

ลูกหนี้เงินกู้จากการเป็นสมาชิกภาพคือลูกหนี้เงินกู้ที่สหกรณ์โอนหุ้นชำระหนี้และยังคงมีหนี้ค้างชำระ ลูกหนี้ยังคงผูกพัน  
 ความสัญญาเงินกู้โดยครบถ้วน จึงจัดประเภทเป็นลูกหนี้เงินกู้ตามความเป็นจริงและตามระเบียบนายทะเบียนสหกรณ์ว่าด้วย  
 การบัญชี พ.ศ 2560 ข้อ 6.

	ปี 2563	ปี 2562
	บาท	บาท
7. ดอกเบี้ยเงินให้กู้ค้างรับ - สุทธิ ประกอบด้วย		
ดอกเบี้ยเงินให้สมาชิกกู้ค้างรับ	463,478.25	479,741.50
ดอกเบี้ยเงินให้สหกรณ์อื่นกู้ค้างรับ	0.00	260,581.25
รวม	463,478.25	740,322.75
หัก ค่าเผื่อหนี้สงสัยจะสูญ -		
ดอกเบี้ยเงินให้สหกรณ์อื่นกู้ค้างรับ	0.00	260,581.25
รวมดอกเบี้ยเงินให้กู้ค้างรับ - สุทธิ	463,478.25	479,741.50

8. ลูกหนี้อื่น - สุทธิ ประกอบด้วย

ลูกหนี้ตัวแทนหักเงินส่ง	342,972.75	30,119.00
ลูกหนี้ระหว่างดำเนินคดี	64,708,165.25	0.00
ลูกหนี้ตามคำพิพากษา	3,677,622.70	1,328,400.76
รวม	68,728,760.70	1,358,519.76
หัก ค่าเผื่อหนี้สงสัยจะสูญ		
ค่าเผื่อหนี้สงสัยจะสูญ - ลูกหนี้ระหว่างดำเนินคดี	64,708,165.25	0.00
ค่าเผื่อหนี้สงสัยจะสูญ - ลูกหนี้ตามคำพิพากษา	2,158,122.70	1,328,400.76
ลูกหนี้อื่น - สุทธิ	1,862,472.75	30,119.00



- 32 -  
**สหกรณ์ออมทรัพย์เครือโรงพยาบาลสุวาทและเปาโล จำกัด**

**หมายเหตุประกอบงบการเงิน (ต่อ)**

**สำหรับปีสิ้นสุด วันที่ 30 กันยายน 2563**

**8. ลูกหนี้อื่น - สุทธิ ประกอบด้วย (ต่อ)**

ณ วันที่ 3 ตุลาคม 2562 สหกรณ์ออมทรัพย์เครือโรงพยาบาลสุวาทและเปาโล จำกัด ได้ยื่นฟ้องสหกรณ์ออมทรัพย์  
 ฝโมสรรคไฟ จำกัด ตามคดีหมายเลขคำที่ พ2424/2562 ต่อศาลแพ่งกรุงเทพใต้ ฐานความผิด กู้ยืม ถ้าประกัน เรียกเงินคืน  
 ให้จำเลยที่ 1 ชำระเงินกู้พร้อมดอกเบี้ยแก่โจทก์จนถึงวันฟ้องเป็นเงิน 64,708,165.25 บาท พร้อมดอกเบี้ยในอัตราร้อยละ  
 7.50 ต่อปี ของเงินต้นจำนวน 61,362,640.25 บาท นับตั้งแต่วันฟ้องเป็นต้นไปจนกว่าจะชำระหนี้เสร็จแก่โจทก์ ฤดีอยู่  
 ระหว่างกระบวนการพิจารณา

	<u>ปี 2563</u>	<u>ปี 2562</u>
	<u>บาท</u>	<u>บาท</u>
<b>9. สินทรัพย์หมุนเวียนอื่น ประกอบด้วย</b>		
วัสดุคงเหลือ	29,733.80	18,848.76
ดอกเบี้ยเงินฝากสหกรณ์อื่นค้างรับ	102,698.63	35,890.42
ดอกเบี้ยหุ้นกู้ค้างรับ	5,812,029.35	6,300,438.88
ดอกเบี้ยตั๋วสัญญาใช้เงินค้างรับ	0.00	11,452.06
เงินตรงจ่ายดำเนินคดี	223,158.00	0.00
ค่าเบี้ยประกันภัยจ่ายล่วงหน้า	4,550.42	3,930.12
ค่าใช้จ่ายจ่ายล่วงหน้า	69,844.80	77,556.80
เงินรอเรียกคืน	1,100.00	3,800.00
<b>รวม</b>	<b>6,243,115.00</b>	<b>6,451,917.04</b>
<b>10. เครื่องใช้สำนักงาน - สุทธิ ประกอบด้วย</b>		
ส่วนที่ไม่แสดงค่าเสื่อมราคาสะสม		
เครื่องใช้สำนักงาน	9,775.76	28,163.91
<b>รวม</b>	<b>9,775.76</b>	<b>28,163.91</b>
ส่วนที่แสดงค่าเสื่อมราคาสะสม		
ราคาทุน		
เครื่องใช้สำนักงาน	705,329.22	640,663.22
<b>หัก</b> ค่าเสื่อมราคาสะสม	268,638.63	134,003.30
<b>รวม</b>	<b>436,690.59</b>	<b>506,659.92</b>
<b>เครื่องใช้สำนักงาน - สุทธิ</b>	<b>446,466.35</b>	<b>534,823.83</b>

- 33 -  
 สหกรณ์ออมทรัพย์เครือโรงพยาบาลสุราษฎร์ธานีและเปาโล จำกัด

หมายเหตุประกอบงบการเงิน (ต่อ)

สำหรับปีสิ้นสุด วันที่ 30 กันยายน 2563

	ปี 2563	ปี 2562
	บาท	บาท
11. เงินเบิกเกินบัญชีธนาคารและเงินกู้ยืมระยะสั้น ประกอบด้วย		
ตั๋วสัญญาใช้เงิน ธ.ทหาร ไทย จำกัด(มหาชน)	0.00	18,000,000.00
ตั๋วสัญญาใช้เงิน ธ.กรุงเทพ จำกัด(มหาชน)	205,000,000.00	80,000,000.00
ตั๋วสัญญาใช้เงิน ธ.กรุงศรีอยุธยา จำกัด(มหาชน)	103,000,000.00	132,000,000.00
รวม	308,000,000.00	230,000,000.00

รายละเอียดเงินเบิกเกินบัญชีธนาคาร ตั๋วสัญญาใช้เงิน และเงินกู้ยืมระยะสั้น ณ วันที่ 30 กันยายน 2563 และ 2562 ปรากฏดังนี้

รายการ	วงเงินกู้ยืม		อัตราดอกเบี้ย		เงินกู้คงเหลือ		หลักประกัน
	(หน่วย : ล้านบาท)		(ร้อยละ)		(หน่วย : ล้านบาท)		
	ปี 2563	ปี 2562	ปี 2563	ปี 2562	ปี 2563	ปี 2562	
<b>เงินเบิกเกินบัญชีธนาคาร</b>							
บมจ.ธนาคารกรุงศรีอยุธยา	5.00	5.00	5.95	8.25	0.00	0.00	หุ้นกู้
<b>ตั๋วสัญญาใช้เงิน</b>							
บมจ.ธนาคารทหารไทย	45.00	45.00	2.75	2.60	0.00	18.00	หุ้นกู้
บมจ.ธนาคารกรุงเทพ	230.00	130.00	2.80	2.80	205.00	80.00	หุ้นกู้
บมจ.ธนาคารกรุงศรีอยุธยา	170.00	170.00	2.50	2.90	103.00	132.00	หุ้นกู้
<b>เงินกู้ยืมระยะสั้น</b>							
ชุมนุมสหกรณ์ออมทรัพย์แห่งประเทศไทย จำกัด	30.00	0.00	3.80	0.00	0.00	0.00	เงินฝากประจำชอ.
<b>เงินกู้ยืมระยะปานกลาง</b>							
ชุมนุมสหกรณ์ออมทรัพย์แห่งประเทศไทย จำกัด	200.00	0.00	3.80	0.00	0.00	0.00	เงินฝากและหุ้น

	ปี 2563	ปี 2562
	บาท	บาท
12. เงินรับฝาก ประกอบด้วย		
เงินรับฝากออมทรัพย์	6,111,720.20	3,427,615.60
เงินรับฝากออมทรัพย์พิเศษ	606,631,844.56	421,293,468.45
เงินฝากออมทรัพย์สันทวี	13,118,400.00	11,085,000.00
เงินฝากออมทรัพย์เพิ่มค่า	0.00	205,190,954.56
รวม	625,861,964.76	640,997,038.61

2/8

34 -  
สหกรณ์ออมทรัพย์เครือโรงพยาบาลสุววิทยุและเปาโต จำกัด

หมายเหตุประกอบงบการเงิน (ต่อ)

สำหรับปีสิ้นสุด วันที่ 30 กันยายน 2563

	ปี 2563	ปี 2562
	บาท	บาท
13. <u>หนี้สินหมุนเวียนอื่น</u> ประกอบด้วย		
ภาษีหัก ณ ที่จ่ายค้างจ่าย	3,750.00	3,750.00
เงินรับแทนบริษัทประกันภัยค้างจ่าย	37,023.00	9,638.25
เงินประกันสังคมรอนำส่ง	4,200.00	10,500.00
ดอกเบี้ยเงินกู้ยืมค้างจ่าย	7,054.80	30,871.23
ดอกเบี้ยเงินรับฝากค้างจ่าย	666,070.60	4,321,918.20
ค่าธรรมเนียมการชงบบัญชีค้างจ่าย	40,000.00	40,000.00
ค่าใช้จ่ายค้างจ่าย	31,579.91	32,300.54
เงินรอตรวจสอบ	1,348,776.43	1,306,744.00
เงินรอจ่ายคืน	49,008.41	45,218.59
เงินรอจ่ายคืนทุนเรือนหุ้น	346,470.13	260,442.26
<b>รวม</b>	<b>2,533,933.28</b>	<b>6,061,383.07</b>
14. <u>ทุนสะสมตามข้อบังคับ ระเบียบและอื่น ๆ</u> ประกอบด้วย		
ทุนสาธารณประโยชน์	5,408,688.79	5,966,888.79
ทุนรักษาระดับอัตราเงินปันผล	1,567,146.36	1,567,146.36
กองทุนช่วยเหลือผู้กู้ประกันเงินกู้	7,586,673.57	7,684,645.57
ทุนสวัสดิการเพื่อสมาชิก	5,195,510.10	5,602,596.10
ทุนเพื่อการศึกษา	3,079,037.50	3,375,701.00
ทุนขยายงาน	5,695,000.00	5,595,000.00
<b>รวม</b>	<b>28,532,056.32</b>	<b>29,791,977.82</b>
15. <u>กำไร (ขาดทุน) จากเงินลงทุนที่ยังไม่เกิดขึ้น</u> ประกอบด้วย		
ยอดขมาต้นงวด	60,571,848.41	22,319,680.23
การเปลี่ยนแปลงในระหว่างงวด	(29,828,649.86)	38,252,168.18
ยอดคงเหลือปลายงวด	<b>30,743,198.55</b>	<b>60,571,848.41</b>

ระเบียบวาระที่ 7  
เรื่อง พิจารณานอญุมัติการจัดสรรกำไรสุทธิประจำปี 2563

ประธาน -

7.1 เรื่องขออนุมัติเบิกจ่ายทุนรักษาระดับอัตราเงินปันผล

ประธาน เนื่องจากในปีนี้ สหกรณ์มีกำไรสุทธิประจำปี 2563 เป็นเงิน 18,721,325.57 บาท และคณะกรรมการดำเนินการกั้นสมควรถ่ายเงินปันผล โบนัส 1.65 % ทำให้การจัดสรรกำไรสุทธิปีนี้ เป็นเงินทั้งสิ้น 20,132,325.57 บาท ซึ่งเกินกว่ายอดกำไรสุทธิ เป็นเงิน 1,411,000.00 บาท

ที่ประชุมคณะกรรมการดำเนินการ ชุดที่ 26 ครั้งที่ 13/2563 เมื่อวันที่ 11 พฤศจิกายน 2563 จึงมีมติให้ใช้ทุนรักษาระดับอัตราเงินปันผล ตามระเบียบสหกรณ์ออมทรัพย์เครือโรงพยาบาลพะเยา ใทนตะเปาโต จำกัด ว่าด้วยการใช้ทุนรักษาระดับอัตราปันผล พ.ศ.2563 ตามข้อ 6(1) โดยจ่ายเช็คจำนวนเงินส่วนที่ขาดเพื่อเป็นประโยชน์แก่สมาชิกทั้งหลายอย่างทั่วถึง

จึงเสนอขอมติขอความเห็นชอบในการใช้ทุนรักษาระดับอัตราเงินปันผล

ทุนรักษาระดับอัตราเงินปันผล ณ 30 กันยายน 2563 เป็นจำนวนเงิน = 1,567,146.36 บาท

หัก การจัดสรรกำไรสุทธิ ปี 2563 เกิน เป็นจำนวนเงิน = 1,411,000.00 บาท

คงเหลือทุนรักษาระดับอัตราเงินปันผล เป็นจำนวนเงิน = 156,146.36 บาท

มติที่ประชุม -



7.2 พิจารณานุมัติการจัดสรรกำไรสุทธิประจำปี 2563

สภกรณ์อภิมหาวิทยาลัยศรีนครินทรวิโรฒและเปาโล จำกัด  
การจัดสรรกำไรสุทธิ  
ประจำปี สิ้นสุดวันที่ 30 กันยายน 2563

รายการ	2563		2562	
	จำนวนเงิน (บาท)	%	จำนวนเงิน (บาท)	%
กำไรสุทธิประจำปี	18,721,623.65	100.00	24,321,904.97	100.00
1. สำรองไม่น้อยกว่าร้อยละ 10 ของกำไรสุทธิ	1,872,792.57	10.00	2,438,278.97	10.03
2. ค่าบำรุงสันนิบาตสหกรณ์แห่งประเทศไทย ร้อยละ 1 ของกำไรสุทธิ แต่ไม่เกิน 30,000.00 บาท	30,000.00	0.16	30,000.00	0.12
3. เงินปันผลตามกฎหมายกระทรวงไม่เกินร้อยละ 10.00 คิดให้ตามส่วนระยะเวลา ร้อยละ 1.65 (ปี 2562 ร้อยละ 2.25)	10,981,174.00	58.66	14,294,726.00	58.77
4. เงินเฉลี่ยคืน ตามส่วนรวมจำนวนดอกเบี้ยที่ส่งแก่สหกรณ์ ในระหว่างปี ร้อยละ 17 (ปี 2562 ร้อยละ 17.00)	6,315,020.00	33.73	6,128,900.00	25.20
5. โบนัสกรรมการและเจ้าหน้าที่ของสหกรณ์	683,339.00	3.65	890,000.00	3.66
6. ทุนสาธารณูปโภคอื่น ไม่เกิน ร้อยละ 10 ของกำไรสุทธิ	50,000.00	0.27	140,000.00	0.58
7. ทุนช่วยเหลือผู้กู้ประกันหนี้เงินกู้	50,000.00	0.27	100,000.00	0.41
8. ทุนสวัสดิการหรือการสงเคราะห์เพื่อสมาชิก	50,000.00	0.27	100,000.00	0.41
9. ทุนเพื่อการศึกษาอบรมทางสหกรณ์	50,000.00	0.27	100,000.00	0.41
10. ทุนเพื่อจัดตั้งสำนักงาน	50,000.00	0.27	100,000.00	0.41
รวม	20,132,325.57	107.55	24,321,904.97	100.00

เบิกจ่ายจากทุนรักษาระดับอัตราเงินปันผล เป็นจำนวนเงิน = 1,411,000.00 บาท

มติที่ประชุม -

### กำไรสุทธิประจำปี

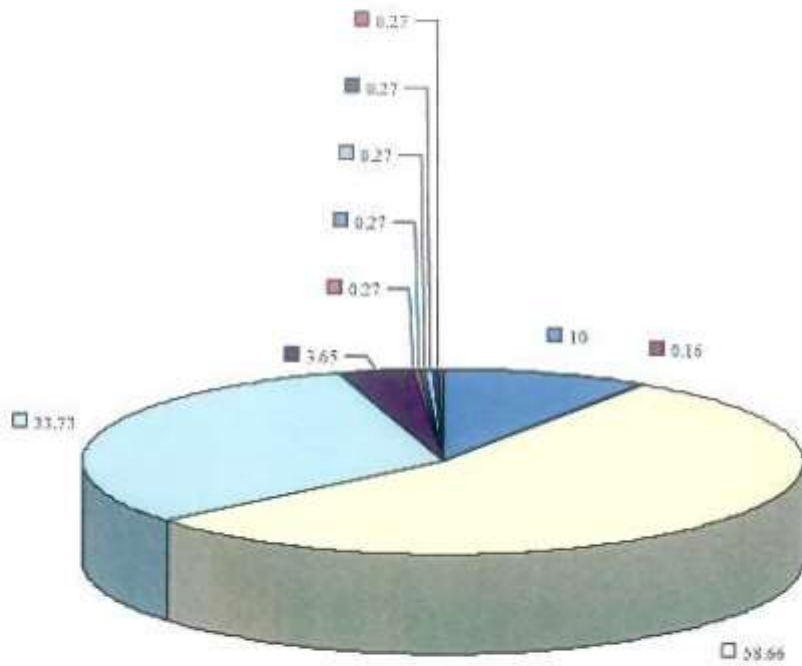

เงินสำรอง	กำไรสุทธิประจำปี	เงินปันผล
เงินเหลือทิ้ง	กำไรสุทธิประจำปี	กำไรสุทธิประจำปี
ทุนสำรองเงินฝาก	กำไรสุทธิประจำปี	กำไรสุทธิประจำปี
ทุนสำรองเงินฝาก	กำไรสุทธิประจำปี	กำไรสุทธิประจำปี
ทุนสำรองเงินฝาก	กำไรสุทธิประจำปี	กำไรสุทธิประจำปี
ทุนสำรองเงินฝาก	กำไรสุทธิประจำปี	กำไรสุทธิประจำปี



**ระเบียบวาระที่ 8**  
**เรื่อง พิจารณากำหนดวงเงินกู้ยืมหรือการค้าประกัน ประจำปี 2564**

**ประธาน** -

วงเงินกู้ยืมประจำปี 2563 ที่ประชุมใหญ่พิจารณาอนุมัติวงเงินกู้ยืมหรือการค้าประกันประจำปีไว้เป็นจำนวนเงิน 800 ล้านบาท สำหรับวงเงินกู้ยืมประจำปี 2564 คณะกรรมการดำเนินการชุดที่ 26 ขอเสนอให้ที่ประชุมพิจารณากำหนดวงเงินกู้ยืมเป็นจำนวนเงิน 800 ล้านบาท (เท่ากับปีก่อน) เพื่อเสริมสภาพคล่องสำหรับการบริการทางการเงินแก่สมาชิกสหกรณ์ฯ ในอนาคต

จึงขอให้ที่ประชุมพิจารณาอนุมัติ

**มติที่ประชุม** -

**ระเบียบวาระที่ 9**  
**เรื่อง พิจารณาอนุมัติแผนงานและงบประมาณประจำปีของสหกรณ์**  
**ประจำปี 2564**

**ประธาน** -

## แผนงานการดำเนินงานสหกรณ์ฯ ปี 2564

**ภารกิจ :** เป็นสถาบันการเงินที่มีความมั่นคงขององค์กร มีระบบการบริหารงานที่โปร่งใส และการให้บริการที่ตอบสนองความต้องการของสมาชิกอย่างแท้จริง

- 1) การพัฒนาคุณภาพชีวิตสมาชิก
- 2) การพัฒนาคุณภาพการบริการ

## แผนดำเนินงาน

- 1) การสร้างความเข้าใจในอุดมการณ์สหกรณ์ฯ ที่ถูกต้องแก่สมาชิก
- 2) การสนับสนุนสินเชื่อและการออมเพื่อคุณภาพชีวิตสมาชิก
- 3) การส่งเสริมและให้ความรู้ทางการเงินรองรับวัยเกษียณอายุ
- 4) การแสวงหาช่องทางการลงทุนที่ให้ผลตอบแทนที่เหมาะสม
- 5) การเพิ่มประสิทธิภาพการทางบริการให้สูงขึ้น
- 6) การนำเทคโนโลยีมาปรับใช้ในการปฏิบัติงานและบริการเพิ่มขึ้น

## การดำเนินงานของสหกรณ์ประจำปี 2564

### เป้าหมายการดำเนินงาน

ขยายฐานฐานสมาชิกให้เพิ่มจากปีที่ผ่านมาอย่างน้อยร้อยละ 3

ขยายฐานเงินฝากให้เพิ่มจากปีที่ผ่านมาอย่างน้อยร้อยละ 5

ขยายฐานสินเชื่อให้เพิ่มจากปีที่ผ่านมาอย่างน้อยร้อยละ 7

หัวข้อการดำเนินงาน	การดำเนินงาน ปี 2563	แผนงาน ปี 2564	เพิ่ม หรือ (ลดลง) %
1. จำนวนสมาชิก	4,853	5,028	3
2. เงินรับฝากสมาชิก	625,862,000	657,153,000	5
3. เงินให้สมาชิกกู้	663,120,000	709,538,000	7

ประมาณการรายได้รายจ่าย ปี 2564  
 สหกรณ์ออมทรัพย์เครือข่ายโรงพยาบาลไทยและปภัด จำกัด

เริ่ม 1 ตุลาคม 2563 - 30 กันยายน 2564

หน่วย:บาท

ที่	รายการ	แผนงาน ปี 2563	รับจริง / จ่ายจริง ณ 30 ก.ย. 2563	แผนงาน ปี 2564	ร้อยละ ของรายได้	หมายเหตุ
	<b>รายได้</b>					
1	ดอกเบี้ยรับเงินให้กู้	40,000,000.00	41,617,776.78	39,500,000.00	48.44	เป็นดอกเบี้ยรับที่ได้รับจากลูกค้าเงินให้กู้
2	ดอกเบี้ยเงินรับฝาก	3,500,000.00	3,517,944.37	3,550,000.00	4.35	เป็นดอกเบี้ยรับที่ได้รับจากเงินรับฝาก
3	ผลตอบแทนจากเงินลงทุนและรายได้อื่น ๆ	40,000,000.00	37,988,887.90	38,500,000.00	47.21	เป็นรายได้ดอกเบี้ยจากเงินลงทุนและรายได้อื่น ๆ
	<b>รวมรายได้</b>	<b>83,500,000.00</b>	<b>83,124,609.05</b>	<b>81,550,000.00</b>	<b>100.00</b>	
	<b>รายจ่าย</b>					
1	ดอกเบี้ยจ่าย	23,000,000.00	24,423,369.40	23,000,000.00	28.20	เป็นดอกเบี้ยจ่ายเงินรับฝาก และเงินกู้ยืม
2	เงินสมทบกองทุนสำรองเลี้ยงชีพ	250,000.00	246,682.00	280,000.00	0.34	ตามระเบียบของสหกรณ์
3	หนี้สงสัยจะสูญ - ลูกค้า	31,200,000.00	34,961,258.01	800,000.00	0.98	ตัดยอดลูกค้า/ส.ส.ไม่สรรพอไฟที่คาดว่าจะเก็บเงินไม่ได้
						ซึ่งต้องปฏิบัติตามระเบียบของสหกรณ์ฯ
4	ค่าเสื่อมราคาอาคารและอุปกรณ์	200,000.00	153,023.48	200,000.00	0.25	คิดค่าเสื่อมราคาทรัพย์สินของสหกรณ์
5	ค่าตัดจ่ายสิทธิการใช้ประโยชน์	80,000.00	46,103.55	70,000.00	0.09	ตัดจ่ายการใช้ประโยชน์ประโยชน์ในเขตพื้นที่
	<b>ค่าบริการ</b>					
	6.1 หมวดเงินเดือน	3,130,000.00	3,106,120.00	3,320,000.00	4.07	งบประมาณรายจ่าย
	6.2 หมวดค่าตอบแทน	840,000.00	651,321.00	830,000.00	1.02	งบประมาณรายจ่าย
	6.3 หมวดค่าใช้สอย	1,630,000.00	815,406.04	1,393,000.00	1.71	งบประมาณรายจ่าย
	<b>รวมรายจ่าย</b>	<b>60,330,000.00</b>	<b>64,403,283.48</b>	<b>29,893,000.00</b>	<b>36.66</b>	
	<b>กำไรสุทธิ</b>	<b>23,170,000.00</b>	<b>18,721,325.57</b>	<b>51,657,000.00</b>	<b>63.34</b>	
	<b>รวมรายจ่ายและกำไรสุทธิ</b>	<b>83,500,000.00</b>	<b>83,124,609.05</b>	<b>81,550,000.00</b>	<b>100.00</b>	

สภากรณอภิมหารักษ์ศรีวิชัยพยาบาลพระปกเกล้า จำกัด

งบประมาณรายจ่ายประจำปี 2564

คำบริหาร

ที่	รายการ	แผนงาน ปี 2563	จ่ายจริง 30 ก.ย. 2563	แผนงาน ปี 2564	ร้อยละ ของรายจ่าย	หมายเหตุ
<b>หมวดเงินเดือน</b>						
1	เงินเดือน และค่าครองชีพ	3,130,000.00	3,106,120.00	3,320,000.00	5.51	ผู้จัดการและเจ้าหน้าที่สหกรณ์
	<b>รวมหมวดเงินเดือน</b>	<b>3,130,000.00</b>	<b>3,106,120.00</b>	<b>3,320,000.00</b>	<b>5.51</b>	
<b>หมวดค่าตอบแทน</b>						
2	ค่าตอบแทน	120,000.00	95,000.00	120,000.00	0.20	เป็นค่าตอบแทนที่ปรึกษาและอื่น ๆ
3	ค่าตอบแทนผู้ตรวจสอบกิจการ	60,000.00	60,000.00	60,000.00	0.10	ค่าตอบแทนผู้ตรวจสอบกิจการ
4	ค่าตอบแทนผู้สอบบัญชี	70,000.00	70,000.00	70,000.00	0.12	ค่าตอบแทนผู้สอบบัญชีรวมอนุเขตภาคกลาง
5	เบี้ยประชุมกรรมการ	300,000.00	237,600.00	300,000.00	0.50	ค่าเบี้ยประชุมกรรมการประจำเดือนและกรจุมถการเงินนี้
6	ค่ารักษาพยาบาล	250,000.00	188,721.00	250,000.00	0.41	ผู้จัดการและเจ้าหน้าที่สหกรณ์
7	ค่าสงวนเวลา	40,000.00	-	30,000.00	0.05	งานเร่งด่วนที่ต้องปฏิบัติงานนอกเวลาทำการ ให้กับสหกรณ์ รวมถึงงานที่ต้องปฏิบัติเพิ่มเติม
	<b>รวมหมวดค่าตอบแทน</b>	<b>840,000.00</b>	<b>651,321.00</b>	<b>830,000.00</b>	<b>1.38</b>	
<b>หมวดค่าใช้จ่าย</b>						
8	คชช. ในการประชุมใหญ่	300,000.00	173,834.00	250,000.00	0.41	ค่าอาหาร,เอกสารรายงานกิจการ,ของใช้ระยะสั้น ฯลฯ ในวันประชุมใหญ่
9	ค่ารับรอง	40,000.00	28,538.00	40,000.00	0.07	ค่าอาหารและของพาราวัน ในการประชุมคณะกรรมการ และหน่วยงานที่เกี่ยวข้อง
10	ค่าเบี้ยเลี้ยงพาหนะ - เจ้าหน้าที่	180,000.00	162,408.00	180,000.00	0.30	ค่าเบี้ยเลี้ยงและค่าพาหนะสำหรับเจ้าหน้าที่ผู้ไปปฏิบัติงานให้กับสหกรณ์
11	ค่าเบี้ยเลี้ยงพาหนะ - กรรมการ	40,000.00	19,650.00	40,000.00	0.07	ค่าเบี้ยเลี้ยงและค่าพาหนะสำหรับกรรมการผู้ไปปฏิบัติงานให้กับสหกรณ์
12	ค่าเครื่องพิมพ์คอมพิวเตอร์	150,000.00	77,020.71	100,000.00	0.17	ค่าเครื่องพิมพ์,ค่าแท็บเล็ตและวัสดุอื่นๆ ใช้ประจำสำนักงาน และติดต่อทางธุรกิจ
13	ค่าธรรมเนียมธนาคาร	40,000.00	20,568.00	30,000.00	0.05	การให้บริการและเอกสารทางการเงิน



สหกรณ์ออมทรัพย์ศรีอยุธยาพยาบาล จักัด

งบประมาณรายจ่ายประจำปี 2564

คำบริหาร

ที่	รายการ	แผนงาน ปี 2563	จ่ายจริง 30 ก.ย. 2563	แผนงาน ปี 2564	ร้อยละ ของรายจ่าย	หมายเหตุ
14	ค่าซ่อมแซมและบำรุงรักษาทรัพย์สิน	150,000.00	92,374.00	150,000.00	0.25	ค่าบำรุงรักษาโปรแกรมคอมพิวเตอร์และอุปกรณ์ต่างๆ
15	ค่าสาธารณูปโภค	50,000.00	42,900.66	70,000.00	0.12	ค่าเช่า ไฟฟ้า ค่าโทรศัพท์
16	ค่าตอบแทนพนักงาน	50,000.00	-	50,000.00	0.08	ค่าใช้จ่ายในการตกแต่ง หรืออาจจะโดยขาด, ปรับเปลี่ยนสำนักงาน ตามนโยบายของโรงพยาบาล
17	ค่าไปรษณีย์	15,000.00	9,185.00	15,000.00	0.02	ค่าเติมบัตรคั่นหนังสือสมัครย. วันสิ้นปี และค่าส่งเอกสารอื่นๆ
18	ค่าใช้จ่ายเพื่อผลิต	30,000.00	13,235.72	30,000.00	0.05	ค่าใช้จ่ายอื่นๆ ที่ไม่สามารถคาดหมายได้ล่วงหน้า
19	ค่าใช้จ่ายในการจัดเก็บเอกสาร	10,000.00	10,961.50	13,000.00	0.02	ส่งบริษัพิมพ์เอกสารของสหกรณ์เพื่อความเรียบร้อย
20	เงินสมทบประกันสังคมของลูกสมทบ	80,000.00	57,485.00	80,000.00	0.13	จ่ายตามกฎหมายกำหนด
21	ค่าใช้จ่ายในการประชาสัมพันธ์	80,000.00	21,150.00	50,000.00	0.08	ค่าใช้จ่ายในการประชาสัมพันธ์ส่งเสริมในคำเชิญซื้อ, คำแจ้งฝาก และอื่นๆ
22	ค่าปีโป้ประกันภัย	15,000.00	11,170.45	15,000.00	0.02	ค่าใช้จ่ายที่จ่ายประกันภัยในสหกรณ์ และประกันอุบัติเหตุ จ.น.ท.
23	เงินอุดหนุน	50,000.00	50,000.00	50,000.00	0.08	เงินอุดหนุนจากกองทุนช่วยเหลือผู้ทำประกันส่วนสหกรณ์
24	ค่าใช้จ่ายในการดำเนินงานคดี	300,000.00	24,925.00	200,000.00	0.33	ค่าใช้จ่ายในการดำเนินคดีฟ้องสหกรณ์ NPL (ดีมี) ระหว่างปี
25	ค่าใช้จ่ายในการศึกษาอบรม	50,000.00	-	30,000.00	0.05	ค่าใช้จ่ายในการศึกษาอบรม เจ้าหน้าที่, กรรมการ, สมาชิกสหกรณ์
	รวมหมวดค่าใช้จ่าย	1,630,000.00	815,406.04	1,393,000.00	2.31	
	รวมรายจ่ายค่าบริหารทั้งสิ้น	5,600,000.00	4,572,847.04	5,543,000.00	9.19	
	หมวดครุภัณฑ์					
1	เครื่องคอมพิวเตอร์และอุปกรณ์	200,000.00	64,666.00	100,000.00	0.17	เพื่อสำรองข้อมูลสำนักงาน/ คอมพิวเตอร์/ เครื่องปริ้นเตอร์/
						กรณีชำรุดระหว่างปี อีกทั้งสหกรณ์มีโครงการปรับปรุงสำนักงานใหม่
	รวมหมวดครุภัณฑ์	200,000.00	64,666.00	100,000.00	0.17	

งบประมาณรายจ่ายประจำปี 2564 ขออนุมัติด้วยทุกรายการตามวงเงินที่เสนอ ยกเว้นหมวดครุภัณฑ์

มติที่ประชุม -

ระเบียบวาระที่ 10  
เรื่อง พิจารณาเลือกตั้งคณะกรรมการดำเนินการประจำปี 2564

ประธาน - ตามข้อบังคับของสหกรณ์ ข้อที่ 63 ให้สหกรณ์มีคณะกรรมการดำเนินการสหกรณ์ ประกอบด้วย ประธานกรรมการหนึ่งคนและกรรมการอื่นอีกไม่เกินสิบสี่คน ซึ่งที่ประชุมใหญ่เลือกตั้งจากสมาชิก ขอเสนอต่อที่ประชุมพิจารณาเลือกตั้งคณะกรรมการดำเนินการประจำปี 2564 ดังนี้

1. รายชื่อกรรมการที่พ้นจากตำแหน่งตามวาระ ดังนี้

1. นางพรทิพย์ ยศโต	ประธานกรรมการ
2. นายสุปัญญา เทียนเล็ก	สังกัดพญาไท 1
3. นางกฤษณา นุกูล	สังกัดพญาไท 2
4. น.ส.จริธา ทะทา	สังกัดพญาไท 2
5. นายอรุณ กุลขันธ์	สังกัดพญาไท 3
6. นายอุดมศักดิ์ ทอดสูงเนิน	สังกัดพญาไท 3
7. นางทิพย์วรรณ เพชรน้ำเงิน	สังกัดเปาโลพหลโยธิน

รายชื่อกรรมการที่พ้นจากตำแหน่งตามวาระ และไม่มีสิทธิสมัครรับเลือกตั้งครั้งนี้

1. นางพรทิพย์ ยศโต
2. นางกฤษณา นุกูล
3. นายอุดมศักดิ์ ทอดสูงเนิน

รายชื่อกรรมการที่พ้นจากตำแหน่งตามวาระ และมีสิทธิสมัครรับเลือกตั้งได้อีก ดังนี้

1. นายสุปัญญา เทียนเล็ก	สังกัดพญาไท 1
2. น.ส.จริธา ทะทา	สังกัดพญาไท 2
3. นายอรุณ กุลขันธ์	สังกัดพญาไท 3
4. นางทิพย์วรรณ เพชรน้ำเงิน	สังกัดเปาโลพหลโยธิน

2. รายชื่อกรรมการที่ยังอยู่ในตำแหน่งอีก 1 ปี

1. นายมาโนช วาณิชจิตร	สังกัดพญาไท 1
2. นายบุญหลาย จำจ้าง	สังกัดพญาไท 1
3. นางสาวพิมพ์ญา สายด้วง	สังกัดพญาไท 2
4. นางสาวอัมพิกา เสาต้นหัด	สังกัดพญาไทนวนินทร์
5. นางสาวณัฐญาณี ไหมแจริญ	สังกัดพญาไทศรีราชา
6. นางกรรณิกา ส้อมทอง	สังกัดเปาโลพหลโยธิน

- 7. นายสหรัฐ ไมตรีอินพัย
- 8. นางสาวอรอุมา กวมทรัพย์

- สังกัดเปาโลพลอยซิน
- สังกัดเปาโลสมุทรปราการ

3. การกำหนดจำนวนคณะกรรมการชุดที่ 27 ปี 2564 จำนวน 15 คน ดังนี้

โรงพยาบาล	จำนวน /คน	กรรมการ อยู่อีก 1 ปี	เลือกตั้งทดแทนอีก/คน
ประธานกรรมการ	1	-	1
1. พญาไท 1	2	2	-
2. พญาไท 2	4	1	3
3. พญาไท 3	2	-	2
4. พญาไทนวนินทร์	1	1	-
5. พญาไทศรีราชา	1	1	-
6. เปาโลพลอยซิน	2	2	-
7. เปาโลสมุทรปราการ	1	1	-
8. เปาโลโชคชัย 4	1	-	1
รวม	15	8	7

4. พิจารณานเลือกประธานกรรมการสหกรณ์

4.1 ที่มา- ในการประชุมใหญ่สามัญประจำปี 2561 ของสหกรณ์ออมทรัพย์เครือโรงพยาบาลพญาไท และเปาโล จำกัด สมาชิกได้เลือก นางพรทิพย์ ยศโต เป็นประธานกรรมการสหกรณ์ นั้น เนื่องจากในปีนี้นางพรทิพย์ ยศโต ครบวาระการดำรงตำแหน่ง 1 วาระ (2 ปี) ดังนั้น ในการประชุมใหญ่สามัญประจำปี 2563 จึงจะต้องมีการเลือกตั้งประธานกรรมการสหกรณ์ แทน นางพรทิพย์ ยศโต

4.2 วิธีการเลือกตั้ง ให้ที่ประชุมใหญ่เสนอชื่อนักบุคคลที่จะได้รับการเลือกตั้งเป็นประธานกรรมการ โดยบุคคลนั้นต้องเป็นสมาชิกสหกรณ์ออมทรัพย์ฯ แล้วทำการเลือกด้วยวิธีนับคะแนนเสียงจากที่ประชุมใหญ่ ผู้ที่ได้คะแนนสูงสุดเพียงคนเดียว จะได้รับการเลือกตั้งให้เป็นประธานกรรมการสหกรณ์

จึงเสนอให้ที่ประชุมเพื่อพิจารณา

มติที่ประชุม -

5. เสนอเห็นควรเลือกตั้งกรรมการดำรงตำแหน่งที่ว่าง จากสังกัดโรงพยาบาลพญาไทและเปาโล ดังนี้

- 1. โรงพยาบาลพญาไท 2 จำนวน 3 คน
- 2. โรงพยาบาลพญาไท 3 จำนวน 2 คน
- 3. โรงพยาบาลเปาโลโชคชัย 4 จำนวน 1 คน

มติที่ประชุม -

6. ผลของการเลือกตั้งคณะกรรมการแทนตำแหน่งที่ว่าง จำนวน 7 คน  
อยู่ในตำแหน่ง 2 ปี

ลำดับที่	ชื่อ	สังกัด	คะแนน
1.	.....	.....	.....
2.	.....	.....	.....
3.	.....	.....	.....
4.	.....	.....	.....
5.	.....	.....	.....
6.	.....	.....	.....
7.	.....	.....	.....

มติที่ประชุม -

ระเบียบวาระที่ 11  
เรื่อง เลือกตั้งผู้ตรวจสอบกิจการประจำปี 2564

**ประธาน** - เสนอให้ที่ประชุมพิจารณาเลือกตั้งผู้ตรวจสอบกิจการของสหกรณ์ ตามข้อบังคับของสหกรณ์ฯ ข้อ 78 และ ข้อ 79

"ผู้ตรวจสอบกิจการ ให้ที่ประชุมใหญ่เลือกตั้งสมาชิกหรือบุคคลภายนอกผู้มีคุณวุฒิ ความรู้ความสามารถในด้านธุรกิจ การเงิน บัญชี เศรษฐกิจ กฎหมาย หรือสหกรณ์หนึ่งคน หรือหลายคนให้เป็นผู้ตรวจสอบกิจการของสหกรณ์เป็นการประจำปี

จำนวนผู้ตรวจสอบกิจการตามวรรคหนึ่ง ให้เป็นไปตามที่นายทะเบียนสหกรณ์กำหนด  
ที่ประชุมใหญ่จะเลือกตั้งกรรมการดำเนินการหรือผู้ซึ่งดำรงตำแหน่งหน้าที่ประจำในสหกรณ์เป็นผู้ตรวจสอบกิจการไม่ได้"

"การดำรงตำแหน่งผู้ตรวจสอบกิจการ ผู้ตรวจสอบกิจการมีวาระอยู่ในตำแหน่งได้คราวละหนึ่งปีทางบัญชีของสหกรณ์ ถ้าเมื่อครบกำหนดเวลาแล้วหากยังไม่มีการเลือกตั้งผู้ตรวจสอบกิจการคนใหม่ ก็ให้ผู้ตรวจสอบกิจการคนเดิมปฏิบัติหน้าที่ไปพลางก่อน

ผู้ตรวจสอบกิจการซึ่งออกไปนั้นอาจได้รับเลือกตั้งอีกได้"

**ประธาน:** เพื่อให้ได้บุคคลที่มีความรู้ความสามารถ มีผลงาน และตรวจสอบงานสหกรณ์ รวมทั้งเสนอผลการตรวจสอบตามแบบที่นายทะเบียนสหกรณ์กำหนด ต่อคณะกรรมการเป็นประจำทุกเดือน

โดยทางสหกรณ์ได้ออกประกาศ สหกรณ์ออมทรัพย์เครือข่ายโรงพยาบาลพญาไทและเปาโล จำกัด ที่ สก.ป. 2 / 2564 เรื่อง รับสมัครผู้ตรวจสอบกิจการ ประจำปี 2564 ประกาศลงวันที่ 15 ตุลาคม 2563

สำหรับในปี 2564 นี้ เนื่องจากมีผู้สมัครมาจำนวน 1 ราย จึงขอเสนอให้ที่ประชุมใหญ่พิจารณาผู้ตรวจสอบกิจการของสหกรณ์ออมทรัพย์ฯ ซึ่งเป็นผู้ที่มีคุณสมบัติตรงตามระเบียบนายทะเบียนสหกรณ์ว่าด้วยการตรวจสอบกิจการของสหกรณ์ พ.ศ.2559 และตามที่คณะกรรมการดำเนินการของสหกรณ์ออมทรัพย์ฯ กำหนด ดังนี้

**สหกรณ์ออมทรัพย์เครือข่ายโรงพยาบาลพญาไท จำกัด**

**รายการการเสนอเข้ารับเป็น "ผู้ตรวจสอบกิจการ" ประจำปี 2564**

รายการ	นางรุ่งทิพย์ ศรีสิทธิธรรม
1. ราคาต่อปี	60,000.00 บาท
2. วัตถุประสงค์และขอบเขตการตรวจสอบ	1. เพื่อตรวจสอบและประเมินผลการปฏิบัติงานด้านการเงินและการบัญชี 2. เพื่อให้ข้อเสนอแนะในการแก้ไขปรับปรุงการปฏิบัติงานด้านการเงินและบัญชี 3. เพื่อตรวจสอบและให้ข้อเสนอแนะเกี่ยวกับการดำเนินงานของสหกรณ์
3. ขอบเขตการตรวจสอบและวิธีการตรวจสอบ	1. ตรวจสอบเอกสาร หลักฐาน และการบันทึกบัญชีระหว่างเดือน 2. ตรวจสอบการบริหารงานของคณะกรรมการให้เป็นไปตาม พรบ.สหกรณ์ ข้อบังคับ และระเบียบของสหกรณ์ ตลอดจนระบบการเงินและบัญชีของสหกรณ์ (ขอบเขตการตรวจสอบ อาจเปลี่ยนแปลงไปตามแนวการตรวจสอบที่กำหนดไว้) 3. วิธีการตรวจสอบ ตรวจสอบภาพรวมทั้งระบบบัญชี เอกสารประกอบการบันทึกบัญชี โดยสุ่มตัวอย่างสำหรับสมุดสรุปรายวันตรวจสอบเอกสาร การจ่ายเงินตรวจทุกรายการบันทึกบัญชี
บริการอื่นๆ	สามารถเข้าร่วมประชุมกรรมการประจำเดือนเพื่อเสนอแนะการบริหารงานให้เป็นไปตามกฎหมายและข้อบังคับของสหกรณ์
การเบิกจ่าย	เบิกจ่ายรายเดือนๆ ละ 5,000.- บาท (ไม่รวมค่าเบี้ยประชุม)

ในกรณีที่ผู้ตรวจสอบกิจการไม่สามารถปฏิบัติงานตรวจสอบในระหว่างปีได้ ให้คณะกรรมการมีอำนาจในการสรรหาผู้ตรวจสอบกิจการของสหกรณ์ มาทดแทนตำแหน่งที่ว่างลงได้

มติที่ประชุม -

**ระเบียบวาระที่ 12**  
**เรื่อง คัดเลือกผู้สอบบัญชีรับอนุญาตเพื่อเสนอนายทะเบียนสหกรณ์**  
**แต่งตั้งเป็นผู้สอบบัญชีของสหกรณ์ ประจำปี 2564**

**ประธาน** - ตามระเบียบนายทะเบียนสหกรณ์ ว่าด้วยผู้สอบบัญชีสหกรณ์ พ.ศ.2542 ได้กำหนดคุณสมบัติของผู้สอบบัญชีสหกรณ์ที่มาจากผู้สอบบัญชีรับอนุญาตว่า ต้องเป็นผู้สอบบัญชีที่ขึ้นทะเบียนเป็นผู้สอบบัญชีสหกรณ์ ได้รับการเลือกตั้งจากที่ประชุมใหญ่สามัญประจำปีของสหกรณ์ และต้องผ่านการอบรมหลักสูตรการบัญชีสหกรณ์โดยผู้สอบบัญชีรับอนุญาต

คณะกรรมการดำเนินการ ชุดที่ 26 ในการประชุมครั้งที่ 13/2563 เมื่อวันที่ 11 พฤศจิกายน 2563 ได้พิจารณาถึงคุณสมบัติของผู้สอบบัญชี ทั้งในด้าน คุณวุฒิ คุณสมบัติ ความรู้ ประสบการณ์ และผลงานในการตรวจสอบที่ผ่านมา ตลอดจนการเสนอบริการอื่นที่พร้อมการตรวจสอบ เช่น การเสนอความเห็นและการให้คำแนะนำ ตลอดจนเข้าร่วมประชุมในการประชุมคณะกรรมการประจำเดือนตามความเหมาะสม

โดยทางสหกรณ์ได้ออกประกาศ สหกรณ์ออมทรัพย์เครือข่ายโรงพยาบาลพญาไทและพญาไท จำกัด ที่ สก.ป. 3 / 2564 เรื่อง รับสมัครผู้สอบบัญชีสหกรณ์ ประจำปี 2564 ประกาศลงวันที่ 15 ตุลาคม 2563

สำหรับในปี 2564 นี้ เนื่องจากมีผู้สมัครมาจำนวน 1 ราย (โดยมีผู้สอบบัญชีสำรอง 1 ราย) จึงขอเสนอให้ที่ประชุมใหญ่พิจารณาเลือกตั้งผู้สอบบัญชีรับอนุญาต ดังนี้

รายละเอียดการเสนอบริการ สอบบัญชี	นางสาวจันทา โปทามเมือง (บริษัท เอ็น.เอส.เค. สอบบัญชี จำกัด)
1. การเข้าปฏิบัติงานตรวจสอบบัญชี - จำนวนครั้งที่เข้าตรวจสอบ - จำนวนผู้ช่วย	- ประมาณปีละ 4 ครั้ง (รวมการเข้าประชุมคณะกรรมการและประชุมใหญ่) ครั้งละประมาณ 2 - 5 วันทำการ - มีผู้ช่วยผู้สอบบัญชีที่มีคุณสมบัติตามที่กรมตรวจบัญชีกำหนด ประมาณ 3 - 5 คน - บริษัทฯ จะจัดส่งผู้สอบบัญชีสหกรณ์คือ นางสาวจันทา โปทามเมือง ผู้สอบบัญชีเลขที่ 11032 เป็นผู้สอบบัญชีลำดับที่ 1 และ นายอากาศ เทศพันธ์ ผู้สอบบัญชีเลขที่ 5282 เป็นผู้สอบบัญชีสำรองลำดับที่ 2 โดยกรณีที่มีเหตุให้ผู้สอบบัญชีลำดับที่ 1 ไม่สามารถปฏิบัติหน้าที่ได้ ก่อนการประชุมใหญ่สามัญประจำปี ให้เลื่อนผู้สอบบัญชีลำดับที่ 2 ขึ้นเสนอแทน กรณีเหตุดังกล่าวเกิดขึ้นภายหลังที่ประชุมใหญ่เห็นชอบ ข้อเสนอบริการนี้แล้วให้ถือว่าที่ประชุมใหญ่เห็นชอบผู้สอบบัญชีทั้ง 2 ราย ตามลำดับ และให้ผู้สอบบัญชีคนใดคนหนึ่งที่สามารถปฏิบัติหน้าที่ตามลำดับ เป็นผู้สอบบัญชีตามข้อเสนอบริการนี้

รายละเอียดการเสนอบริการ สอบบัญชี	นางสาวจันทา โปทาเมือง (บริษัท เอ็น.เอส.เค. สอบบัญชี จำกัด)
2. การจัดทำรายงานผลการตรวจสอบ - รายงานระหว่างปี - รายงานประจำปี - การแสดงความเห็น	- รายงานผลการตรวจบัญชีระหว่างปีให้สหกรณ์ทราบทุกครั้งโดยส่งสำเนาให้กรม ตรวจบัญชีสหกรณ์ทราบ - รายงานการสอบบัญชีประจำปี ตามระเบียบกรมตรวจบัญชีสหกรณ์กำหนด
3. บริการอื่นๆ	- บริษัทรับรองว่าผู้สอบบัญชีที่กำหนดรับงานการสอบบัญชีสหกรณ์อื่นที่มีบัญชี เกี่ยวข้องกับสหกรณ์ของท่าน ไม่เกินจำนวนที่กรมตรวจบัญชีสหกรณ์กำหนด - การวิเคราะห์งบการเงินเป็นบริการเสริม ซึ่งขึ้นอยู่กับความประสงค์ของสหกรณ์และ เป็นไปตามที่กรมตรวจบัญชีสหกรณ์กำหนด - ให้คำแนะนำด้านการบริหารการเงินการบัญชีตามที่เห็นสมควร โดยไม่ถือ เป็นค่าบริการพิเศษ - บริษัทยินดีจะเข้าร่วมประชุมใหญ่ หรือประชุมคณะกรรมการตามที่สหกรณ์นัด หมายเป็นการล่วงหน้า เฉพาะกรณีที่เกี่ยวข้องอันผู้ประกอบวิชาชีพต้องปฏิบัติ เพื่อ ประโยชน์ในการแสดงความเห็นต่องบการเงิน
รายละเอียดการเสนอบริการ สอบบัญชี	นางสาวจันทา โปทาเมือง (บริษัท เอ็น.เอส.เค. สอบบัญชี จำกัด)
4. ค่าธรรมเนียมค่อปี  จำนวนการเบิกค่าธรรมเนียม	- คิดตามปริมาณธุรกิจ (รวมค่าเบี่ยงเสียงและยานพาหนะไว้เรียบร้อยแล้ว เว้นแต่ ค่าใช้จ่ายการขอคำยืนยันข้อคิดและการสอบทานหนี้) 70,000.00 บาท - เบิกจ่ายเป็นงวด รวม 2 งวด โดยงวดที่ 1 จำนวน 30,000 บาท ชำระเมื่อเสร็จสิ้นการ ตรวจสอบครั้งที่ 1 แล้วภายใน 3 วันทำการ และงวดที่ 2 จำนวน 40,000 บาท เมื่อ สหกรณ์ได้รับรายงานการสอบบัญชีประจำปี 2564 แล้วภายใน 3 วันทำการ

มติที่ประชุม

ระเบียบวาระที่ 13

เรื่อง พิจารณาอนุมัติการนำเงินไปฝากหรือลงทุนในหลักทรัพย์ตามประกาศ  
คณะกรรมการพัฒนาการสหกรณ์แห่งชาติ

ประธาน - ตามที่คณะกรรมการพัฒนาการสหกรณ์แห่งชาติ ได้อาศัยอำนาจตามความในมาตรา 62(7) แห่งพระราชบัญญัติสหกรณ์ พ.ศ. 2542 ออกประกาศ ณ วันที่ 3 กรกฎาคม 2558 เรื่อง ข้อกำหนดการฝากหรือลงทุนอย่างอื่นของสหกรณ์ พ.ศ.2558 มีข้อความสำคัญ ดังนี้

“ ข้อ 3 เงินของสหกรณ์อาจฝากหรือลงทุนได้ ดังต่อไปนี้

- (1) บัตรเงินฝากที่ธนาคารเป็นผู้ออก
- (2) คำฝากเงินที่ธนาคารเป็นผู้รับรอง สลากหลังหรือรับอาวัลหรือคำสัญญาใช้เงินที่ธนาคารเป็นผู้สลากหลังหรือรับอาวัล โดยไม่มีข้อจำกัดความรับผิดชอบ
- (3) คราสารแสดงสิทธิในหนี้ที่ธนาคารซึ่งมิใช่รัฐวิสาหกิจเป็นผู้ออก
- (4) บัตรเงินฝาก หรือใบรับฝากเงินที่ออกโดยบริษัทเงินลงทุนหรือบริษัทเครดิตฟองซิเอร์ ซึ่งสถาบันคุ้มครองเงินฝากประกันชำระคืนต้นเงินและดอกเบี้ย
- (5) คราสารแสดงสิทธิในหนี้ที่นิติบุคคลเฉพาะกิจเป็นผู้ออกภายใต้โครงการแปลงสินทรัพย์เป็นหลักทรัพย์ ที่ได้รับอนุญาตตามพระราชกำหนดนิติบุคคลเฉพาะกิจ เพื่อการแปลงสินทรัพย์เป็นหลักทรัพย์ พ.ศ.2540 และคราสารแสดงสิทธิในหนี้ฉบับนี้ได้รับการจัดอันดับความน่าเชื่อถือตั้งแต่ระดับ A- ขึ้นไป จากบริษัทจัดอันดับความน่าเชื่อถือที่ได้รับการเห็นชอบจากคณะกรรมการกำกับหลักทรัพย์และตลาดหลักทรัพย์
- (6) หุ้นกู้ที่มีหลักประกัน หรือหุ้นกู้ไม่ค้ำประกัน ที่ได้รับการจัดอันดับความน่าเชื่อถือตั้งแต่ระดับ A- ขึ้นไป จากบริษัทจัดอันดับความน่าเชื่อถือที่ได้รับการเห็นชอบจากคณะกรรมการกำกับหลักทรัพย์และตลาดหลักทรัพย์
- (7) หน่วยลงทุนของกองทุนรวมที่รัฐวิสาหกิจจัดตั้งขึ้น โดยความเห็นชอบของคณะรัฐมนตรี และอยู่ในการกำกับดูแลของคณะกรรมการกำกับหลักทรัพย์และตลาดหลักทรัพย์

ข้อ 4 การนำเงินไปฝากหรือลงทุนตามข้อ 3 (7) รวมกันต้องไม่เกินทุนสำรองของสหกรณ์ และต้องผ่านการอนุมัติจากที่ประชุมใหญ่ของสหกรณ์ก่อนจึงจะดำเนินการได้

ข้อ 5 การฝากหรือลงทุนของสหกรณ์ที่ได้ดำเนินการตามประกาศคณะกรรมการพัฒนาการสหกรณ์แห่งชาติ เรื่อง ข้อกำหนดการฝากหรือลงทุนอย่างอื่นของสหกรณ์ พ.ศ.2552 อยู่ก่อนวันที่ประกาศฉบับนี้ใช้บังคับ ให้ถือว่าเป็นการฝากหรือลงทุนตามประกาศฉบับนี้ต่อไป

ข้อ 6 ประกาศนี้ให้ใช้บังคับตั้งแต่วันออกประกาศเป็นต้นไป ”



อนึ่ง ณ วันที่ 30 กันยายน 2563 สหกรณ์ออมทรัพย์ฯ มีทุนสำรอง จำนวน 39,315,258.99 บาท รวมกับวงเงินที่จะได้รับการจัดสรรจากกำไรสุทธิประจำปี 2563 อีกจำนวน 1,872,792.57 บาท ทั้งนี้ไม่เกินวงเงิน ทุนสำรอง รวม 41,188,051.56 บาท

ดังนั้น เพื่อให้การบริหารการลงทุนของสหกรณ์ออมทรัพย์ฯ เป็นไปด้วยความระมัดระวังตัว มั่นคง และ เกิดผลตอบแทนที่ดี คณะกรรมการดำเนินการ จึงขอเสนอที่ประชุมใหญ่สามัญให้คณะกรรมการดำเนินการ ของสหกรณ์ออมทรัพย์ฯ นำเงินไปลงทุนในหลักทรัพย์ ตามข้อ 3(7) ได้โดยได้รับความเห็นชอบจาก คณะกรรมการ พัฒนาการสหกรณ์แห่งชาติก่อน

ประธาน จึงเสนอให้ที่ประชุมพิจารณาอนุมัติ

มติที่ประชุม -

ระเบียบวาระที่ 14  
เรื่อง อื่นๆ (ตามแต่จะมีผู้เสนอ)

ประธาน -

14.1 การมอบทุนการศึกษาบุตรสมาชิกประจำปี 2563 จำนวน 11 ทุนๆ ละ 10,000 บาท รวมเป็นเงินทั้งสิ้น 110,000 บาท ดังมีรายงานดังนี้

ที่	ชื่อ - สกุล สมาชิก	ชื่อ - สกุล บุตร	เลขทะเบียน	ตำแหน่ง	จำนวนเงิน(บาท)
<b>สังกัด ร.พ.พญาไท 1</b>					
1	นายชนิสร สอนลีลา	ค.ช.ณัฐรัช สอนลีลา	02113	เจ้าหน้าที่รักษาความปลอดภัย	10,000.00
	<b>รวม 1 ท่าน</b>				<b>10,000.00</b>
<b>สังกัด ร.พ.พญาไท 2</b>					
1	น.ส.เมธิณี สวาทที	ค.ญ.พีรชฎม สวาทที	03213	ผู้ช่วยเหลือพาหนะ (BCT)	10,000.00
2	นางบุษกร บุญเชื้อ	ค.ช.ไอลีน บุญเชื้อ	01734	ผู้ช่วยทันตแพทย์	10,000.00
	<b>รวม 2 ท่าน</b>				<b>20,000.00</b>
<b>สังกัด ร.พ.พญาไท 3</b>					
1	นายประสงค์ เขตต์สุวิธ	ค.ญ.กนกพัฒน์ เขตต์สุวิธ	02743	รับ-ส่งผู้ป่วย	10,000.00
	<b>รวม 1 ท่าน</b>				<b>10,000.00</b>
<b>สังกัด ร.พ.พญาไททวมินทร์</b>					
1	น.ส.สุพัตรา ชารีโฮ	นายอรรถสิทธิ์ ปะวะจ้ง	06275	ผู้ช่วยทันตแพทย์	10,000.00
	<b>รวม 1 ท่าน</b>				<b>10,000.00</b>
<b>สังกัด ร.พ.พญาไทศรีราชา</b>					
1	น.ส.เมธิรัตน์ แถนสุวิวงศ์	ค.ช.ภาทภูมิ ศรีวิชัย	07747	พนักงานผู้ช่วยเหลือผู้ป่วย	10,000.00
	<b>รวม 1 ท่าน</b>				<b>10,000.00</b>
<b>สังกัด ร.พ.เปาโลพหลโยธิน</b>					
1	น.ส.กมลทิพย์ กรุงเทพ	ค.ญ.พิชญนวี สุวรรณวิทย์	06486	เจ้าพนักงานประเมินสิทธิพรบ-๓๐๖ฯพ	10,000.00
	<b>รวม 1 ท่าน</b>				<b>10,000.00</b>
<b>สังกัด ร.พ.เปาโล รังสิต</b>					
1	นางระอฮ ศรีหาเมฆ	ค.ช.ฉัฐวรรณ ศรีหาเมฆ	06504	เจ้าหน้าที่ต้อนรับอาวุโส	10,000.00
	<b>รวม 1 ท่าน</b>				<b>10,000.00</b>
<b>สังกัด ร.พ.เปาโลเกษตร</b>					
1	น.ส.พัญญุตา แก้วเทศ	น.ส.จิรัชฎา มูรินทร์	09166	งาน Admission และ PFTL	10,000.00
	<b>รวม 1 ท่าน</b>				<b>10,000.00</b>
<b>สังกัด ร.พ.เปาโล โขกชัย 4</b>					
1	น.ส.นิภาพร เดิมดวง	ค.ญ.กัณนัท พรหมจันทร์	06387	ผู้ช่วยพยาบาล	10,000.00
	<b>รวม 1 ท่าน</b>				<b>10,000.00</b>
<b>สังกัด ร.พ.เปาโลสมุทรปราการ</b>					
1	นางฉัฐมณ แก้วพินิจ	ค.ช.กิตติภัศ แก้วพินิจ	06443	เจ้าหน้าที่บัญชี	10,000.00
	<b>รวม 1 ท่าน</b>				<b>10,000.00</b>
	<b>รวม 11 ท่าน</b>				<b>110,000.00</b>

มติที่ประชุม

14.2 .....

.....

.....

.....

.....

.....

มติที่ประชุม -

# ภาคผนวก

.COM

<http://www.phyathaicoop.com>



โทร: 0-2279-2000 ต่อ 11171 - 11175  
โทร: 0-2271-7039

มือถือ: 091-926-4820



อาคาร โรงพยาบาลเปาโลนวลโยจีน (ชั้น 11 อาคาร 1)  
เลขที่ 870/1 โรงพยาบาลเปาโลนวลโยจีน  
ถนนนวลโยจีน แขวงสามเสนใน  
เขตมดูาไทย กรุงเทพมหานคร 10400

สหกรณ์ออมทรัพย์เครือโรงพยาบาลไทยและเปาโล จำกัด  
รายงานการประชุมใหญ่สามัญประจำปี 2562  
วันพฤหัสบดีที่ 21 พฤศจิกายน 2562  
ณ ห้องประชุมทูลุฟอเปาโล ชั้น 11 โรงพยาบาลเปาโลพอลิโอธิน จังหวัดกรุงเทพมหานคร

รายนามกรรมการผู้เข้าร่วมประชุม

1. นางพรทิพย์	ยศโต	ประธานกรรมการ
2. นายสหรัฐ	ไมตรีอินทชัย	รองประธานกรรมการ
3. นางทิพวรรณ	เพชรน้ำเงิน	ทวิญญู
4. นางกรรณิกา	ด้อมทอง	กรรมการ
5. นางสาวหิมาญา	ชายด้วง	กรรมการ
6. นางสาวจริยา	ทะทา	กรรมการ
7. นายสุวิญญา	เทียนเด็ก	กรรมการ
8. นายมานิช	วากย์เงินตรา	กรรมการ
9. นายอุดมศักดิ์	ทอดสูงเนิน	กรรมการ
10. น.ส.อรอุมา	กวมทรัพย์	กรรมการ
11. นางสาวอัมพิกา	เสาสันหัด	กรรมการ
12. นางกฤษณา	มุกุล	เลขานุการ

จำนวนสมาชิกสหกรณ์ออมทรัพย์ฯ ทั้งหมด 4,788 คน  
จำนวนสมาชิกที่เข้าร่วมประชุม 354 คน

รายนามกรรมการผู้ไม่เข้าร่วมประชุม

1. น.ส.ฉัฐภาณี	โหมเจริญ	กรรมการ
2. นายอรุณ	กุลขยัน	กรรมการ

ผู้เข้าร่วมประชุม

1. นางบีทมา	ภูริสวัสดิ์	ผู้สอบบัญชีของสหกรณ์
2. นางรุ่งทิพย์	ศรีสาธิตกรรม	ผู้ตรวจสอบกิจการ
3. นายสินชัย	พสภักดิ์	เจ้าหน้าที่กรมส่งเสริมสหกรณ์
4. นางสาววรรณิกา	อัฐวงศ์	นักวิชาการกรมส่งเสริมสหกรณ์
5. นายภูษงค์	ทองแดง	ที่ปรึกษา
6. นายจิรภัทร	ชาตะมีนา	ผู้จัดการ
7. นางโสภา	เวฬุมาธร	ผู้ช่วยผู้จัดการ



เริ่มประชุมเวลา 13.00 น.

นางพรทิพย์ ยศโต ประธานกรรมการ เป็นประธานที่ประชุม ได้กล่าวเปิดประชุม และแจ้งให้ที่ประชุมทราบว่า มีสมาชิกที่ประชุม จำนวน 354 คน ครอบคลุมที่ประชุม ตามข้อบังคับของสหกรณ์- ออมทรัพย์เครือโรงพยาบาลพญาไทและเปาโล จำกัด ข้อ 59 และดำเนินการประชุมตามระเบียบวาระ ดังต่อไปนี้

ระเบียบวาระที่ 1 เรื่องที่ประธานแจ้งให้ที่ประชุมทราบ

เรื่องที่ 1 แนะนำผู้เข้าร่วมประชุม ดังนี้

- |                              |   |
|------------------------------|---|
| 1. นางทิพมา ภูริสมิ          | ผู้สภบบัญชีของสหกรณ์                                |
| 2. นางรุ่งทิพย์ ศรีสิทธิกรรม | ผู้ตรวจสอบกิจการสหกรณ์                              |
| 3. นายสินชัย พศกภักดี        | เจ้าพนักงานส่งเสริมสหกรณ์ชำนาญงาน กรมส่งเสริมสหกรณ์ |
| 4. นางสาววรรณิภา อัฐวงศ์     | นักวิชาการสหกรณ์ปฏิบัติการ กรมส่งเสริมสหกรณ์        |
| 5. นายอุซงค์ ทองแดง          | ที่ปรึกษาสหกรณ์                                     |

มติที่ประชุม รับทราบ

เรื่องที่ 2 กรรมการขอลาการประชุม เนื่องจากติดภารกิจ จำนวน 2 คน คือ

1. น.ส.ฉัฐญาณี ไหมจรรย์
2. นายอรุณ กุศลพันธ์

มติที่ประชุม รับทราบ

ระเบียบวาระที่ 2 รับรองรายงานการประชุมใหญ่สามัญประจำปี 2561

ประธาน ขอให้ที่ประชุมพิจารณารายงานการประชุมใหญ่สามัญประจำปี 2561 เมื่อวันที่เสาร์ที่ 10 พฤศจิกายน 2561 ณ ห้องประชุมศรีบูรพาชั้น อิงธารวิสอร์ท ตำบลหินตั้ง อำเภอเมือง จังหวัดนครนายก โดยสหกรณ์ ได้ส่งรายงาน การประชุมดังกล่าว ให้สมาชิกพิจารณา beforehand แล้ว รายละเอียดในรายงานกิจการ ภาคผนวก หน้าที่ 1 ถึง หน้าที่ 54 จะมีการแก้ไขหรือเพิ่มเติมประการใดหรือไม่อย่างไร

มติที่ประชุม รับรองรายงานการประชุมใหญ่สามัญประจำปี 2561 โดยไม่มีการแก้ไขเป็นเอกฉันท์



ระเบียบวาระที่ 3 รายงานผลการดำเนินงานของสหกรณ์ออมทรัพย์ ประจำปี 2562

ประธาน ได้มอบหมายให้ ผู้จัดการสหกรณ์ฯ รายงานผลการดำเนินงานประจำปี 2562 ให้ที่ประชุมทราบ  
ผู้จัดการ เสนอผลการดำเนินงานของสหกรณ์ฯ ประจำปี 2562 ดังนี้

รายการ	2562 (30 ก.ย. 62)	2561 (30 ก.ย. 61)	เปลี่ยนแปลง เพิ่ม (ลด)
1. จำนวนสมาชิก	4,788	4,615	173
2. ทุนดำเนินงาน	1,713,927,332.90	1,531,897,476.70	182,029,856.20
3. ทุนของสหกรณ์	836,868,911.22	754,180,938.33	82,687,972.89
4. ทุนเรือนหุ้น	685,306,200.00	630,075,650.00	55,230,550.00
5. ทุนสำรอง	36,876,980.02	32,244,586.91	4,632,393.11
6. ทุนสะสมตามข้อบังคับฯ	29,791,977.82	28,715,765.90	1,076,211.92
7. เงินฝากออมทรัพย์ (คงเหลือ)	208,618,570.16	3,401,072.58	205,217,497.58
8. เงินฝากออมทรัพย์ (ระหว่างปี)	226,537,988.42	18,080,607.69	208,457,380.73
9. เงินฝากออมทรัพย์พิเศษ (คงเหลือ)	421,293,468.45	500,732,604.65	(79,439,136.20)
10. เงินฝากออมทรัพย์พิเศษ (ระหว่างปี)	226,665,106.31	229,720,253.84	(3,055,147.53)
11. เงินฝากออมทรัพย์สินทวี (คงเหลือ)	11,085,000.00	15,683,100.00	(4,598,100.00)
12. เงินฝากออมทรัพย์สินทวี (ระหว่างปี)	9,240,605.55	10,888,600.00	(1,647,994.45)
13. เงินให้กู้ยืม (คงเหลือ) – สุทธิ	634,493,854.52	614,615,369.30	19,878,485.22
14. เงินให้กู้ยืม (ระหว่างปี)	410,015,432.28	383,182,254.98	26,833,177.30
15. รายได้	79,513,072.92	72,590,851.57	6,922,221.35
16. รายจ่าย	55,191,167.95	31,765,596.28	23,425,571.67
17. กำไรสุทธิ	24,321,904.97	40,825,255.29	(16,503,350.32)

นายวรุณ สมาชิกสหกรณ์ เลขที่ 07959 สอบถาม เจ้าหน้าที่กรมส่งเสริมสหกรณ์ เรื่อง การกำกับดูแล  
สหกรณ์ และ เรื่องสหกรณ์ที่เกิดปัญหา

นายสินชัย เจ้าพนักงานส่งเสริมสหกรณ์ สำหรับบทบาทและหน้าที่กรมส่งเสริมสหกรณ์ มีหน้าที่หลักๆ  
คือ การกำกับดูแล ส่งเสริมและ ให้คำแนะนำที่ถูกต้องตามระเบียบและกฎหมาย ทางเราจะ ไม่สามารถเข้าไปดูรายละเอียดการ  
ปฏิบัติงานของแต่ละสหกรณ์ได้อย่างทั่วถึง ประกอบกับบุคลากรของกรมส่งเสริมสหกรณ์มีอยู่อย่างจำกัด จึงไม่สามารถดูแล  
ได้อย่างทั่วถึง

**นายวรุณ สมาชิกสหกรณ์ เลขที่ 07959** ถามสหกรณ์เรื่องการนำเงินไปลงทุน สาหกรณ์ออมทรัพย์สโสร รถไฟ ว่าพิจารณาอะไร ทำไมเราจึงนำเงินไปลงทุน ทางสหกรณ์ได้มีการวิเคราะห์ความเสี่ยงด้วยหรือไม่

**ผู้จัดการ** สำหรับการพิจารณาลงทุนกับสหกรณ์ออมทรัพย์สโสรรถไฟ จำกัด นั้น พิจารณาได้ดังนี้

1. ปัจจุบันหากนับย้อนกลับไปเมื่อ 10 ปี ที่ผ่านมา ทางสหกรณ์นำเงินสภาพคล่องส่วนเกินไปลงทุน เพื่อแสวงหาผลตอบแทนกลับสู่สมาชิก
2. สหกรณ์ได้วิเคราะห์ความเสี่ยงทุกมิติ ไม่ว่าจะเป็นความเสี่ยงตัวองค์กร ความเสี่ยงอัตราดอกเบี้ยและอัตราผลตอบแทน รวมถึงงบการเงินของสหกรณ์ออมทรัพย์สโสรรถไฟ จำกัด ก็อยู่ในระดับดี
3. สัดส่วนการลงทุน ก็ไม่มากเกินไปเมื่อเทียบกับการลงทุนทั้งหมด
4. ประทับกับกรณีปัญหาของสหกรณ์ออมทรัพย์สโสรรถไฟ จำกัด ที่ปฏิเสธการจ่าย เกิดจากการที่ คณะกรรมการบริหารชุดปัจจุบันไม่จ่ายชำระหนี้ ทั้งที่มีสภาพคล่องทางการเงินเพียงพอที่จะจ่ายได้ เป็นสิ่งที่ไม่เคยเกิดขึ้น ในระบบสหกรณ์ออมทรัพย์ของประเทศไทย ซึ่งกรมส่งเสริมสหกรณ์ก็พยายามจะแก้ปัญหา โดยออกคำสั่งนายทะเบียน สหกรณ์ เพื่อให้สหกรณ์ออมทรัพย์สโสรรถไฟ จำกัด ชำระหนี้ดังกล่าวแล้ว

**มติที่ประชุม** รับทราบ

**นายวรุณ สมาชิกสหกรณ์เลขที่ 07959** สอบถามเรื่องโครงการคลินิกหลายทุกซ์ทางการเงิน เหตุใดไม่เปิด ให้สมาชิกสามารถทำได้ทุกคน เนื่องจากปัจจุบันสมาชิกเป็นหนี้ธนาคารเป็นจำนวนมาก

**ผู้จัดการ** จริงๆ แล้วสมาชิกรายใดที่มีปัญหาทางการเงินสามารถติดต่อทางสหกรณ์ เพื่อให้สหกรณ์ช่วยเหลือ ได้ตลอดอยู่แล้ว สำหรับโครงการคลินิกหลายทุกซ์ เป็นโครงการเสริมเพื่อให้สมาชิกสามารถพบปะพูดคุยกับคณะกรรมการ ถึงสิ่งกีดกันๆ จะได้เพิ่มความสะดวกให้แก่สมาชิก

**นายวรุณ สมาชิกสหกรณ์เลขที่ 07959** สอบถามเรื่องการบริการเงินกู้และเงินฝาก เงินกู้สหกรณ์จะได้ ดอกเบี้ยเงินกู้จากสมาชิก ส่วนเงินลงทุนได้ผลตอบแทนที่น้อยกว่าให้สมาชิกกู้ ทำไมสหกรณ์ถึงไม่ดำเนินการขยายเงินกู้ให้ มากกว่านำเงินไปลงทุน หากเป็นเช่นนี้แล้วสหกรณ์ก็จะได้มีผลประกอบการที่สูงขึ้น

**ผู้จัดการ** จริงๆ แล้วหลักการที่สมาชิกเสนอมานั้นถูกต้อง แต่ในทางปฏิบัติไม่สามารถทำได้ เนื่องจาก โดยหลักแล้วสหกรณ์ต้องการปล่อยสินเชื่อแก่สมาชิก แต่สมาชิกที่มีความสามารถจ่ายชำระได้ก็ไม่มากู้ ส่วนสมาชิกที่กู้ ก็มีความสามารถในการชำระหนี้ได้อย่างจำกัด หากเพิ่มสินเชื่อมากขึ้น สหกรณ์ก็จะเสี่ยงสูงขึ้นตามลำดับ จึงเกิดสภาพคล่อง ทางการเงิน สหกรณ์จำเป็นต้องนำเงินไปลงทุนเพื่อสร้างผลตอบแทน แม้ว่าผลตอบแทนจะน้อยลงก็ตาม

**นายวรุณ สมาชิกสหกรณ์เลขที่ 07959** สอบถามเรื่องการลงทุนในหุ้นกู้ บมจ.การบินไทย และหุ้นกู้ บมช.บ้านปู เนื่องจาก บมช.การบินไทย ปัจจุบันบริหารงานขาดทุนอย่างต่อเนื่อง แกรงว่าจะมีปัญหาในอนาคต ส่วนหุ้นกู้ บมช.บ้านปู ซึ่งผลิตถ่านหิน ปัจจุบันถ่านหินเขลิกนำมาใช้ผลิตกระแสไฟฟ้า จึงสอบถามการลงทุนของสหกรณ์





ผู้จัดการ ดำหรับหุ้นกู้ทั้ง 2 บริษัท สามารถลงทุนได้ตามหลักเกณฑ์ ของที่กำหนดไว้ และการลงทุนในสัดส่วนที่ไม่มาก แต่ก็จะต้องติดตามสถานการณ์ทั้ง 2 บริษัทอย่างต่อเนื่อง

มติที่ประชุม รับทราบ

ระเบียบวาระที่ 4 การเปลี่ยนแปลงจำนวนสมาชิกประจำปี 2562

ประธาน ได้มอบหมายให้ผู้จัดการสาขาฯ รายงานผลการเปลี่ยนแปลงจำนวนสมาชิกในปี 2562

ผู้จัดการ เสนอผลการเปลี่ยนแปลงจำนวนสมาชิกระหว่างปี 2562 ดังนี้

ยอดจำนวนสมาชิก ณ 30 กันยายน 2561					4,602	คน	
ยอดเปลี่ยนแปลงในระหว่างปี							
บวก สมาชิกเข้าใหม่				=	544	คน	
					=	5,146	คน
<u>หัก</u> สมาชิกลาออก	290	คน					
สมาชิกถูกให้ออกจากสหกรณ์	82	คน	=		372	คน	
คงเหลือ ณ 30 กันยายน 2562			=		4,774	คน	
ยอดจำนวนสมาชิกสมทบ ณ 30 กันยายน 2561					=	13	คน
ยอดเปลี่ยนแปลงในระหว่างปี							
บวก สมาชิกเข้าใหม่				=	1	คน	
					=	14	คน
<u>หัก</u> สมาชิกลาออก	0	คน					
สมาชิกถูกให้ออกจากสหกรณ์	0	คน	=		0	คน	
คงเหลือ ณ 30 กันยายน 2562			=		14	คน	

มติที่ประชุม รับทราบ

ระเบียบวาระที่ 5 รับทราบรายงานของผู้ตรวจสอบกิจการ ประจำปี 2562

ประธาน เรียงเชิญ นางรุ่งทิพย์ ศรีสิทธิกรรม ผู้ตรวจสอบกิจการสาขาฯ รายงานผลการตรวจสอบกิจการประจำปี 2562

ผู้ตรวจสอบกิจการ ได้เสนอรายงานผลการตรวจสอบกิจการของสหกรณ์ออมทรัพย์ฯ ประจำปี 2562 ให้ที่ประชุมใหญ่รับทราบ ดังนี้



รายงานการตรวจสอบกิจการ  
สหกรณ์ออมทรัพย์เครือข่ายโรงพยาบาลพญาไท จำกัด  
ประจำปีสิ้นสุด 30 กันยายน 2562

เสนอ สมาชิกสหกรณ์ออมทรัพย์เครือข่ายโรงพยาบาลพญาไท จำกัด

ตามมติที่ประชุมใหญ่สามัญประจำปี 2561 เมื่อวันที่ 10 พฤศจิกายน 2561 ได้เลือกตั้งข้าพเจ้าเป็นผู้ตรวจสอบกิจการประจำปีทางบัญชี

ข้าพเจ้าได้ทำการตรวจสอบ และรายงานผลการตรวจสอบ ต่อคณะกรรมการดำเนินการเป็นประจำทุกเดือน ข้าพเจ้าขอเสนอการตรวจสอบประจำปี โดยสรุป ดังนี้

**1. วัตถุประสงค์ของการตรวจสอบ**

- 1.1 เพื่อตรวจสอบและประเมินผลการปฏิบัติงานด้านการบัญชีและการเงิน
- 1.2 เพื่อให้ข้อเสนอแนะในการแก้ไขปรับปรุงการปฏิบัติงานด้านการเงินและบัญชี
- 1.3 เพื่อตรวจสอบและให้ข้อเสนอแนะเกี่ยวกับการดำเนินงานของสหกรณ์

**2. ขอบเขตการตรวจสอบ และวิธีการตรวจสอบ**

- 2.1 ตรวจสอบเอกสาร หลักฐาน และการบันทึกบัญชีระหว่างเดือน
- 2.2 ตรวจสอบบัญชี รายละเอียดลูกหนี้ ทุนเรือนหุ้น และเงินรับฝาก เทียบกับบัญชีคุมยอด (ขอบเขตการตรวจสอบ อาจเปลี่ยนแปลงไปตามแนวการตรวจสอบที่กำหนดไว้)
- 2.3 วิธีการตรวจสอบ ตรวจสอบภาพรวมทั้งระบบบัญชี เอกสารประกอบการบันทึกบัญชีโดยสุ่มตัวอย่าง สำหรับสมุดสรุปประจำวันตรวจสอบเอกสารการจ่ายเงิน ตรวจสอบทุกรายการบันทึกบัญชี

**3. ผลการดำเนินงานของสหกรณ์**

ในปีบัญชี 2562 สหกรณ์มีสมาชิกเข้า-ออก ดังนี้

สมาชิกสามัญคงเหลือยกมาต้นปี	4,602 คน
เพิ่ม รับสมาชิกระหว่างปี	544 คน
ลด สมาชิกลาออกระหว่างปี	290 คน
ลด สมาชิกถูกให้ออกจากสหกรณ์	82 คน
คงเหลือ ณ 30 กันยายน 2562	<u>4,774</u> คน
สมาชิกสมทบคงเหลือยกมาต้นปี	13 คน
เพิ่ม รับสมาชิกระหว่างปี	1 คน
ลด สมาชิกถูกให้ออกจากสหกรณ์	0 คน
คงเหลือ ณ 30 กันยายน 256	<u>14</u> คน

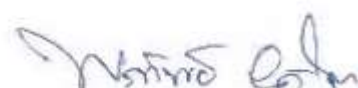

3.1 การให้เงินกู้แก่สมาชิก

ในระหว่างปี สหกรณ์ให้เงินกู้แก่สมาชิกทั้งสิ้น รวมเป็นเงิน 410,015,432.28 บาท แยกประเภทเงินกู้ดังนี้

เงินกู้เพื่อการหมุนเวียน	314	สัญญา	เป็นเงิน	3,600,300.00	บาท
เงินกู้เพื่อการหมุนเวียน	10,327	สัญญา (ครึ่ง)	เป็นเงิน	40,793,835.60	บาท
(กระแสรายวัน)					
เงินกู้สามัญหมุนเวียน	114	สัญญา (ครึ่ง)	เป็นเงิน	11,432,577.68	บาท
(กระแสรายวัน)					
เงินกู้สามัญ	1,712	สัญญา	เป็นเงิน	254,631,719.00	บาท
เงินกู้พิเศษ	103	สัญญา	เป็นเงิน	99,557,000.00	บาท

ได้ตรวจสอบเอกสารสัญญาเงินกู้ และหนังสือค้ำประกัน โดยวิธีสุ่มตัวอย่าง การให้กู้เงิน เป็นไปตามข้อบังคับและระเบียบที่สหกรณ์กำหนดไว้

3.2 การรับฝากเงินจากสมาชิก

ในระหว่างปี สหกรณ์รับฝากเงินจากสมาชิก ดังนี้

รับฝากออมทรัพย์เพิ่มค่า	208,618,570.16	บาท
รับฝากออมทรัพย์พิเศษ	421,293,468.45	บาท
รับฝากออมทรัพย์สินทวี	<u>11,085,000.00</u>	บาท
รวมรับฝากเงิน	<u>640,997,038.61</u>	บาท

3.3 การถือหุ้นของสมาชิก

ทุนเรือนหุ้นยกมาจากต้นปี	630,075,650.00	บาท
บวก เพิ่มระหว่างปี	93,814,270.00	บาท
หัก ถอนหุ้นระหว่างปี	38,583,720.00	บาท
คงเหลือ	<u>685,306,200.00</u>	บาท

3.4 การฝากเงินกับสหกรณ์อื่น

ณ วันสิ้นปีบัญชี สหกรณ์ได้ฝากเงินกับสหกรณ์อื่นทั้งสิ้น ดังนี้

เงินฝากชุมนุมสหกรณ์ออมทรัพย์แห่งประเทศไทย จำกัด - ประจำ	15,000,000.00	บาท
เงินฝากสหกรณ์ออมทรัพย์สโมสรรถไฟ จำกัด - ออมทรัพย์	4,895,400.00	บาท
เงินฝากสหกรณ์ออมทรัพย์สโมสรรถไฟ จำกัด - ออมทรัพย์พิเศษ	48,713,400.00	บาท
เงินฝากสหกรณ์ออมทรัพย์ตำรวจแห่งชาติ จำกัด - ประจำ	<u>20,000,000.00</u>	บาท
รวมเงินฝากสหกรณ์อื่น	<u>88,608,800.00</u>	บาท

3.5 การลงทุนของสหกรณ์รวมทั้งระยะสั้นและระยะยาว

ณ วันสิ้นปีบัญชี สหกรณ์มีเงินลงทุนทั้งสิ้น ดังนี้

ถือหุ้นชุมนุมสหกรณ์ออมทรัพย์แห่งประเทศไทย จำกัด	200,000,000.00	บาท
คำสัญญาใช้เงินชุมนุมสหกรณ์ออมทรัพย์แห่งประเทศไทย จำกัด	10,000,000.00	บาท
กองทุนรวม โครงสร้างพื้นฐาน (EGATIF)	12,223,750.00	บาท
เงินลงทุนในหุ้นกู้ บมจ. ปรท.	15,000,000.00	บาท
เงินลงทุนในหุ้นกู้ บมจ. เทมราชพัฒนาที่ดิน	30,000,000.00	บาท
เงินลงทุนในหุ้นกู้ บมจ. บ้านปู	45,000,000.00	บาท
เงินลงทุนในหุ้นกู้ บมจ. การบินไทย	110,106,831.73	บาท
เงินลงทุนในหุ้นกู้ บมจ. อินโดรามา เวนเจอร์ส	60,000,000.00	บาท
เงินลงทุนในหุ้นกู้ บ. น้ำตาลมิตรผล จำกัด	20,000,000.00	บาท
เงินลงทุนในหุ้นกู้ บมจ. ปรท.สำรวจและผลิตปิโตรเลียม	30,357,419.05	บาท
เงินลงทุนในหุ้นกู้ บมจ. เจริญโภคภัณฑ์อาหาร	21,935,600.81	บาท
เงินลงทุนในหุ้นกู้ บมจ. ซีพีออลล์	110,000,000.00	บาท
เงินลงทุนในหุ้นกู้ บมจ. ซีพีเอฟ (ประเทศไทย)	40,000,000.00	บาท
เงินลงทุนในหุ้นกู้ บมจ. ดับบลิวเอชเอ คอร์ปอเรชั่น	5,000,000.00	บาท
เงินลงทุนในหุ้นกู้ บมจ. ระบบขนส่งมวลชนกรุงเทพ	10,000,000.00	บาท
เงินลงทุนในหุ้นกู้ บมจ. บัตรกรุงไทย	10,000,000.00	บาท
เงินลงทุนในหุ้นกู้ บมจ. เบอริตี้ชุกเกอร์	10,000,000.00	บาท
เงินลงทุนในหุ้นกู้ บ. อมตะ บี กริม เพาเวอร์ เอสพีวี จำกัด	36,000,000.00	บาท
เงินลงทุนในหุ้นกู้ บมจ. บีทีเอสกรุ๊ปโฮลดิ้งส์	40,000,000.00	บาท
เงินลงทุนในหุ้นกู้ บมจ. โกลคอนอินดัสเทรียล คอนเน็คชั่น	10,000,000.00	บาท
เงินลงทุนในหุ้นกู้ บมจ. ไทยเบฟเวอเรจ	20,000,000.00	บาท
เงินลงทุนในหุ้นกู้ บมจ. บี กริม เพาเวอร์	10,000,000.00	บาท
เงินลงทุนในหุ้นกู้ บมจ. บางจาก คอร์ปอเรชั่น	5,000,000.00	บาท
เงินลงทุนในหุ้นกู้ บมจ. ไมเนอร์ อินเตอร์เนชั่นแนล	20,000,000.00	บาท
<b>รวมเงินลงทุน</b>	<b><u>880,623,601.59</u></b>	<b>บาท</b>

3.6 รายได้ของสหกรณ์

ดอกเบี้ยรับเงินให้กู้	37,481,337.27	บาท
ดอกเบี้ยรับเงินฝาก	4,012,129.62	บาท
ผลตอบแทนจากการลงทุน	37,688,845.89	บาท
รายได้อื่น ๆ	<u>330,760.14</u>	บาท
<b>รวม</b>	<b><u>79,513,072.92</u></b>	<b>บาท</b>

### 3.7 รายจ่ายของสหกรณ์

รายจ่ายต่างๆ ของสหกรณ์ ได้จ่ายไปในกิจการของสหกรณ์ ควรแก่เหตุผล เป็นไปตามระเบียบและมติที่ประชุมของคณะกรรมการมีเอกสารประกอบการจ่ายเงินครบถ้วน การจ่ายเงินในการบริหารธุรกิจของสหกรณ์โดยมีค่าใช้จ่ายในการบริหารทั้งสิ้น 55,191,167.95 บาท การจ่ายเงินทุนสะสมระหว่างปี เป็นไปตามวัตถุประสงค์แห่งทุน และระเบียบที่ สหกรณ์กำหนด ไม่เกินยอดเงินแต่ละประเภท ในปี 2562 สหกรณ์มีกำไรสุทธิ 24,321,904.97 บาท ลดลงจากปีที่แล้ว 16,503,350.32 บาท เนื่องจากในปี สหกรณ์ ได้ตั้งค่าเผื่อหนี้สงสัยจะสูญถูกหนี้เงินกู้ สหกรณ์ออมทรัพย์ สโมสรรถไฟ จำกัด ซึ่งสหกรณ์ต้องปฏิบัติตามระเบียบสหกรณ์ ว่าด้วยการจัดชั้นคุณภาพถูกหนี้เงินกู้และการเผื่อหนี้สงสัยจะสูญ พ.ศ.2544

3.8 ด้านการบัญชี สหกรณ์บันทึกบัญชีด้วยระบบคอมพิวเตอร์ ถูกต้องตามระบบบัญชีสหกรณ์ออมทรัพย์ เรียบร้อยเป็นปัจจุบันทุกเดือน

### 3.9 ด้านการเงิน

การรับ - จ่ายเงินของสหกรณ์ มีเอกสารประกอบการรับ - จ่ายเงินครบถ้วน การจ่ายเงินของสหกรณ์ถูกต้องตามระเบียบ สหกรณ์เก็บรักษางบเงินสดประจำวัน ไม่เกินระเบียบที่สหกรณ์กำหนด

### 3.10 การจัดเก็บเอกสาร

สหกรณ์ได้จัดเก็บเอกสาร และหลักฐาน ใบสำคัญและสัญญาเงินกู้ให้เป็นระเบียบเรียบร้อย และอยู่ในมาตรฐานสากล

### 3.11 การบริหารงานบุคคล

สหกรณ์ได้บริหารงานโดยจัดจ้างผู้จัดการเป็นผู้รับผิดชอบในการจัดการธุรกิจได้จัดให้เจ้าหน้าที่รับผิดชอบในหน้าที่ปฏิบัติงานตามโครงสร้างของสหกรณ์ มีการช่วยเหลือการปฏิบัติงานในหน้าที่แทนกันได้ระหว่างเจ้าหน้าที่แต่ละแผนก ในปี 2562 สหกรณ์ได้มีการหมุนเวียนตำแหน่งหน้าที่ของเจ้าหน้าที่ ซึ่งมีการปรับปรุงในการบริหารงานบุคคลขึ้นผู้จัดการและเจ้าหน้าที่แต่ละคนมีประสิทธิภาพ และตั้งใจในการทำงานทุกคน

## 4. การปฏิบัติตามระเบียบข้อบังคับ และ พ.ร.บ.สหกรณ์ พ.ศ. 2542

สหกรณ์ปฏิบัติตามข้อบังคับ ระเบียบและ พ.ร.บ.สหกรณ์ พ.ศ. 2542 มีการประชุมคณะกรรมการดำเนินการเป็นประจำทุกเดือน และได้กำหนดระเบียบต่างๆ ในการปฏิบัติงานให้สอดคล้องกับข้อบังคับแล้ว และได้จัดทำเอกสารเกี่ยวกับรายงานการประชุมคณะกรรมการดำเนินการประจำเดือน และผลการดำเนินงานของสหกรณ์ประจำเดือนให้กรมส่งเสริมสหกรณ์ตามคำสั่งของกรมส่งเสริมสหกรณ์



5. การปฏิบัติเกี่ยวกับโครงการพิเศษ นอกจากการให้เงินกู้ฉุกเฉิน และ เงินกู้สามัญ แล้ว สหกรณ์ฯ ยังได้จัดริเริ่มโครงการต่างๆ เพื่อช่วยเหลือสมาชิก เกี่ยวกับสวัสดิการในการครองชีพ และอื่นๆ

โครงการเงินฝากเพิ่มค่า ซึ่งมีระยะเวลาจำกัด และให้อัตราดอกเบี้ยสูง

โครงการเงินกู้สามัญเพื่อสมาชิก (บุคคลค่าประกัน)

โครงการพักดินเพื่อสมาชิก

โครงการคลินิกคลายทุกข์ ซึ่ง ในปี 2562 มี 2 โครงการด้วยกัน

จึงขอชมเชย ฝ่ายจัดการที่จัดโครงการพิเศษ เพื่อช่วยบรรเทาความเดือดร้อนของสมาชิก ตามหลัก  
และวิธีการสหกรณ์

#### 6. ข้อเสนอแนะระหว่างกาตรวจสอบ

ให้ข้อเสนอแนะเกี่ยวกับการพิจารณาหลักเกณฑ์การให้เงินกู้ และให้คำเสนอแนะเกี่ยวกับข้อสงสัย  
เกี่ยวกับระเบียบการปฏิบัติงานของสหกรณ์ ข้อบังคับ และ พ.ร.บ.สหกรณ์ ที่คณะกรรมการสอบทานในปีประชุมคณะ -  
กรรมการประจำเดือน และได้เข้าร่วมประชุมคณะกรรมการประจำเดือน

ข้อเสนอแนะให้สมาชิกทราบและขอความร่วมมือการส่งเงินชำระหนี้ของสมาชิก โดยส่ง  
ผ่านทางธนาคาร ควรรู้อยู่ชื่อสมาชิกผู้ส่งชำระหนี้ด้วย เพื่อประโยชน์ของสมาชิกและการเงินของสหกรณ์ เพราะ  
ณ 30 กันยายน 2562 สหกรณ์มีเงินรอการตรวจสอบ จำนวน 1,306,744.00 บาท ลดลงจากปีที่แล้ว จำนวนเงิน  
473,906.00 บาท

ข้าพเจ้าขอขอบคุณคณะกรรมการดำเนินการ และเจ้าหน้าที่ของสหกรณ์ออมทรัพย์  
เครือโรงพยาบาลพญาไทและเปาโล จำกัด ที่อำนวยความสะดวกในการตรวจสอบ การบริหารงาน และปฏิบัติตาม  
คำแนะนำในการตรวจสอบ

(ลงชื่อ) รุ่งทิพย์ ศรีอิทธิกรรม

(นางรุ่งทิพย์ ศรีอิทธิกรรม)

ผู้ตรวจสอบกิจการ

ประธาน สมาชิกท่านใดมีข้อสงสัยจะสอบถามหรือไม่

นายวราณ สมาชิกสหกรณ์เลขที่ 07959 สอบถามว่า เงินรอตรวจสอบคือเงินอะไร ทำไมจึงมียอดคงค้างสูง แม้ว่ายอดจะลดลงเมื่อเทียบกับปีที่แล้ว และเงินรอตรวจสอบเป็นบัญชีสำคัญอะไรหรือไม่

ผู้ตรวจสอบกิจการ รายงานว่า เงินรอตรวจสอบคือเงินที่สมาชิกโอนเงินเข้าสหกรณ์ โดยสมาชิกไม่ได้แจ้งว่าเป็นเงินของใคร จ่ายค่าอะไรบ้าง จึงทำให้มียอดเงินค้างอยู่กับสหกรณ์มีปริมาณที่สูง แต่ในปีนี้มียอดลดลงเมื่อเทียบกับปีก่อน แต่ส่วนมากจะเป็นยอดที่ค้างบัญชีเฉพาะช่วงวันสิ้นเดือน พอสิ้นเดือนสมาชิกมีการแจ้งรายละเอียดมายังสหกรณ์ เงินจำนวนนี้ก็จะลดลงซึ่งเป็นปกติอยู่แล้วไม่มีบัญชีอะไร แต่อย่างไรก็ตามเพื่อประโยชน์ของตัวเอง เมื่อโอนเงินแล้วควรแจ้งมายังสหกรณ์ด้วย

นายวราณ สมาชิกสหกรณ์เลขที่ 07959 สหกรณ์ควรมีการดำเนินการที่ดีกว่านี้ เช่นการประชาสัมพันธ์ให้สมาชิกทราบให้ทั่วถึง และทราบถึงข้อดีข้อเสียของการ โอนเงินมายังสหกรณ์ โดยที่สมาชิกไม่แจ้งว่าเป็นเงินอะไรของใคร

ผู้จัดการ สหกรณ์ได้มีการประชาสัมพันธ์ตลอด และตอนนี้สหกรณ์ได้นำ ระบบไลน์ มาใช้ เพื่ออำนวยความสะดวกและรวดเร็วในการส่งข้อมูลข่าวสารทั้ง 2 ด้าน ไม่ว่าสมาชิกเองที่ต้องการจะสอบถามอะไรก็ส่งไลน์ไปตามได้ และเมื่อโอนเงินเข้าบัญชีสหกรณ์ ก็ให้ส่งสลิปการโอนเงินไปยังสหกรณ์โดยผ่านระบบไลน์ของสหกรณ์ได้เลย หรือในด้านของสหกรณ์ เมื่อมีข่าวสารอะไร จะประชาสัมพันธ์ผ่านไลน์ เฟสบุ๊ค หรือเว็บไซต์ของสหกรณ์ด้วยทุกครั้ง

มติที่ประชุม รับทราบ

ระเบียบวาระที่ 6 พิจารณานุมัติ งบแสดงฐานะการเงิน และงบกำไรขาดทุน ประจำปี 2562

ประธาน เสนอให้ที่ประชุมใหญ่พิจารณา งบแสดงฐานะการเงิน งบกำไรขาดทุน และงบกระแสเงินสด โดยเรียนเชิญ นางไพฑูริ ภู่วัฒน์ ผู้สอบบัญชีของสหกรณ์ ชี้แจงรายละเอียดและให้ความคิดเห็นเกี่ยวกับงบการเงินของสหกรณ์ฯ

นางไพฑูริ ภู่วัฒน์ ได้ชี้แจงรายละเอียดในงบแสดงฐานะการเงิน งบกำไรขาดทุน และงบกระแสเงินสด ณ วันที่ 30 กันยายน 2562 ให้สมาชิกทราบ



## รายงานของผู้สอบบัญชี

เสนอ สมาชิกสหกรณ์ออมทรัพย์เครือข่ายโรงพยาบาลพญาไทและเปาโล จำกัด

## ความเห็น

ข้าพเจ้าได้ตรวจสอบงบการเงินของ สหกรณ์ออมทรัพย์เครือข่ายโรงพยาบาลพญาไทและเปาโล จำกัด ซึ่งประกอบด้วยงบแสดงฐานะการเงิน ณ วันที่ 30 กันยายน 2562 งบกำไรขาดทุน และงบกระแสเงินสด สำหรับปีสิ้นสุดวันเดียวกัน และหมายเหตุประกอบงบการเงิน รวมถึงหมายเหตุสรุปนโยบายการบัญชีที่สำคัญ

ข้าพเจ้าเห็นว่า งบการเงินข้างต้นนี้แสดงฐานะการเงินของ สหกรณ์ออมทรัพย์เครือข่ายโรงพยาบาลพญาไทและเปาโล จำกัด ณ วันที่ 30 กันยายน 2562 ผลการดำเนินงาน และกระแสเงินสด สำหรับปีสิ้นสุดวันเดียวกัน โดยถูกต้องตามที่ควรในสาระสำคัญตามระเบียบนายทะเบียนสหกรณ์

## เกณฑ์ในการแสดงความเห็น

ข้าพเจ้าได้ปฏิบัติตามตรวจสอบตามมาตรฐานการสอบบัญชีและตามระเบียบกรมตรวจบัญชีสหกรณ์ ความรับผิดชอบของข้าพเจ้าได้กล่าวไว้ในส่วนของความรับผิดชอบของผู้สอบบัญชีต่อการตรวจสอบงบการเงิน ในรายงานของข้าพเจ้า ข้าพเจ้ามีความเป็นอิสระจากสหกรณ์และได้ปฏิบัติตามจรรยาบรรณของผู้สอบบัญชีสหกรณ์ ข้าพเจ้าเชื่อว่าหลักฐานการสอบบัญชีที่ข้าพเจ้าได้รับเพียงพอและเหมาะสมเพื่อใช้เป็นเกณฑ์ในการแสดงความเห็นของข้าพเจ้า

## เรื่องสำคัญในการตรวจสอบ

เรื่องสำคัญในการตรวจสอบ คือ เรื่องต่างๆ ที่มีนัยสำคัญที่สุดตามดุลยพินิจของผู้ประกอบวิชาชีพของข้าพเจ้าในการตรวจสอบงบการเงินสำหรับงวดปัจจุบัน ข้าพเจ้าได้นำเรื่องเหล่านี้มาพิจารณาในบริบทของการตรวจสอบงบการเงินโดยรวม และในการแสดงความเห็นของข้าพเจ้า ทั้งนี้ ข้าพเจ้าไม่ได้แสดงความเห็นแยกต่างหากสำหรับเรื่องเหล่านี้





ชื่อสถาบันการเงินตรวจสอบ	ปีการประเมินผล
<p><b>ค่าเผื่อนี้สงสัยจะสูญถูกหนีงินให้กู้</b>  <b>ข้างถึงหมายเหตุประกอบงบการเงิน ข้อ. 7</b></p> <p>การประมาณการค่าเผื่อนี้สงสัยจะสูญถูกหนีงินให้กู้ต้องอาศัยระเบียบนายทะเบียนสหกรณ์ที่เกี่ยวข้อง รวมทั้งดุลยพินิจของคณะกรรมการดำเนินการสหกรณ์ประกอบด้วยการประเมินพฤติกรรมของลูกหนี้ที่คาดว่าจะชำระหนี้ไม่ได้ เมื่อพิจารณาถึงลักษณะการดำเนินธุรกิจสินเชื่อของสหกรณ์ซึ่งมีเงินให้กู้ยืมจำนวน 667.10 ล้านบาท คิดเป็นร้อยละ 38.92 ของสินทรัพย์ทั้งสิ้น การเผื่อนี้สงสัยจะสูญที่เพียงพอ จะส่งผลให้การแสดงจำนวนเงินด้านลูกหนี้ในงบการเงินมีความเหมาะสม การพิจารณาถึงการค่าเผื่อนี้สงสัยจะสูญให้อุดงค์ตามสมควร จึงเป็นเรื่องสำคัญในการตรวจสอบ</p>	<p>ข้าพเจ้าได้ประเมินและทดสอบระบบการควบคุมภายในของสหกรณ์ที่เกี่ยวข้องกับการประเมินค่าเผื่อนี้สงสัยจะสูญ ดังนี้</p> <ul style="list-style-type: none"> <li>○ สอบถามเจ้าหน้าที่ที่เกี่ยวข้องในการคำนวณค่าเผื่อนี้สงสัยจะสูญ</li> <li>○ สอบทานความสมเหตุสมผลเกี่ยวกับพฤติกรรมของลูกหนี้เงินให้กู้ที่คาดว่าจะชำระหนี้ไม่ได้</li> <li>○ สอบถามนโยบายของสหกรณ์ในการประมาณการค่าเผื่อนี้สงสัยจะสูญ</li> <li>○ สอบทานดุลยพินิจคณะกรรมการในการประเมินสถานะและพฤติกรรมของลูกหนี้ที่คาดว่าจะเรียกเก็บเงินไม่ได้และความเพียงพอของหลักประกัน เพื่อตั้งค่าเผื่อนี้สงสัยจะสูญเต็มจำนวน</li> <li>○ ตรวจสอบการค้างชำระของลูกหนี้กับบัญชีย่อยลูกหนี้</li> <li>○ ตรวจสอบลูกหนี้ที่ไม่ได้รับคำยินยอมคอกอย่างสมเหตุสมผลว่ามีสถานะชำระหนี้ได้</li> <li>○ สอบทานการประมาณการตั้งค่าเผื่อนี้สงสัยจะสูญว่ามีความเพียงพอและเหมาะสมเป็นไปตามระเบียบที่นายทะเบียนสหกรณ์กำหนด</li> <li>○ สุ่มทดสอบการคำนวณและตรวจสอบการบันทึกบัญชีค่าเผื่อนี้สงสัยจะสูญ ณ วันสิ้นปีบัญชีเป็นไปตามระเบียบที่นายทะเบียนสหกรณ์กำหนด</li> </ul>

พรทิพย์ เจริญ

## ข้อมูลและเหตุการณ์ที่เห็น

ข้าพเจ้าขอให้สังเกตจบแสดงฐานะการเงินตามหมายเหตุประกอบงบการเงิน

ข้อ 5. ณ วันที่ 30 กันยายน 2562 สหกรณ์ฯ มีเงินฝากกับสหกรณ์ออมทรัพย์สโมสรรถไฟ จำกัด ประเภทเงินฝากออมทรัพย์จำนวน 4,895,400.00 บาท และเงินฝากออมทรัพย์พิเศษ จำนวน 48,713,400.00 บาท ในระหว่างปีได้มีการทำบันทึกลงชำระคืนเงินตามแก้ไขปัญหาสภาพคล่องและการส่งชำระหนี้ให้สหกรณ์ฯ เข้านี้ 6 ปี (พ.ศ. 2561-2566) ของสหกรณ์ออมทรัพย์สโมสรรถไฟ จำกัด ซึ่งตกลงกันให้จัดการเงินฝากออมทรัพย์พิเศษ โดยสหกรณ์ออมทรัพย์สโมสรรถไฟ จำกัด จะจ่ายดอกเบี้ยเงินฝากให้อัตราที่ตกลงกันไว้จนครบกำหนดการฝากและเมื่อครบกำหนดการฝากแล้ว สหกรณ์ออมทรัพย์เครือโรงพยาบาลพญาไทและเปาโล จำกัด จะนำเงินฝากที่ครบกำหนดฝากไว้กับ สหกรณ์ออมทรัพย์สโมสรรถไฟ จำกัด เป็นเงินฝากออมทรัพย์ทั้งจำนวน ในอัตราร้อยละ 4 และทางสหกรณ์ออมทรัพย์สโมสรรถไฟ จำกัด จะจ่ายเงินฝากออมทรัพย์ให้กับ สหกรณ์ออมทรัพย์เครือโรงพยาบาลพญาไทและเปาโล จำกัด ตั้งแต่เดือนกันยายน 2561 โดยจ่ายคืนเป็นร้อยละของยอดเงินฝากคงเหลือในอัตราที่ตกลง

ทั้งนี้ ความเห็นของข้าพเจ้าต่องบการเงินมิได้มีเงื่อนไขในเรื่องที่ข้าพเจ้าขอให้สังเกตข้างต้น

## ความรับผิดชอบของคณะกรรมการดำเนินการสหกรณ์ต่องบการเงิน

คณะกรรมการดำเนินการสหกรณ์มีหน้าที่รับผิดชอบในการจัดทำและการนำเสนองบการเงินเหล่านี้โดยถูกต้องตามที่ควรตามระเบียบนายทะเบียนสหกรณ์ และรับผิดชอบเกี่ยวกับการควบคุมภายในที่คณะกรรมการดำเนินการสหกรณ์พิจารณาว่าจำเป็นเพื่อให้สามารถจัดทำงบการเงิน ที่ปราศจากการแสดงข้อมูลที่ขัดต่อข้อเท็จจริงอันเป็นสาระสำคัญไม่ว่าจะเกิดจากการทุจริตหรือข้อผิดพลาด

ในการจัดทำงบการเงิน คณะกรรมการดำเนินการสหกรณ์รับผิดชอบในการประเมินความสามารถของสหกรณ์ในการดำเนินงานต่อเนื่อง การเปิดเผยเรื่องที่เกี่ยวข้องกับการดำเนินงานต่อเนื่องในกรณีที่มีเรื่องดังกล่าวและการใช้เกณฑ์การบัญชีสำหรับการดำเนินงานต่อเนื่อง เว้นแต่คณะกรรมการดำเนินการสหกรณ์มีความตั้งใจที่จะเลิกสหกรณ์หรือหยุดดำเนินงานหรือไม่สามารถดำเนินงานต่อเนื่องต่อไปได้



## ความรับผิดชอบของผู้สอบบัญชีต่อการตรวจสอบงบการเงิน

การตรวจสอบของข้าพเจ้ามีวัตถุประสงค์เพื่อให้ได้ความเชื่อมั่นอย่างสมเหตุสมผลว่างบการเงินโดยรวมปราศจากการแสดงข้อมูลที่ขัดต่อข้อเท็จจริงอันเป็นสาระสำคัญหรือไม่ ไม่ว่าจะเกิดจากการทุจริตหรือข้อผิดพลาด และเสนอรายงานของผู้สอบบัญชี ซึ่งรวมความเห็นของข้าพเจ้าอยู่ด้วย ความเชื่อมั่นอย่างสมเหตุสมผล คือ ความเชื่อมั่นในระดับสูงแต่ไม่ได้เป็นการรับประกันว่าการปฏิบัติงานตรวจสอบตามมาตรฐานการสอบบัญชีและระเบียบกรมตรวจบัญชีสหกรณ์จะสามารถตรวจพบข้อมูลที่ขัดต่อข้อเท็จจริงอันเป็นสาระสำคัญที่มีอยู่ได้เสมอไป ข้อมูลที่ขัดต่อข้อเท็จจริงอาจเกิดจากการทุจริตหรือข้อผิดพลาดและถือว่ามีสาระสำคัญเมื่อภาคการณได้้อย่างสมเหตุสมผลว่า รายการที่ขัดต่อข้อเท็จจริงแต่ละรายการหรือทุกรายการรวมกันจะมีผลต่อการตัดสินใจทางเศรษฐกิจของผู้ใช้งบการเงินจากการใช้งบการเงินเหล่านี้

ในการตรวจสอบของข้าพเจ้าตามมาตรฐานการสอบบัญชีและระเบียบกรมตรวจบัญชีสหกรณ์ ข้าพเจ้าได้ใช้ดุลยพินิจและการสังเกตและสงสัยเชิงผู้ประกอบวิชาชีพตลอดการตรวจสอบ การปฏิบัติงานของข้าพเจ้ารวมถึง

- ระบุและประเมินความเสี่ยงจากการแสดงข้อมูลที่ขัดต่อข้อเท็จจริงอันเป็นสาระสำคัญในงบการเงิน ไม่ว่าจะเกิดจากการทุจริตหรือข้อผิดพลาด ออกแบบและปฏิบัติตามวิธีการตรวจสอบเพื่อตอบสนองต่อความเสี่ยงเหล่านั้น และได้หลักฐานการสอบบัญชีที่เพียงพอและเหมาะสมเพื่อเป็นเกณฑ์ในการแสดงความเห็นของข้าพเจ้า ความเสี่ยงที่ไม่พบข้อมูลที่ขัดต่อข้อเท็จจริงอันเป็นสาระสำคัญซึ่งเป็นผลมาจากการทุจริตจะสูงกว่าความเสี่ยงที่เกิดจากข้อผิดพลาด เนื่องจากการทุจริตอาจเกี่ยวกับการสมรู้ร่วมคิด การปลอมแปลงเอกสารหลักฐาน การตั้งใจละเว้นการแสดงข้อมูล การแสดงข้อมูลที่ไม่ตรงตามข้อเท็จจริงหรือการแทรกแซงการควบคุมภายใน

- ทำความเข้าใจในระบบการควบคุมภายในที่เกี่ยวข้องกับการตรวจสอบ เพื่อออกแบบวิธีการตรวจสอบที่เหมาะสมกับสถานการณ์ แต่ไม่ใช่เพื่อวัตถุประสงค์ในการแสดงความเห็นต่อความมีประสิทธิภาพของการควบคุมภายในของสหกรณ์

- ประเมินความเหมาะสมของนโยบายการบัญชีที่คณะกรรมการดำเนินการสหกรณ์ใช้และความสมเหตุสมผลของประมาณการทางบัญชีและการเปิดเผยข้อมูลที่เกี่ยวข้องซึ่งจัดทำขึ้น โดยคณะกรรมการดำเนินการสหกรณ์

- สรุปลักษณะความเหมาะสมของการใช้เกณฑ์การบัญชีสำหรับการดำเนินงานต่อเนื่องของคณะกรรมการดำเนินการสหกรณ์ และจากหลักฐานการสอบบัญชีที่ได้รับ ว่ามีความไม่แน่นอนที่มีสาระสำคัญที่เกี่ยวกับเหตุการณ์หรือสถานการณ์ที่อาจเป็นเหตุให้เกิดข้อสงสัยอย่างมีนัยสำคัญต่อความสามารถของสหกรณ์ในการดำเนินงานต่อเนื่องหรือไม่ ถ้าข้าพเจ้าได้ข้อสรุปว่ามีความไม่แน่นอนที่มีสาระสำคัญ ข้าพเจ้าต้องให้ข้อสังเกตไว้ในรายงานของผู้สอบบัญชีของข้าพเจ้าถึงการเปิดเผยที่เกี่ยวข้องในงบการเงิน หรือถ้าการเปิดเผยดังกล่าวไม่เพียงพอ ความเห็นของข้าพเจ้าจะเปลี่ยนแปลงไป ข้อสรุปของข้าพเจ้าขึ้นอยู่กับหลักฐานการสอบบัญชีที่ได้รับจนถึงวันที่ในรายงานของผู้สอบบัญชีของข้าพเจ้า อย่างไรก็ตามเหตุการณ์หรือสถานการณ์ในอนาคตอาจเป็นเหตุให้สหกรณ์ต้องหยุดการดำเนินงานต่อเนื่องได้

พรทิพย์ อ่อนใจ

- ประเมินการนำเสนอ โครงสร้างและเนื้อหาของงบการเงินโดยรวม รวมถึงการเปิดเผยข้อมูลที่เกี่ยวข้องตลอดจนประเมินว่างบการเงินแสดงรายการและเหตุการณ์ที่เกิดขึ้น โดยถูกต้องตามที่ควรหรือไม่

ข้าพเจ้าได้สื่อสารกับคณะกรรมการดำเนินการสหกรณ์เกี่ยวกับขอบเขตและช่วงเวลาของการตรวจสอบตามที่ได้วางแผนไว้ ประเด็นที่มีนัยสำคัญที่พบจากการตรวจสอบ รวมถึงข้อบกพร่องที่มีนัยสำคัญในระบบการควบคุมภายในซึ่งข้าพเจ้าได้พบในระหว่างการตรวจสอบของข้าพเจ้า

จากเรื่องทั้งหลายที่สื่อสารกับคณะกรรมการดำเนินการสหกรณ์ข้าพเจ้าได้พิจารณาเรื่องต่าง ๆ ที่มีนัยสำคัญที่สุดในการตรวจสอบงบการเงินในงวดปัจจุบันและกำหนดเป็นเรื่องสำคัญในการตรวจสอบ ข้าพเจ้าได้อธิบายเรื่องเหล่านี้ไว้ในรายงานของผู้สอบบัญชีเว้นแต่กฎหมายหรือข้อบังคับห้ามไม่ให้เปิดเผยเรื่องดังกล่าวต่อสาธารณะหรือในสถานการณ์ที่ยากที่จะเกิดขึ้นข้าพเจ้าพิจารณาว่าไม่ควรสื่อสารเรื่องดังกล่าวในรายงานของข้าพเจ้า เพราะการกระทำดังกล่าวสามารถคาดการณ์ได้อย่างสมเหตุสมผลว่าจะมีผลกระทบในทางลบมากกว่าผลประโยชน์ที่ผู้มีส่วนได้เสียสาธารณะจะได้จากการสื่อสารดังกล่าว



(นางปัทมา ภูริสมิ )

ผู้สอบบัญชีสหกรณ์

วันที่ 12 พฤศจิกายน 2562



สหกรณ์ออมทรัพย์เครือข่ายโรงพยาบาลพญาไทและเปาโล จำกัด

งบแสดงฐานะการเงิน

ณ วันที่ 30 กันยายน 2562

สินทรัพย์

หมวดหมู่	ปี 2562	ปี 2561	
	บาท	บาท	
<b>สินทรัพย์หมุนเวียน</b>			
เงินสดและเงินฝากธนาคาร	3	41,774,307.71	46,669,234.45
เงินฝากสหกรณ์อื่น	4	35,000,000.00	35,000,000.00
เงินฝากสหกรณ์ออมทรัพย์สโมสรรถไฟ จำกัด ระยะสั้น	5	3,513,000.00	1,030,140.00
เงินลงทุนระยะสั้น	6	30,015,000.00	15,179,000.00
เงินให้กู้ยืมระยะสั้น-สุทธิ	7	118,632,818.41	141,233,226.47
ลูกหนี้ระยะสั้น - สุทธิ	9	30,119.00	226,289.25
ดอกเบี้ยเงินให้กู้ยืมรับ-สุทธิ	8	479,741.50	930,613.25
สินทรัพย์หมุนเวียนอื่น	10	6,451,917.04	6,581,375.57
รวมสินทรัพย์หมุนเวียน		<u>235,896,903.66</u>	<u>246,849,878.99</u>
<b>สินทรัพย์ไม่หมุนเวียน</b>			
เงินฝากสหกรณ์ออมทรัพย์สโมสรรถไฟ จำกัด ระยะยาว - สุทธิ	5	50,095,800.00	48,247,920.00
เงินลงทุนระยะยาว	6	911,180,450.00	763,058,302.80
เงินให้กู้ยืมระยะยาว	7	515,861,036.11	473,382,142.83
เครื่องใช้สำนักงาน - สุทธิ	11	534,823.83	177,546.38
สิทธิในการใช้ซอฟต์แวร์ - สุทธิ		47,369.30	99,695.70
เงินมัดจำ		310,950.00	81,990.00
รวมสินทรัพย์ไม่หมุนเวียน		<u>1,478,030,429.24</u>	<u>1,285,047,597.71</u>
รวมสินทรัพย์		<u>1,713,927,332.90</u>	<u>1,531,897,476.70</u>

หนี้สินและทุนของสหกรณ์

หนี้สิน

หนี้สินหมุนเวียน

เงินเบิกเกินบัญชีธนาคารและเงินกู้ยืมระยะสั้น	12	230,000,000.00	255,000,000.00
เงินรับฝาก	13	640,997,038.61	519,816,777.23
หนี้สินหมุนเวียนอื่น	14	6,061,383.07	2,899,761.14
รวมหนี้สินหมุนเวียน		<u>877,058,421.68</u>	<u>777,716,538.37</u>
รวมหนี้สิน		<u>877,058,421.68</u>	<u>777,716,538.37</u>

*W. S. e. s. s. n.*      *S. P.*

สหกรณ์ออมทรัพย์เครือข่ายโรงพยาบาลพญาไทและเปาโล จำกัด

งบแสดงฐานะการเงิน (ต่อ)

ณ วันที่ 30 กันยายน 2562

หนี้สินและทุนของสหกรณ์

ทุนของสหกรณ์	หมายเหตุ	ปี 2562	ปี 2561
		บาท	บาท
ทุนเรือนหุ้น (มูลค่าหุ้นละ 10.00 บาท)		685,306,200.00	630,075,650.00
ทุนสำรอง		36,876,980.02	32,244,586.91
ทุนสะสมตามข้อบังคับ ระเบียบและอื่น ๆ	15	29,791,977.82	28,715,765.90
กำไรจากเงินลงทุนที่ยังไม่เกิดขึ้น	16	60,571,848.41	22,319,680.23
กำไรสุทธิประจำปี		24,321,904.97	40,825,255.29
<b>รวมทุนของสหกรณ์</b>		<b>836,868,911.22</b>	<b>754,180,938.33</b>
<b>รวมหนี้สินและทุนของสหกรณ์</b>		<b>1,713,927,332.90</b>	<b>1,531,897,476.70</b>

หมายเหตุประกอบงบการเงินเป็นส่วนหนึ่งของงบการเงินนี้

ลงชื่อ

(นางพรทิพย์ ชไต)  
ประธานกรรมการ

ลงชื่อ

(นางกฤษณา นฤต)  
กรรมการและเลขานุการ

วันที่ 12 พฤศจิกายน 2562

สหกรณ์ออมทรัพย์เครือโรงพยาบาลพญาไทและเปาโล จำกัด

งบกำไรขาดทุน

สำหรับปีสิ้นสุด วันที่ 30 กันยายน 2562

	ปี 2562		ปี 2561	
	บาท	%	บาท	%
<b>รายได้ดอกเบี้ยและผลตอบแทนจากการลงทุน</b>				
ดอกเบี้ยรับเงินให้กู้	37,481,337.27	47.34	38,005,803.96	52.58
ดอกเบี้ยรับเงินฝากธนาคาร	101,943.92	0.13	83,778.49	0.12
ดอกเบี้ยรับเงินฝากสหกรณ์อื่น	3,910,185.70	4.94	1,601,347.53	2.22
ผลตอบแทนจากเงินลงทุน	37,688,845.89	47.60	32,589,459.23	45.09
รวมรายได้ดอกเบี้ยและผลตอบแทนจากการลงทุน	<u>79,182,312.78</u>	<u>100.00</u>	<u>72,280,389.21</u>	<u>100.00</u>
<b>ค่าใช้จ่ายดอกเบี้ยและเงินลงทุน</b>				
ดอกเบี้ยจ่ายเงินรับฝาก	17,379,119.79	21.95	15,308,419.38	21.18
ดอกเบี้ยจ่ายเงินกู้ยืมระยะสั้น	7,068,548.48	8.93	5,770,159.34	7.98
รวมค่าใช้จ่ายดอกเบี้ยและเงินลงทุน	<u>24,447,668.27</u>	<u>30.88</u>	<u>21,078,578.72</u>	<u>29.16</u>
<b>หัก</b>				
หนี้สงสัยจะสูญและหนี้สูญ				
หนี้สงสัยจะสูญ-ลูกหนี้เงินให้สหกรณ์อื่นกู้	30,681,320.13	38.75	0.00	0.00
หนี้สงสัยจะสูญ-ดอกเบี้ยเงินให้สหกรณ์อื่นกู้	260,581.25	0.33	0.00	0.00
รวมหนี้สงสัยจะสูญและหนี้สูญ	<u>30,941,901.38</u>	<u>39.08</u>	<u>0.00</u>	<u>0.00</u>
รวมรายได้ดอกเบี้ยและผลตอบแทนจากเงินลงทุนสุทธิ	<u>23,792,743.13</u>	<u>30.05</u>	<u>51,201,810.49</u>	<u>70.84</u>
<b>บวก</b> รายได้อื่น				
รายได้ค่าธรรมเนียมแรกเข้า	27,250.00	0.03	41,150.00	0.06
ดอกเบี้ยรับตามคำพิพากษา	3,486.00	0.00	2,600.00	0.00
รายได้ค่าธรรมเนียมในการกู้เงิน	256,576.00	0.32	241,126.00	0.33
รายได้ค่าธรรมเนียมในการถอนเงินฝาก	11,185.75	0.01	8,700.00	0.01
ผลตอบแทนจากบริษัทประกันภัย	9,690.99	0.01	12,153.50	0.02
รายได้ค่าธรรมเนียมในการไถ่ถอนหุ้นกู้	20,000.00	0.03	0.00	0.00
รายได้เบ็ดเตล็ด	2,571.40	0.00	4,732.86	0.01
รวมรายได้อื่น	<u>330,760.14</u>	<u>0.42</u>	<u>310,462.36</u>	<u>0.43</u>

สหกรณ์ออมทรัพย์เครือโรงพยาบาลพญาไทและเปาโล จำกัด

งบกำไรขาดทุน (ต่อ)

สำหรับปีสิ้นสุด วันที่ 30 กันยายน 2562

หัก	ค่าใช้จ่ายในการดำเนินงาน	ปี 2562		ปี 2561	
		บาท	%	บาท	%
	<u>ค่าใช้จ่ายเกี่ยวกับเจ้าหน้าที่</u>				
	เงินเดือน	2,873,360.00	3.63	2,604,360.00	3.60
	ค่าครองชีพ	22,500.00	0.03	21,600.00	0.03
	ค่าล่วงเวลา	0.00	0.00	4,147.00	0.01
	ค่าเบี้ยเลี้ยงพาหนะ	181,050.00	0.23	148,023.00	0.20
	ค่ารักษาพยาบาล	199,032.25	0.25	137,732.25	0.19
	เงินสมทบเงินกองทุนประกันสังคมและกองทุนทดแทน	62,201.00	0.08	58,337.00	0.08
	เงินสมทบเงินกองทุนเลี้ยงชีพ	226,021.00	0.29	208,216.00	0.29
	ค่าลงทะเบียนฝึกอบรม	580.00	0.00	5,000.00	0.01
	<b>รวม</b>	<b>3,564,744.25</b>	<b>4.50</b>	<b>3,187,415.25</b>	<b>4.41</b>
	<u>ค่าใช้จ่ายเกี่ยวกับที่ดิน อาคารและอุปกรณ์</u>				
	ค่าเสื่อมราคาเครื่องใช้สำนักงาน	187,409.37	0.24	68,079.90	0.09
	ค่าตัดจ่ายสิทธิการใช้ซอฟต์แวร์	52,326.40	0.07	52,326.40	0.07
	ค่าซ่อมแซมบำรุงรักษาสินทรัพย์	102,240.25	0.13	116,342.50	0.16
	ขาดทุนจากการเลิกใช้สินทรัพย์	0.00	0.00	17.00	0.00
	<b>รวม</b>	<b>341,976.02</b>	<b>0.43</b>	<b>236,765.80</b>	<b>0.33</b>
	<u>ค่าใช้จ่ายดำเนินงานอื่น</u>				
	ค่าตอบแทน	90,000.00	0.11	90,000.00	0.12
	ค่าเบี้ยประชุม	266,600.00	0.34	255,800.00	0.35
	ค่ารับรอง	28,294.00	0.04	41,075.00	0.06
	ค่าเครื่องเขียนแบบพิมพ์	111,042.87	0.14	115,985.59	0.16
	ค่าใช้จ่ายในการประชุมใหญ่	225,253.00	0.28	197,285.00	0.27
	ค่าสาธารณูปโภค	30,568.79	0.04	31,129.80	0.04
	ค่าไปรษณียากร	9,263.00	0.01	6,550.00	0.01
	ค่าตอบแทนผู้ตรวจสอบกิจการ	60,000.00	0.08	54,000.00	0.07

วิมลวิภา คาตัน



สหกรณ์ออมทรัพย์เครือโรงพยาบาลภูเก็ตและเปาโล จำกัด

งบกำไรขาดทุน (ต่อ)

สำหรับปีสิ้นสุด วันที่ 30 กันยายน 2562

	ปี 2562		ปี 2561	
	บาท	%	บาท	%
หัก ค่าใช้จ่ายในการดำเนินงาน (ต่อ)				
<u>ค่าใช้จ่ายดำเนินงานอื่น</u>				
ค่าธรรมเนียมสอบบัญชี	70,000.00	0.09	60,000.00	0.08
ค่าใช้จ่ายในการประชาสัมพันธ์	70,716.00	0.09	36,244.00	0.05
ค่าใช้จ่ายในการจัดเก็บเอกสาร	7,859.25	0.01	6,676.80	0.01
ค่าเบี้ยประกันภัย	10,077.62	0.01	9,685.05	0.01
ค่าเบี้ยเลี้ยงพาหนะ	28,697.00	0.04	33,500.00	0.05
ค่าธรรมเนียมธนาคาร	27,094.00	0.03	23,413.00	0.03
เงินอุดหนุน	50,000.00	0.06	50,000.00	0.07
ค่าใช้จ่ายในการดำเนินคดี	46,175.00	0.06	0.00	0.00
เงินฝากสหกรณ์อื่นสงฆ์จะสุญ	(5,475,340.00)	(6.91)	5,475,340.00	7.58
หนี้สงฆ์จะสุญถูกหนี้อื่น	232,706.56 *	0.29	757,365.90	1.05
ค่าใช้จ่ายเบ็ดเตล็ด	5,870.94	0.01	18,786.37	0.03
<b>รวม</b>	<b>(4,105,121.97)</b>	<b>(5.18)</b>	<b>7,262,836.51</b>	<b>10.05</b>
รวมค่าใช้จ่ายในการดำเนินงาน	<b>(198,401.70)</b>	<b>(0.25)</b>	<b>10,687,017.56</b>	<b>14.79</b>
กำไรสุทธิ	<b>24,321,904.97</b>	<b>30.72</b>	<b>40,825,255.29</b>	<b>56.48</b>

สหกรณ์ออมทรัพย์เครือโรงพยาบาลพญาไทและเปาโล จำกัด

งบกระแสเงินสด

สำหรับปีสิ้นสุด วันที่ 30 กันยายน 2562

	ปี 2562	ปี 2561
	บาท	บาท
<b>กระแสเงินสดจากกิจกรรมดำเนินงาน</b>		
กำไรสุทธิ	24,321,904.97	40,825,255.29
รายการปรับปรุงเพื่อกระทบกำไรสุทธิเป็นเงินสดสุทธิจากกิจกรรมดำเนินงาน		
ค่าเสื่อมราคาเครื่องใช้สำนักงาน	187,409.37	68,079.90
หนี้สงสัยจะสูญ-ลูกหนี้อื่น	232,706.56	757,365.90
หนี้สงสัยจะสูญ-ลูกหนี้เงินให้สหกรณ์อื่นกู้	30,681,320.13	0.00
หนี้สงสัยจะสูญ-คอกเบี้ยเงินให้กู้สหกรณ์อื่น	260,581.25	0.00
หนี้สงสัยจะสูญเงินฝาก	(5,475,340.00)	5,475,340.00
ส่วนเกินมูลค่าหุ้นผู้ถือหุ้น	294,020.98	0.00
ค่าตัดจ่ายสิทธิการใช้ประโยชน์	52,326.40	52,326.40
ค่าใช้จ่ายล่วงหน้าตัดบัญชี	96,358.50	86,256.94
ค่าใช้จ่ายค้างจ่าย	4,426,589.97	772,322.04
รายได้ค้างรับ	(7,088,104.11)	(7,401,958.01)
ค่าวัสดุสำนักงานใช้ไป	121,219.83	142,126.51
เงินอุดหนุนกองทุนช่วยเหลือผู้กู้ประกันเงินกู้	50,000.00	50,000.00
ขาดทุนจากการเลิกใช้สินทรัพย์	0.00	17.00
<b>กำไรจากการดำเนินงานก่อนการเปลี่ยนแปลงในสินทรัพย์และหนี้สินดำเนินงาน</b>	<b>48,160,993.85</b>	<b>40,827,131.97</b>
<b>สินทรัพย์ดำเนินงาน</b>		
เงินสดรับเงินฝากสหกรณ์ออมทรัพย์ส โมสรรวอไฟ จำกัด	1,144,600.00	0.00
เงินสดรับจากเงินให้กู้แก่สหกรณ์	0.00	21,931,759.75
เงินสดจ่ายลูกหนี้เงินกู้ถูกเงิน	(44,394,135.60)	(39,820,492.23)
เงินสดรับจากลูกหนี้เงินกู้ถูกเงิน	42,116,532.22	37,824,466.73
เงินสดจ่ายลูกหนี้เงินกู้สามัญ	(266,064,296.68)	(265,494,370.18)
เงินสดรับจากลูกหนี้เงินกู้สามัญ	243,020,611.69	225,130,464.18
เงินสดจ่ายลูกหนี้เงินกู้พิเศษ	(99,557,000.00)	(83,560,000.00)
เงินสดรับจากลูกหนี้เงินกู้พิเศษ	73,173,318.02	60,238,905.91
เงินสดรับจากลูกหนี้ขาดสมาชิกภาพ	912,458.44	360,970.25
เงินสดรับลูกหนี้ตัวแทนหักเงินส่ง	196,170.25	0.00



## สหกรณ์ออมทรัพย์เครือโรงพยาบาลสุววิทยารักษ์ จำกัด

## งบกระแสเงินสด (ต่อ)

สำหรับปีสิ้นสุด วันที่ 30 กันยายน 2562

สินทรัพย์ดำเนินงาน (ต่อ)	ปี 2562	ปี 2561
	บาท	บาท
เงินสดจ่ายค่าใช้จ่ายจ่ายล่วงหน้า	(96,840.33)	(93,005.09)
เงินสดรับรายได้ค่าจ้างรับ	7,401,958.01	6,188,838.27
เงินสดจ่ายเงินมัดจำ	(228,960.00)	(68,390.00)
เงินสดจ่ายซื้อเครื่องเขียนแบบพิมพ์	(111,042.87)	(115,985.59)
เงินสดจ่ายเงินรยเรียกคืน	(3,800.00)	0.00
<b>หนี้สินดำเนินงาน</b>		
เงินสดจ่ายค่าใช้จ่ายค้างจ่าย	(772,258.04)	(333,308.02)
เงินสดจ่ายจากเงินรับแทนบริษัทประกันภัยค้างจ่าย	(23,706.75)	(17,025.00)
เงินสดรับภาษี หัก ณ ที่จ่าย	15.00	200.00
เงินสดจ่ายเงินรอจ่ายคืน	0.00	(1,304.52)
เงินสดรับเงินรอจ่ายคืน	2,368.22	0.00
เงินสดจ่ายเงินรอตรวจสอบ	(473,906.00)	0.00
เงินสดรับจากเงินรอตรวจสอบ	0.00	376,741.50
เงินสดรับจากเงินประกันผลงาน	0.00	12,850.47
เงินสดจ่ายเงินประกันผลงาน	(12,850.47)	0.00
<b>เงินสดสุทธิได้มาจาก (ใช้ไปใน) กิจกรรมดำเนินงาน</b>	<b>4,390,228.96</b>	<b>3,388,448.40</b>
<b>กระแสเงินสดจากกิจกรรมลงทุน</b>		
เงินสดจ่ายซื้อหุ้นกู้	(70,000,000.00)	(142,410,912.49)
เงินสดรับจากเงินลงทุนในหุ้นกู้	35,000,000.00	0.00
เงินสดจ่ายซื้อหุ้นชุมนุมสหกรณ์ออมทรัพย์แห่งประเทศไทย จำกัด	(90,000,000.00)	(10,000,000.00)
เงินสดจ่ายซื้อตั๋วสัญญาใช้เงิน	0.00	(10,000,000.00)
เงินสดจ่ายซื้อเครื่องใช้สำนักงาน	(2,899.00)	(95,976.40)
<b>เงินสดสุทธิใช้ไปในกิจกรรมลงทุน</b>	<b>(125,002,899.00)</b>	<b>(162,506,888.89)</b>
<b>กระแสเงินสดจากกิจกรรมจัดหาเงิน</b>		
เงินสดรับจากเงินกู้ยืม	1,353,000,000.00	1,237,027,226.02
เงินสดจ่ายชำระหนี้เงินกู้ยืม	(1,378,000,000.00)	(1,164,027,226.02)
เงินสดรับจากเงินรับฝาก	462,443,700.28	258,689,461.53
เงินสดจ่ายคืนเงินรับฝาก	(341,263,438.90)	(237,948,513.10)
เงินสดจ่ายคืนเงินรอจ่ายคืนทุนเรือนหุ้น	0.00	(42,018.75)

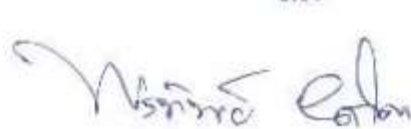

สหกรณ์ออมทรัพย์เครือโรงพยาบาลพญาไทและเปาโล จำกัด

งบกระแสเงินสด (ต่อ)

สำหรับปีสิ้นสุด วันที่ 30 กันยายน 2562

กระแสเงินสดจากกิจกรรมจัดหาเงิน (ต่อ)	ปี 2562	ปี 2561
	บาท	บาท
เงินสดรับคืนเงินร่อยจ่ายคืนหุ้นเรือนหุ้น	15,370.00	0.00
เงินสดจ่ายค่าบำรุงสันนิบาตสหกรณ์แห่งประเทศไทย จำกัด	(30,000.00)	(30,000.00)
เงินสดจ่ายเงินปันผล	(23,332,449.00)	(24,911,284.00)
เงินสดจ่ายเงินเฉลี่ยคืน	(7,472,201.00)	(6,303,131.00)
เงินสดจ่ายเงิน โบนัสกรรมการและเจ้าหน้าที่	(1,500,000.00)	(1,690,563.00)
เงินสดรับจากหุ้นเรือนหุ้น	93,814,270.00	87,371,800.00
เงินสดจ่ายคืนหุ้นเรือนหุ้น	(38,583,720.00)	(24,731,570.00)
เงินสดจ่ายทุนสาธารณประโยชน์	(1,217,500.00)	(693,712.25)
เงินสดจ่ายกองทุนเพื่อการศึกษา	(450,626.50)	(168,659.00)
เงินสดจ่ายทุนสวัสดิการเพื่อสมาชิก	(18,944.00)	(14,354.90)
เงินสดจ่ายกองทุนช่วยเหลือผู้ทำประกันเงินกู้	(811,717.58)	(79,146.50)
เงินสดจ่ายทุนขยายงาน	(875,000.00)	(275,000.00)
<b>เงินสดสุทธิได้มาจากกิจกรรมจัดหาเงิน</b>	<b>115,717,743.30</b>	<b>122,173,309.03</b>
<b>เงินสดสุทธิลดลง</b>	<b>(4,894,926.74)</b>	<b>(36,945,131.46)</b>
<b>เงินสด ณ วันต้นปี</b>	<b>81,669,234.45</b>	<b>118,614,365.91</b>
<b>เงินสด ณ วันสิ้นปี</b>	<b>76,774,307.71</b>	<b>81,669,234.45</b>

# สหกรณ์ออมทรัพย์เครือข่ายโรงพยาบาลพญาไทและเปาโล จำกัด

## หมายเหตุประกอบงบการเงิน

สำหรับปีสิ้นสุด วันที่ 30 กันยายน 2562

### 1. สรุปนโยบายบัญชีที่สำคัญ

- สหกรณ์บันทึกบัญชีโดยใช้เกณฑ์คงค้าง เว้นแต่รายได้ดอกเบี้ยเงินให้กู้ของผู้ถือหุ้นที่ไม่ก่อให้เกิดรายได้จะรับรู้เมื่อได้รับเงิน
- สหกรณ์รับรู้รายได้ดอกเบี้ยตามเกณฑ์สัดส่วนของเวลา ส่วนจำนวนรายได้จะเท่ากับอัตราดอกเบี้ยคูณด้วยจำนวนเงินต้นที่ค้างชำระตามระยะเวลาที่กู้ยืม
- สหกรณ์ตั้งค่าเผื่อหนี้สงสัยจะสูญตามหลักเกณฑ์ที่กำหนดในระเบียบนายทะเบียนสหกรณ์ ว่าด้วย การจัดชั้นคุณภาพลูกหนี้เงินกู้ และการเผื่อหนี้สงสัยจะสูญ พ.ศ. 2544
- สหกรณ์ระงับการรับรู้รายได้ที่เกิดจากดอกเบี้ยเงินให้กู้ของผู้ถือหุ้นที่ไม่ก่อให้เกิดรายได้ตามเกณฑ์คงค้างจำนวน 3,449,177.75 บาท และดอกเบี้ยเงินกู้ของผู้ถือหุ้นตามคำพิพากษา จำนวน 350,507.75 บาทซึ่งหากสหกรณ์รับรู้ดอกเบี้ยให้กู้ของผู้ถือหุ้นดังกล่าว จะทำให้สหกรณ์มีกำไรสุทธิประจำปีเพิ่มขึ้นด้วยจำนวนเงินดังกล่าว
- สหกรณ์ได้ราคาวัสดุคงเหลือ/ของใช้สิ้นเปลืองตามราคาทุน
- เงินลงทุนระยะสั้น / เงินลงทุนระยะยาว ที่เป็นเงินลงทุนในหลักทรัพย์ที่ไม่อยู่ในความต้องการของตลาดแสดงด้วยราคาทุน สำหรับเงินลงทุนระยะสั้น / เงินลงทุนระยะยาว ที่เป็นเงินลงทุนในหลักทรัพย์ที่อยู่ในความต้องการของตลาดแสดงด้วยมูลค่ายุติธรรม ทั้งนี้ สหกรณ์รับรู้การเปลี่ยนแปลงมูลค่าของเงินลงทุนเป็นกำไร (ขาดทุน) จากเงินลงทุนที่ยังไม่เกิดขึ้น โดยแสดงเป็นรายการแยกต่างหากในส่วนทุนของสหกรณ์และจะรับรู้เป็นรายได้ หรือค่าใช้จ่ายในงบกำไรขาดทุนเมื่อสหกรณ์ได้จำหน่ายเงินลงทุนนั้น
- เงินลงทุนครั้งแรกในตราสารหนี้ที่สหกรณ์ถือไว้เพื่อขายซึ่งแตกต่างจากมูลค่าเมื่อเงินลงทุนครบกำหนดสหกรณ์จะนำผลต่างดังกล่าวมาทยอยตัดจำหน่ายกับผลตอบแทนจากการลงทุนตามระยะเวลาที่เหลือ โดยคำนวณหาอัตราคิดลดตามวิธีอัตราดอกเบี้ยที่แท้จริง (Effective interest rate) โดยเทียบเคียงกับมาตรฐานการรายงานทางการเงิน
- เครื่องใช้สำนักงาน ที่ได้มาก่อนระเบียบนายทะเบียนสหกรณ์ว่าด้วยการบัญชีสหกรณ์ พ.ศ.2560 ประกาศใช้ แสดงด้วยมูลค่าคงเหลือตามบัญชีหักค่าเสื่อมราคาประจำปี ส่วนเครื่องใช้สำนักงานที่ได้มาภายหลังแสดงด้วยมูลค่าราคาทุนหักค่าเสื่อมราคาสะสม ค่าเสื่อมราคาดำเนินโดยวิธีเส้นตรงตามที่ระเบียบนายทะเบียนสหกรณ์กำหนด
- สิทธิในการใช้ซอฟต์แวร์ต่างๆ ตัดจ่ายตามระยะเวลาของอายุการใช้งานหรือตามการเปลี่ยนแปลงการใช้ซอฟต์แวร์ใหม่
- ค่าซ่อมบำรุง ค่าซ่อมแซม รวมทั้งการซื้อมา เปลี่ยนแทนสำหรับสินทรัพย์รายการย่อย ๆ ถือเป็นค่าใช้จ่ายหักจากรายได้ การต่อเติมหรือเพิ่มเติมอาคารและอุปกรณ์รายใหญ่ ๆ ถือเป็นราคาทุนของสินทรัพย์
- เงินสดในงบกระแสเงินสด หมายถึง เงินสดในมือ เงินฝากธนาคารทุกประเภท และเงินฝากสหกรณ์ทุกประเภทเว้นแต่เงินฝากสหกรณ์อื่นที่ประสบปัญหาการฝากถอนหรืออยู่ระหว่างฟ้องคืนเงินฝาก ทั้งนี้รวมถึงเงินฝากธนาคาร และเงินฝากสหกรณ์ที่นำไปเป็นหลักประกันค้ำประกันหนี้สินด้วย

### 2. การแสดงรายการในงบการเงินของสหกรณ์

- สหกรณ์ได้จัดประเภทรายการของงบการเงินปี 2561 ในบางรายการเพื่อประโยชน์ในการเปรียบเทียบกับปี 2562

สหกรณ์ออมทรัพย์เครือข่ายโรงพยาบาลพญาไทและเปาโล จำกัด

หมายเหตุประกอบงบการเงิน (ต่อ)

สำหรับปีสิ้นสุด วันที่ 30 กันยายน 2562

	ปี 2562	ปี 2561
	บาท	บาท
<b>3. เงินสดและเงินฝากธนาคาร ประกอบด้วย</b>		
เงินสด	145,905.25	137,982.50
เงินฝากธนาคาร		
กระแสรายวัน	2,300,020.46	404,746.37
ออมทรัพย์	39,328,382.00	46,126,505.58
<b>รวม</b>	<b>41,774,307.71</b>	<b>46,669,234.45</b>

**ข้อผูกพัน**

เงินฝากธนาคารกรุงเทพ จำกัด(มหาชน) บัญชีออมทรัพย์เลขที่ 937-000999-6 และบัญชีกระแสรายวันเลขที่ 937-300001-9 มีการผูกพันกับธนาคารกรุงเทพ จำกัด(มหาชน) ตามสัญญาขายตั๋วสัญญาใช้เงิน

**4. เงินฝากสหกรณ์อื่น ประกอบด้วย**

บัตรเงินฝากประจำชุมนุมสหกรณ์ออมทรัพย์แห่งประเทศไทย จำกัด	15,000,000.00	15,000,000.00
เงินฝากประจำ-สหกรณ์ออมทรัพย์ตำรวจแห่งชาติ จำกัด	20,000,000.00	20,000,000.00
<b>รวม</b>	<b>35,000,000.00</b>	<b>35,000,000.00</b>

	ปี 2562		ปี 2561	
	บาท		บาท	
	ระยะสั้น	ระยะยาว	ระยะสั้น	ระยะยาว
<b>5. เงินฝากสหกรณ์ออมทรัพย์ออมทรัพย์ จำกัด-สุทธิ ประกอบด้วย</b>				
เงินฝากออมทรัพย์-สหกรณ์ออมทรัพย์ออมทรัพย์ จำกัด	321,600.00	4,573,800.00	104,600.00	4,895,400.00
เงินฝากออมทรัพย์พิเศษ-สหกรณ์ออมทรัพย์ออมทรัพย์ จำกัด	3,191,400.00	45,522,000.00	1,040,000.00	48,713,400.00
<b>รวม</b>	<b>3,513,000.00</b>	<b>50,095,800.00</b>	<b>1,144,600.00</b>	<b>53,608,800.00</b>
หัก ค่าเผื่อหนี้เงินฝากสงสัยจะสูญ	0.00	0.00	114,460.00	5,360,880.00
เงินฝากสหกรณ์ออมทรัพย์ออมทรัพย์ จำกัด-สุทธิ	<b>3,513,000.00</b>	<b>50,095,800.00</b>	<b>1,030,140.00</b>	<b>48,247,920.00</b>

ณ วันที่ 30 กันยายน 2562 สหกรณ์ฯ มีเงินฝากกับสหกรณ์ออมทรัพย์ออมทรัพย์ จำกัด ประเภทเงินฝากออมทรัพย์จำนวน 4,895,400.00 บาท และเงินฝากออมทรัพย์พิเศษ จำนวน 48,713,400.00 บาท ในระหว่างปีได้มีการทำบันทึกตกลงชำระคืนเงินตามแก้ไขปัญหาสภาพคล่องและการส่งชำระหนี้ให้สหกรณ์ฯ จำนวน 6 ปี(พ.ศ. 2561-2566) ของสหกรณ์ออมทรัพย์ออมทรัพย์ จำกัด ซึ่งตกลงกันให้จัดการเงินฝากออมทรัพย์พิเศษ โดยสหกรณ์ออมทรัพย์ออมทรัพย์ จำกัด จะจ่ายดอกเบี้ยเงินฝากให้อัตราที่ตกลงกันไว้จนครบกำหนดการฝาก และเมื่อครบกำหนดการฝากแล้ว สหกรณ์ออมทรัพย์เครือข่ายโรงพยาบาลพญาไทและเปาโล จำกัด จะนำเงินฝากที่ครบกำหนดฝากไว้กับ สหกรณ์ออมทรัพย์ออมทรัพย์ จำกัด เป็นเงินฝากออมทรัพย์ทั้งจำนวน ในอัตราร้อยละ 4 และทางสหกรณ์ออมทรัพย์ออมทรัพย์ จำกัด จะจ่ายคืนเงินฝากออมทรัพย์ให้กับ สหกรณ์ออมทรัพย์เครือข่ายโรงพยาบาลพญาไทและเปาโล จำกัด ตั้งแต่เดือนกันยายน 2561 โดยจ่ายคืนเป็นร้อยละของยอดเงินฝากคงเหลือ ในอัตราที่ตกลงไว้ ปัจจุบันอยู่ระหว่างการปฏิบัติตามแผน

*(Signature)*

สหกรณ์ออมทรัพย์เครือโรงพยาบาลญาไทและเปาโล จำกัด

หมายเหตุประกอบงบการเงิน (ต่อ)

สำหรับปีสิ้นสุด วันที่ 30 กันยายน 2562

6. เงินลงทุน ประกอบด้วย

	ปี 2562		ปี 2561	
	บาท		บาท	
	มูลค่ายุติธรรม	ราคาทุน	มูลค่ายุติธรรม	ราคาทุน
<b>เงินลงทุนระยะสั้น</b>				
เงินลงทุนที่อยู่ในความต้องการของตลาด				
หุ้นกู้ บมจ. โกลว์ พลังงาน	0.00	0.00	10,153,000.00	10,000,000.00
หุ้นกู้ บมจ.ปตท.	0.00	0.00	5,026,000.00	5,000,000.00
หุ้นกู้ บมจ.เหมราชพัฒนาที่ดิน	30,015,000.00	30,000,000.00	0.00	0.00
รวม	30,015,000.00	30,000,000.00	15,179,000.00	15,000,000.00
รวม ค่าเผื่อการปรับมูลค่าเงินลงทุน		15,000.00		179,000.00
รวมเงินลงทุนระยะสั้นที่อยู่ในความต้องการของตลาด		30,015,000.00		15,179,000.00

**เงินลงทุนระยะยาว**

เงินลงทุนที่อยู่ในความต้องการของตลาด

หุ้นกู้ บมจ.ปตท.	17,010,500.00	15,000,000.00	16,933,500.00	15,000,000.00
หุ้นกู้ บมจ.เหมราชพัฒนาที่ดิน	0.00	0.00	41,483,000.00	40,097,693.46
หุ้นกู้ บมจ.บ้านปู	49,320,000.00	45,000,000.00	37,500,500.00	35,000,000.00
หุ้นกู้ บมจ.การบินไทย	120,989,500.00	110,106,831.73	113,633,500.00	110,139,677.25
หุ้นกู้ บมจ.อินโดรามา เวนเจอร์ส	66,854,000.00	60,000,000.00	64,795,000.00	60,000,000.00
หุ้นกู้ บจ.น้ำตาลมิตรผล	22,472,000.00	20,000,000.00	22,070,000.00	20,000,000.00
หุ้นกู้ บมจ.ปตท.สำรวจและผลิตปิโตรเลียม	32,043,000.00	30,357,419.05	31,245,052.80	30,479,011.91
หุ้นกู้ บมจ.เจริญโภคภัณฑ์อาหาร	25,019,000.00	21,935,600.81	22,294,000.00	21,977,489.95
หุ้นกู้ บมจ.ซีพี ออลล์	118,411,500.00	110,000,000.00	99,491,500.00	95,000,000.00
หุ้นกู้ บมจ.ซีพีเอฟ (ประเทศไทย)	44,193,000.00	40,000,000.00	39,724,000.00	40,000,000.00
หุ้นกู้ บมจ.ดับเบิลยูเอชเอ คอร์ปอเรชั่น	5,023,000.00	5,000,000.00	5,074,000.00	5,000,000.00
หุ้นกู้ บมจ.ระบบขนส่งมวลชนกรุงเทพ	10,411,000.00	10,000,000.00	10,079,000.00	10,000,000.00
หุ้นกู้ บมจ. บัตรกรุงไทย	10,852,000.00	10,000,000.00	10,174,000.00	10,000,000.00
หุ้นกู้ บมจ.เบอร์ลีคเคอร์	10,670,000.00	10,000,000.00	10,399,000.00	10,000,000.00

*(Handwritten signature and initials)*

สหกรณ์ออมทรัพย์เครือโรงพยาบาลพญาไทและป้าไอ จำกัด

หมายเหตุประกอบงบการเงิน (ต่อ)

สำหรับปีสิ้นสุด วันที่ 30 กันยายน 2562

6. เงินลงทุน ประกอบด้วย (ต่อ)

	ปี 2562		ปี 2561	
	บาท		บาท	
	มูลค่ายุติธรรม	ราคาทุน	มูลค่ายุติธรรม	ราคาทุน
หุ้นกู้ บ.อมตะ บี.กริม เพาเวอร์ เอสพีวี1 จำกัด	40,755,700.00	36,000,000.00	36,589,500.00	36,000,000.00
หุ้นกู้ บมจ. ช. การช่าง	0.00	0.00	10,063,000.00	10,000,000.00
หุ้นกู้ บมจ.พีทีเอส กรุ๊ป โฮลดิ้งส์	42,978,000.00	40,000,000.00	39,448,000.00	40,000,000.00
หุ้นกู้ บมจ. ไทคอน อินดัสเทรียล คอนเน็คชั่น	10,578,000.00	10,000,000.00	9,828,000.00	10,000,000.00
หุ้นกู้ บมจ.ไทยเบฟเวอเรจ	21,770,000.00	20,000,000.00	10,010,000.00	10,000,000.00
หุ้นกู้ บมจ.บางจาก คอร์ปอเรชั่น	5,505,500.00	5,000,000.00	0.00	0.00
หุ้นกู้ บมจ.บี.กริม เพาเวอร์	11,065,000.00	10,000,000.00	0.00	0.00
หุ้นกู้ บมจ.ไมเนอร์ อินเตอร์เนชั่นแนล	23,036,000.00	20,000,000.00	0.00	0.00
รวม	688,956,700.00	628,399,851.59	630,834,552.80	608,693,872.57
บวก ค่าเผื่อการปรับมูลค่าเงินลงทุน		60,556,848.41		22,140,680.23
รวมเงินลงทุนระยะยาวที่อยู่ในความต้องการของตลาด		688,956,700.00		630,834,552.80
<b>เงินลงทุนที่ไม่อยู่ในความต้องการของตลาด</b>				
หุ้นชุมนุมสหกรณ์ออมทรัพย์แห่งประเทศไทย จำกัด		200,000,000.00		110,000,000.00
กองทุนรวมโครงสร้างพื้นฐาน (EGATIF)		12,223,750.00		12,223,750.00
ตัวสัญญาใช้เงินชุมนุมสหกรณ์ออมทรัพย์แห่งประเทศไทย จำกัด		10,000,000.00		10,000,000.00
รวมเงินลงทุนระยะยาวที่ไม่อยู่ในความต้องการของตลาด		222,223,750.00		132,223,750.00
รวมเงินลงทุนระยะยาว		911,180,450.00		763,058,302.80
รวมเงินลงทุน		941,195,450.00		778,237,302.80

สหกรณ์ได้นำเงินลงทุนในหุ้นกู้ ไปเป็นหลักประกันหนี้ในการกู้ยืมเงินจากสถาบันการเงินต่างๆ ดังนี้

1. หลักประกันเงินกู้ยืมจากธนาคารกรุงศรีอยุธยา จำกัด(มหาชน) มีดังนี้

- หุ้นกู้ บริษัทการบินไทย จำกัด(มหาชน) จำนวนเงิน 30,000,000.00 บาท
- หุ้นกู้ บริษัทน้ำตาลมิตรผล จำกัด จำนวนเงิน 10,000,000.00 บาท
- หุ้นกู้ บริษัทเจริญโภคภัณฑ์อาหาร จำกัด(มหาชน) จำนวนเงิน 10,000,000.00 บาท
- หุ้นกู้ บริษัท อินโดรามา เวนเจอร์ส จำกัด(มหาชน) จำนวนเงิน 10,000,000.00 บาท
- หุ้นกู้ บริษัท ซีพี ออลล์ จำกัด(มหาชน) จำนวนเงิน 60,000,000.00 บาท
- หุ้นกู้ บริษัท ซีพี ออฟ จำกัด(มหาชน) จำนวนเงิน 20,000,000.00 บาท
- หุ้นกู้ บ.อมตะ บี.กริม เพาเวอร์ เอสพีวี1 จำกัด 26,000,000.00 บาท
- หุ้นกู้ บมจ.ระบบขนส่งมวลชน จำกัด 10,000,000.00 บาท
- หุ้นกู้ บมจ.บัตกรูทไทย จำกัด 10,000,000.00 บาท



## สหกรณ์ออมทรัพย์เครือโรงพยาบาลสุวาทิตและเปาโล จำกัด

### หมายเหตุประกอบงบการเงิน (ต่อ)

สำหรับปีสิ้นสุด วันที่ 30 กันยายน 2562

สหกรณ์ได้นำเงินลงทุนในหุ้นกู้ ไปเป็นหลักประกันหนี้ในการกู้ยืมเงินจากสถาบันการเงินต่างๆ ดังนี้

#### 2. หลักประกันเงินกู้ยืมจากธนาคารกรุงเทพ จำกัด(มหาชน) มีดังนี้

- หุ้นกู้ บริษัท ปตท. จำกัด(มหาชน) จำนวนเงิน 10,000,000.00 บาท
- หุ้นกู้ บริษัทบ้านปู จำกัด(มหาชน) จำนวนเงิน 25,000,000.00 บาท
- หุ้นกู้ บริษัท ปตท.สำรวจและผลิตปิโตรเลียม จำกัด(มหาชน) จำนวนเงิน 20,000,000.00 บาท
- หุ้นกู้ บริษัทการบินไทย จำกัด(มหาชน) จำนวนเงิน 20,000,000.00 บาท
- หุ้นกู้ บริษัทน้ำตาลมิตรผล จำกัด จำนวนเงิน 10,000,000.00 บาท
- หุ้นกู้ บริษัท อินโดรามา เวนเจอร์ส จำกัด(มหาชน) จำนวนเงิน 20,000,000.00 บาท
- หุ้นกู้ บริษัท ซีพี ออลล์ จำกัด(มหาชน) จำนวนเงิน 35,000,000.00 บาท

#### 3. หลักประกันเงินกู้ยืมจากธนาคารทหารไทย จำกัด(มหาชน) มีดังนี้

- หุ้นกู้ บริษัท อินโดรามา เวนเจอร์ส จำกัด(มหาชน) จำนวนเงิน 10,000,000.00 บาท
- หุ้นกู้ บริษัทการบินไทย จำกัด (มหาชน) จำนวน 10,000,000.00 บาท
- หุ้นกู้ บริษัท ปตท. จำกัด(มหาชน) จำนวนเงิน 5,000,000.00 บาท

#### 7. เงินให้กู้ยืม ประกอบด้วย

	ปี 2562		ปี 2561	
	บาท		บาท	
	ระยะสั้น	ระยะยาว	ระยะสั้น	ระยะยาว
<b>เงินให้กู้ยืม - ปกติ</b>				
เงินให้กู้แก่สหกรณ์	37,520,400.00	23,842,240.25	37,520,400.00	23,842,240.25
ลูกหนี้เงินกู้ - อุดเงิน	16,918,938.88	0.00	14,641,354.25	0.00
ลูกหนี้เงินกู้ - สามัญ	60,654,343.87	253,053,640.63	58,517,240.56	232,541,989.90
ลูกหนี้เงินกู้ - พิเศษ	22,821,232.15	238,965,155.23	20,309,150.95	216,997,912.68
ลูกหนี้เงินกู้ขาดจากการเป็นสมาชิกภาพ	13,324,332.00	0.00	11,973,552.01	0.00
<b>รวม</b>	<b>151,239,246.90</b>	<b>515,861,036.11</b>	<b>142,961,697.77</b>	<b>473,382,142.83</b>
<b>หัก ค่าเผื่อหนี้สงสัยจะสูญ-</b>				
ลูกหนี้เงินกู้ขาดจากการเป็นสมาชิกภาพ	1,925,108.36	0.00	1,728,471.30	0.00
ลูกหนี้เงินให้กู้แก่สหกรณ์	30,681,320.13	0.00	0.00	0.00
<b>ลูกหนี้-สุทธิ</b>	<b>118,632,818.41</b>	<b>515,861,036.11</b>	<b>141,233,226.47</b>	<b>473,382,142.83</b>

zh

วิรัตน์ อัคร

สหกรณ์ออมทรัพย์เครือโรงพยาบาลพญาไทและเปาโล จำกัด

หมายเหตุประกอบงบการเงิน (ต่อ)

สำหรับปีสิ้นสุด วันที่ 30 กันยายน 2562

7. เงินให้กู้ยืม ประกอบด้วย (ต่อ)

ลูกหนี้เงินกู้ขาดจากการเป็นสมาชิกภาพคือลูกหนี้เงินกู้ที่สหกรณ์โอนหุ้นชำระหนี้และยังคงมีหนี้ค้างชำระ ลูกหนี้ยังคงผูกพันตามสัญญาเงินกู้โดยครบถ้วน จึงจัดประเภทเป็นลูกหนี้เงินกู้ตามความเป็นจริงและตามระเบียบนายทะเบียนสหกรณ์ว่าด้วยการบัญชี พ.ศ 2560 ข้อ 6.

ณ วันที่ 3 ตุลาคม 2562 สหกรณ์ออมทรัพย์เครือโรงพยาบาลพญาไทและเปาโล จำกัด ได้ยื่นฟ้องสหกรณ์ออมทรัพย์ตโมสรรถไฟ จำกัด ตามคดีหมายเลขดำที่ พ2524/2562 ต่อศาลแพ่งกรุงเทพใต้ ฐานความผิด กู้ยืม ค่าประกัน เรียกเงินคืน ให้จำเลยที่ 1 ชำระเงินกู้ พร้อมดอกเบี้ยแก่โจทก์จนถึงวันฟ้องเป็นเงิน 64,708,165.25 บาท พร้อมดอกเบี้ยในอัตราร้อยละ 7.50 ต่อปี ของเงินต้น จำนวน 61,362,640.25 บาท นับถัดจากวันฟ้องเป็นต้น ไปจนกว่าจะชำระหนี้เสร็จแก่โจทก์ คดีอยู่ระหว่างกระบวนการพิจารณา

8. ดอกเบี้ยเงินให้กู้ค้างรับ-สุทธิ ประกอบด้วย

	ปี 2562	ปี 2561
	บาท	บาท
ดอกเบี้ยเงินให้สมาชิกกู้ค้างรับ	479,741.50	670,032.00
ดอกเบี้ยเงินให้สหกรณ์อื่นกู้ค้างรับ	260,581.25	260,581.25
รวม	740,322.75	930,613.25
หัก ค่าเผื่อนี้สงสัยจะสูญ-		
ดอกเบี้ยเงินให้สหกรณ์อื่นกู้ค้างรับ	260,581.25	0.00
รวมดอกเบี้ยเงินให้กู้ค้างรับ-สุทธิ	479,741.50	930,613.25

9. ลูกหนี้ระยะสั้น - สุทธิ ประกอบด้วย

ลูกหนี้ตัวแทนหักเงินส่ง	30,119.00	226,289.25
ลูกหนี้ตามคำพิพากษา	1,328,400.76	1,292,331.26
รวมลูกหนี้	1,358,519.76	1,518,620.51
หัก ค่าเผื่อนี้สงสัยจะสูญ-ลูกหนี้ตามคำพิพากษา	1,328,400.76	1,292,331.26
รวมลูกหนี้ระยะสั้น - สุทธิ	30,119.00	226,289.25

10. สินทรัพย์หมุนเวียนอื่น ประกอบด้วย

วัสดุคงเหลือ	18,848.76	29,025.72
ดอกเบี้ยเงินฝากสหกรณ์อื่นค้างรับ	35,890.42	119,223.75
ดอกเบี้ยหุ้นกู้ค้างรับ	6,300,438.88	6,340,668.95
ดอกเบี้ยตั๋วสัญญาใช้เงินค้างรับ	11,452.06	11,452.06
ค่านี้อประกันภัยจ่ายล่วงหน้า	3,930.12	3,632.04
ค่าใช้จ่ายจ่ายล่วงหน้า	77,556.80	77,373.05
เงินรอเรียกคืน	3,800.00	0.00
รวม	6,451,917.04	6,581,375.57



สหกรณ์ออมทรัพย์เครือโรงพยาบาลพญาไทและเปาโล จำกัด

หมายเหตุประกอบงบการเงิน (ต่อ)

สำหรับปีสิ้นสุด วันที่ 30 กันยายน 2562

	ปี 2562	ปี 2561
11. เครื่องใช้สำนักงาน - สุทธิ ประกอบด้วย		
ส่วนที่ไม่แสดงค่าเสื่อมราคาสะสม		
เครื่องใช้สำนักงาน	บาท	บาท
	28,163.91	85,225.60
รวม	28,163.91	85,225.60
ส่วนที่แสดงค่าเสื่อมราคาสะสม		
ราคาทุน		
เครื่องใช้สำนักงาน	640,663.22	95,976.40
หัก ค่าเสื่อมราคาสะสม	134,003.30	3,655.62
รวม	506,659.92	92,320.78
เครื่องใช้สำนักงาน-สุทธิ	534,823.83	177,546.38
12. เงินเบิกเกินบัญชีธนาคารและเงินกู้ยืมระยะสั้น ประกอบด้วย		
ตั๋วสัญญาใช้เงิน ธ.ทหารไทย จำกัด(มหาชน)	18,000,000.00	27,000,000.00
ตั๋วสัญญาใช้เงิน ธ.กรุงเทพ จำกัด(มหาชน)	80,000,000.00	68,000,000.00
ตั๋วสัญญาใช้เงิน ธ.กรุงศรีอยุธยา จำกัด(มหาชน)	132,000,000.00	160,000,000.00
รวม	230,000,000.00	255,000,000.00

ณ วันที่สิ้นปี 2562 และ 2561 สหกรณ์ฯ มีสัญญาเงินกู้ยืมกับสถาบันการเงิน ดังนี้

รายการ	วงเงินกู้ (ล้านบาท)		อัตราดอกเบี้ยต่อปี (%)		หลักประกัน	
	ปี 2562	ปี 2561	ปี 2562	ปี 2561	ปี 2562	ปี 2561
- เงินเบิกเกินบัญชี						
ธ.กรุงศรีอยุธยา	5.00	5.00	MOR	MOR	หุ้นกู้	หุ้นกู้
- เงินกู้ยืมโดยการออกตั๋วสัญญาใช้เงิน						
ธ.ทหารไทย	45.00	45.00	2.60	2.50	หุ้นกู้	หุ้นกู้
ธ.กรุงเทพ	130.00	130.00	2.80	2.65	หุ้นกู้	หุ้นกู้
ธ.กรุงศรีอยุธยา	170.00	175.00	2.90	2.65	หุ้นกู้	หุ้นกู้

13. เงินรับฝาก ประกอบด้วย

เงินรับฝากออมทรัพย์	3,427,615.60	3,401,072.58
เงินรับฝากออมทรัพย์พิเศษ	421,293,468.45	500,732,604.65
เงินฝากออมทรัพย์สินทวี	11,085,000.00	15,683,100.00
เงินฝากออมทรัพย์เพิ่มค่า	205,190,954.56	0.00
รวม	640,997,038.61	519,816,777.23

*(Handwritten signature)*

สหกรณ์ออมทรัพย์เครือโรงพยาบาลแพทย์ไทยและเปาโล จำกัด

หมายเหตุประกอบงบการเงิน (ต่อ)

สำหรับปีสิ้นสุด วันที่ 30 กันยายน 2562

	ปี 2562	ปี 2561
	บาท	บาท
14. <u>หนี้สินหมุนเวียนอื่น</u> ประกอบด้วย		
ภาษีหัก ณ ที่จ่ายค้างจ่าย	3,750.00	3,735.00
เงินรับแทนบริษัทประกันภัยค้างจ่าย	9,638.25	33,345.00
เงินประกันตั้งกรมรอนำส่ง	10,500.00	9,000.00
คอกเบี้ยเงินกู้ยืมค้างจ่าย	30,871.23	36,698.63
คอกเบี้ยเงินรับฝากค้างจ่าย	4,321,918.20	662,994.93
ค่าธรรมเนียมการสอบบัญชีค้างจ่าย	40,000.00	40,000.00
ค่าใช้จ่ายค้างจ่าย	32,300.54	32,564.48
เงินรอตรวจสอบ	1,306,744.00	1,780,650.00
เงินรอจ่ายคืน	45,218.59	42,850.37
เงินรอจ่ายคืนทุนเรือนหุ้น	260,442.26	245,072.26
เงินประกันผลงาน	0.00	12,850.47
รวม	<u>6,061,383.07</u>	<u>2,899,761.14</u>
15. <u>ทุนสะสมตามข้อบังคับ ระเบียบและอื่น ๆ</u> ประกอบด้วย		
ทุนสาธารณประโยชน์	5,966,888.79	5,584,388.79
ทุนรักษาระดับอัตราเงินปันผล	1,567,146.36	1,567,146.36
กองทุนช่วยเหลือผู้กู้ค่าประกันเงินกู้	7,684,645.57	7,146,363.15
ทุนสวัสดิการเพื่อสมาชิก	5,602,596.10	5,121,540.10
ทุนเพื่อการศึกษา	3,375,701.00	3,326,327.50
ทุนขยายงาน	5,595,000.00	5,970,000.00
รวม	<u>29,791,977.82</u>	<u>28,715,765.90</u>
16. <u>กำไร(ขาดทุน)จากเงินลงทุนที่ยังไม่เกิดขึ้น</u> ประกอบด้วย		
ยอดยกมาต้นงวด	22,319,680.23	31,837,439.92
การเปลี่ยนแปลงในระหว่างงวด	38,252,168.18	(9,517,759.69)
ยอดคงเหลือปลายงวด	<u>60,571,848.41</u>	<u>22,319,680.23</u>

**ผลการตรวจสอบบัญชี** ในปี 2562 สหกรณ์ฯ ผลการดำเนินงานมีกำไรสุทธิ 24,321,904.97 บาท คิดเป็นร้อยละ 30.72 ของรายได้ดอกเบี้ยและผลตอบแทนจากการลงทุน ลดลงจากปีก่อนประมาณ 16.50 ล้านบาท เนื่องจากในปีนี้ สหกรณ์ฯ ได้ตั้งสำรองหนี้สงสัยจะสูญเงินให้สหกรณ์ฯ โสมสรรถไฟ จำกัด กู้ ซึ่งสหกรณ์ฯ ต้องตั้งค่าเผื่อหนี้สงสัยจะสูญตามหลักเกณฑ์ที่กำหนดในระเบียบนายทะเบียนสหกรณ์ฯ ว่าด้วยการจัดขึ้นคุณภาพลูกหนี้เงินกู้และการเผื่อหนี้สงสัยจะสูญ พ.ศ.2544 สหกรณ์ฯ มีทุนดำเนินงาน 1,713,927,332.90 บาท ซึ่งทุนดำเนินงานส่วนใหญ่เป็นเงินรับฝากจากสมาชิก เงินกู้ยืมระยะสั้น และ ทุนเรือนหุ้น ณ 30 กันยายน 2562 สหกรณ์ฯ มีเงินรับฝาก จำนวนเงิน 640,997,038.61 บาท มีเงินกู้ยืมระยะสั้น จำนวนเงิน 230,000,000.00 บาท สหกรณ์ฯ มีทุนเรือนหุ้น จำนวนเงิน 685,306,200.00 บาท และสำหรับปี 2562 นี้ สหกรณ์ฯ ได้นำเงินไปลงทุนในหุ้นกู้ ซึ่งเป็นเงินลงทุนที่อยู่ในความต้องการของตลาด จึงทำให้มีกำไรจากเงินลงทุนที่ยังไม่เกิดขึ้น จำนวนเงิน 60,571,848.41 บาท

**งบกระแสเงินสด** ทำให้ทราบว่า ทางสหกรณ์ฯ ได้ดำเนินการอะไรไว้บ้าง โดยสรุป ดังนี้

1. กิจกรรมดำเนินงาน	เงินสดสุทธิ ได้มา	4,390,228.96 บาท
2. กิจกรรมลงทุน	เงินสดสุทธิ (ใช้ไป)	(125,002,899.00) บาท
3. กิจกรรมจัดหาเงิน	เงินสดสุทธิ ได้มา	115,717,743.30 บาท
สรุป	เงินสดสุทธิ (ลดลง)	(4,894,926.74) บาท

**ประธาน** สมาชิกท่านใดมีข้อสงสัยจะสอบถามหรือไม่ หากไม่มีขอมติที่ประชุมเพื่ออนุมัติงบแสดงฐานะการเงิน งบกำไรขาดทุน และงบกระแสเงินสด ประจำปี 2562

**นายวราวุธ สมาชิกสหกรณ์เลขที่ 07959** สอบถามเกี่ยวกับเรื่องเงินกองทุนสำรองเลี้ยงชีพของสหกรณ์ฯ ว่าหักและสมทบอย่างไรบ้าง ทำไมจึงเป็นยอดเงินก่อนข้างสูง

**ผอ.ก.** สำหรับเงินกองทุนสำรองเลี้ยงชีพ สหกรณ์ฯ จัดตั้งขึ้นเพื่อเป็นสวัสดิการแก่เจ้าหน้าที่ แทนการจ่ายเงินบำนาญที่สหกรณ์ฯ ได้ยกเลิกไป โดยสหกรณ์ฯ จะจ่ายเงินส่วนของเงินสมทบสูงกว่าเงินสะสมสมาชิกร้อยละ 2 สูงสุดของเพดานเงินสะสมคือร้อยละ 9 ตรงนี้จึงจากการจ่ายเงินบำนาญของเจ้าหน้าที่เดิม เพื่อให้เกิดความเหมาะสม และเป็นธรรมแก่เจ้าหน้าที่ผู้ปฏิบัติงาน และเป็นเงินสำรองเลี้ยงชีพเพียงพอหลังเกษียณจากการปฏิบัติงานของสหกรณ์ฯ

**มติที่ประชุม** อนุมัติงบแสดงฐานะการเงิน งบกำไรขาดทุน และงบกระแสเงินสด ประจำปี 2562 เป็นเอกฉันท์

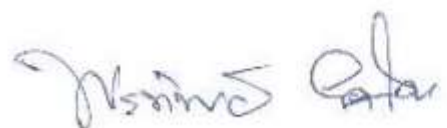

ระเบียบวาระที่ 7 พิจารณานุมัติการจัดสรรกำไรสุทธิ ประจำปี 2562

**ประธาน** เสนอให้ที่ประชุมพิจารณาการจัดสรรกำไรสุทธิ ประจำปี 2562 จำนวน 24,321,904.97 บาท โดยคณะกรรมการดำเนินการเห็นชอบ เสนอให้ที่ประชุมใหญ่พิจารณาการจัดสรรกำไรสุทธิประจำปี 2562 ตามข้อบังคับ สหกรณ์ออมทรัพย์เครือโรงพยาบาลแพทย์ไทยและเปาโล จำกัด ข้อ 24 และ มอบหมายให้ผู้จัดการรายงานในรายละเอียดของการจัดสรรกำไรสุทธิประจำปี 2562

**ผู้จัดการ** รายงานการจัดสรรกำไรสุทธิประจำปี 2562 โดยสรุปคือ จากมติที่ประชุมคณะกรรมการดำเนินการชุดที่ 25 จากการประชุมครั้งที่ 14/2562 เมื่อวันที่ 12 พฤศจิกายน 2562 ได้มีมติเห็นชอบให้จัดสรรกำไรสุทธิประจำปี 2562 เป็น เงินปันผล อัตรา 2.25% และเงินเฉลี่ยคืนอัตรา 17.00 %

รายละเอียดการจัดสรร ซึ่งคณะกรรมการได้เสนอการจัดสรรกำไรสุทธิประจำปี 2562 ดังนี้

**สหกรณ์ออมทรัพย์เครือโรงพยาบาลแพทย์ไทย จำกัด**

**การจัดสรรกำไรสุทธิ**

**ประจำปี ถึงสิ้นสุดวันที่ 30 กันยายน 2562**

รายการ	2562		2561	
	จำนวนเงิน (บาท)	%	จำนวนเงิน (บาท)	%
กำไรสุทธิประจำปี	24,321,904.97	100.00	40,825,255.29	100.00
1. สำรองไม่น้อยกว่าร้อยละ 10 ของกำไรสุทธิ	2,438,278.97	10.03	4,090,605.29	10.02
2. ค่าบำรุงสันนิบาตสหกรณ์แห่งประเทศไทย ร้อยละ 1 ของกำไรสุทธิ แต่ไม่เกิน 30,000.00 บาท	30,000.00	0.12	30,000.00	0.07
3. เงินปันผลตามกฎหมายกำหนดไม่เกินร้อยละ 10.00 คิดให้ตามส่วนระยะเวลา ร้อยละ 2.25 (ปี 2561 ร้อยละ 4.00)	14,294,726.00	58.77	23,332,449.00	57.15
4. เงินเฉลี่ยคืน ตามส่วนรวมจำนวนคงเหลือที่ส่งแก่สหกรณ์ ในระหว่างปี ร้อยละ 17 (ปี 2561 ร้อยละ 23.00)	6,128,900.00	25.20	7,472,201.00	18.30
5. โบนัสกรรมการและเจ้าหน้าที่ของสหกรณ์	890,000.00	3.66	1,500,000.00	3.67
6. ทุนสาธารณประโยชน์ ไม่เกิน ร้อยละ 10 ของกำไรสุทธิ	140,000.00	0.58	1,600,000.00	3.92
7. ทุนช่วยเหลือผู้ตกงานเงินกู้	100,000.00	0.41	1,300,000.00	3.18
8. ทุนสวัสดิการหรือการสงเคราะห์เพื่อสมาชิก	100,000.00	0.41	500,000.00	1.23
9. ทุนเพื่อการศึกษาอบรมทางสหกรณ์	100,000.00	0.41	500,000.00	1.23
10. ทุนเพื่อจัดตั้งสำนักงาน	100,000.00	0.41	500,000.00	1.23

## กำไรสุทธิประจำปี

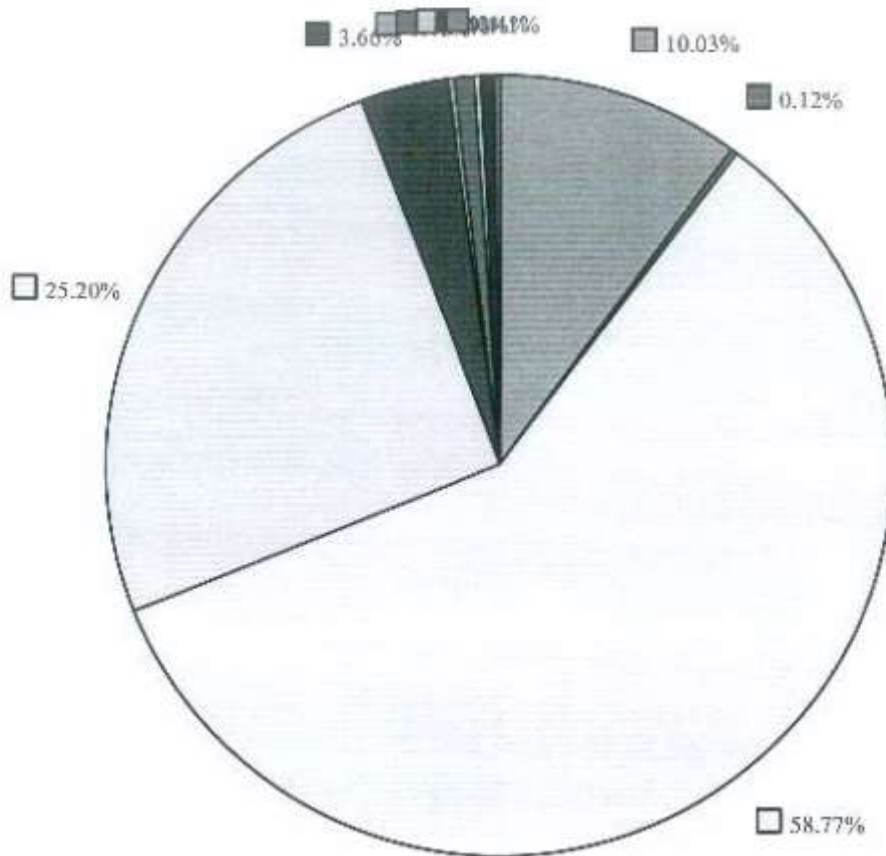

เงินสำรอง	ค่าบำรุงสินนิมิต	เงินปันผล
เงินช่วยเหลือ	โบนัสกรรมการและเจ้าหน้าที่	ทุนเพื่อการศึกษาอบรม
ทุนสาธารณะประโยชน์	ทุนสวัสดิการ	ทุนเพื่อจัดตั้งสำนักงาน
ทุนช่วยเหลือผู้ค้าประกัน		

W. S. S. S.

**ประธาน** สมาชิกท่านใดมีข้อสงสัยจะสอบถามหรือไม่

**นายวรุณ สมาชิกสหกรณ์ฯที่ ๒7959** ในขณะที่เงินปันผล และเงินเฉลี่ยกันลดลง ทำไมสัดส่วนเงินโบนัส กรรมการและเจ้าหน้าที่ลดลงน้อยกว่าเงินปันผลของสมาชิกที่ลดลง ซึ่งเป็นภาระที่ไม่ถูกต้อง

**ผู้จัดการ** การพิจารณาจัดสรรกำไรสุทธิ สหกรณ์พิจารณาแต่ละหมวดการจ่ายจากกำไรสุทธิ พิจารณาเป็นอัตราส่วน สำหรับการจัดสรรเป็นเงินปันผล จะเห็นได้ว่ามีสัดส่วนที่สูงกว่าปีที่ผ่านมา ขณะที่เงินโบนัสกรรมการและเจ้าหน้าที่ ยังมีสัดส่วนที่คงเดิม ดังนั้นที่สมาชิกกล่าวอ้างจึงไม่ถูกต้องตามหลักการพิจารณาดังกล่าว

**ประธาน** ขอให้ที่ประชุมพิจารณาการจัดสรรกำไรสุทธิ ประจำปี 2562

**มติที่ประชุม** อนุมัติตามที่คณะกรรมการเสนอเป็นเอกฉันท์

**ระเบียบวาระที่ 8** พิจารณากำหนดวงเงินกู้ยืมหรือค้ำประกัน ประจำปี 2563

**ประธาน** สำหรับวงเงินกู้ยืมประจำปี 2563 คณะกรรมการดำเนินการชุดที่ 25 ขอเสนอให้ที่ประชุมพิจารณา กำหนดวงเงินกู้ยืมเงิน จำนวนเงิน 800 ล้านบาท (เท่ากับปีก่อน) การพิจารณากำหนดวงเงินกู้ยืมหรือค้ำประกันนี้ เป็นการขอ กำหนดวงเงินไว้เพื่อเสริมสภาพคล่องสำหรับการบริการทางด้านการเงินแก่สมาชิกสหกรณ์ฯ ในอนาคต

ขอเสนอให้ที่ประชุมใหญ่พิจารณากำหนดวงเงินกู้ยืมหรือค้ำประกันประจำปี 2563 ในวงเงิน 800 ล้านบาท (แปดร้อยล้านบาท)

**มติที่ประชุม** อนุมัติวงเงินกู้ยืมหรือค้ำประกัน ประจำปี 2563 จำนวน 800 ล้านบาท (แปดร้อยล้านบาท) เป็นเอกฉันท์

**ระเบียบวาระที่ 9** พิจารณาอนุมัติแผนงานและงบประมาณประจำปีของสหกรณ์ ประจำปี 2563

**ประธาน** มอบหมายให้ผู้จัดการเสนอแผนงานและงบประมาณประจำปีของสหกรณ์ ประจำปี 2563 ให้ที่ประชุมพิจารณา

**ผู้จัดการ** จัดแจงรายละเอียดของแผนงานการดำเนินงานสหกรณ์ฯ ปี 2563 และ การประมาณการรายรับและรายจ่าย ประจำปี 2563 ให้ที่ประชุมใหญ่พิจารณา โดยขออนุมัติให้ใช้จ่ายได้ทั้งหมด ยกเว้นหมวดครุภัณฑ์ โดยมีรายละเอียด ดังนี้





## ○ แผนงานการดำเนินงานสหกรณ์ฯ ปี 2563

**ภารกิจ :** เป็นสถาบันการเงินที่มีความมั่นคงขององค์กร มีระบบการบริหารงานที่โปร่งใส และการให้บริการที่ตอบสนองความต้องการของสมาชิกอย่างแท้จริง

- 1) การพัฒนาคุณภาพการให้บริการ
- 2) ส่งเสริมและสนับสนุนคุณภาพชีวิตของสมาชิก



*วิมลทิพย์ Costa*

## แผนดำเนินงาน

- 1) การปรับปรุงประสิทธิภาพการให้บริการดีขึ้น
- 2) การนำเทคโนโลยีมาปรับใช้ในการปฏิบัติงานเพิ่มขึ้น
- 3) การส่งเสริมอุดมการณ์สหกรณ์และความรู้ทางการเงินแก่สมาชิก
- 4) ส่งเสริมสินเชื่อเพื่อพัฒนาคุณภาพชีวิตแก่สมาชิก
- 5) การแสวงหาช่องทางการลงทุนที่ให้ผลตอบแทนสูงและเหมาะสม

## เป้าหมายการดำเนินงาน

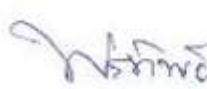
- ขยายฐานฐานสมาชิกให้เพิ่มจากปีที่ผ่านมาอย่างน้อยร้อยละ 5
- ขยายฐานเงินฝากให้เพิ่มจากปีที่ผ่านมาอย่างน้อยร้อยละ 5
- ขยายฐานสินเชื่อให้เพิ่มจากปีที่ผ่านมาอย่างน้อยร้อยละ 10

กรอบแผนการดำเนินงานของสหกรณ์  
ประจำปี 2563

หัวข้อการดำเนินงาน	การดำเนินงาน ปี 2562	แผนงาน ปี 2563	เพิ่ม หรือ ( ลดลง ) %
1. จำนวนสมาชิก	4,788	5,028	5
2. เงินรับฝากสมาชิก	640,997,038	673,046,889	5
3. เงินให้สมาชิกกู้	605,737,642	666,311,406	10

Wititorn Eak

ประมาณการรายได้รายจ่าย ปี 2563  
 สหกรณ์ออมทรัพย์เครือโรงพยาบาลไทยและปาล์ม จำกัด

เริ่ม 1 ตุลาคม 2562 - 30 กันยายน 2563

หน่วย:บาท

ที่	รายการ	แผนงาน ปี 2562	จริง/จ่ายจริง ณ 30 ก.ย. 2562	แผนงาน ปี 2563	ร้อยละ ของรายได้	หมายเหตุ
	<b>รายได้</b>					
1	ดอกเบี้ยเงินให้กู้	39,000,000.00	37,481,337.27	40,000,000.00	47.90	เป็นดอกเบี้ยรับที่ได้รับจากลูกค้าเงินฝากให้กู้
2	ดอกเบี้ยเงินรับฝาก	1,500,000.00	4,012,129.62	3,500,000.00	4.20	เป็นดอกเบี้ยรับที่ได้รับจากเงินรับฝาก
3	ผลคอมแทนจากเงินลงทุนและรายได้อื่น ๆ	36,000,000.00	38,019,606.03	40,000,000.00	47.90	เป็นรายได้ดอกเบี้ยจากเงินลงทุนและรายได้อื่น ๆ
	<b>รวมรายได้</b>	<b>76,500,000.00</b>	<b>79,513,072.92</b>	<b>83,500,000.00</b>	<b>100.00</b>	
	<b>รายจ่าย</b>					
1	ค่าน้ำประปา	23,000,000.00	24,447,668.27	23,000,000.00	27.54	เป็นดอกเบี้ยจ่ายเงินรับฝาก และเงินกู้
2	เงินสมทบกองทุนสำรองเลี้ยงชีพ	250,000.00	226,021.00	250,000.00	0.30	ตามระเบียบของสหกรณ์
3	หนี้สงสัยจะสูญ	500,000.00	31,174,607.94	31,200,000.00	37.37	คือยอดลูกหนี้/สอ.ส โยสรณไฟฟ้าที่จะเก็บเงินไม่ได้
4	เงินฝากสหกรณ์อันสงัดจะสูญ	2,750,000.00	(5,475,340.00)	-	-	ซึ่งต้องปฏิบัติตามระเบียบของสหกรณ์
5	ค่าเสื่อมราคาอาคารและอุปกรณ์	100,000.00	187,409.37	200,000.00	0.24	คือค่าเสื่อมราคาทรัพย์สินของสหกรณ์
6	ค่าตัดจ่ายสิทธิการใช้ประโยชน์	80,000.00	52,326.40	80,000.00	0.10	คือค่าจ่ายการใช้สิทธิประโยชน์ในซอฟต์แวร์
	<b>ค่าบริการ</b>					
6.1	หมวดเงินเดือน	2,975,000.00	2,895,860.00	3,130,000.00	3.75	งบประมาณรายจ่าย
6.2	หมวดค่าตอบแทน	840,000.00	685,632.25	840,000.00	1.01	งบประมาณรายจ่าย
6.3	หมวดค่าใช้สอย	1,470,000.00	996,982.72	1,630,000.00	1.95	งบประมาณรายจ่าย
	<b>รวมรายจ่าย</b>	<b>31,965,000.00</b>	<b>55,191,167.95</b>	<b>60,330,000.00</b>	<b>72.26</b>	
	<b>กำไรสุทธิ</b>	<b>44,535,000.00</b>	<b>24,321,904.97</b>	<b>23,170,000.00</b>	<b>27.74</b>	
	<b>รวมรายจ่ายและกำไรสุทธิ</b>	<b>76,500,000.00</b>	<b>79,513,072.92</b>	<b>83,500,000.00</b>	<b>100.00</b>	

สภกรณ์อ้อมทรัพย์เครือโรงพยาบาลอุไทยและปอด จำกัด

งบประมาณรายจ่ายประจำปี 2563

คำบริหาร

ที่	รายการ	เบงงงง ปี 2562	อ่ำองง 30 ก.ย. 2562	เบงงงง ปี 2563	ร้อลลล ของรยอ่ย	องออ
	<b>องออออ</b>					
1	องอออ และออออ	2,975,000.00	2,895,860.00	3,130,000.00	5.19	อออออออออ
	<b>องอออออ</b>					
	องอออออ	2,975,000.00	2,895,860.00	3,130,000.00	5.19	
	<b>องออออ</b>					
2	ออออ	120,000.00	90,000.00	120,000.00	0.20	ออออออออ
3	ออออออ	60,000.00	60,000.00	60,000.00	0.10	ออออออ
4	อออออ	70,000.00	70,000.00	70,000.00	0.12	ออออออ
5	ออออ	300,000.00	266,600.00	300,000.00	0.50	อออออ
6	อออ	250,000.00	199,032.25	250,000.00	0.41	ออออ
7	ออ	40,000.00		40,000.00	0.07	อออออ
	<b>องอออ</b>					
	องอออ	840,000.00	685,632.25	840,000.00	1.40	
	<b>องออ</b>					
8	อออ	280,000.00	225,253.00	300,000.00	0.50	อออ
9	ออ	70,000.00	28,294.00	40,000.00	0.07	ออ
					-	ออ
10	ออ	200,000.00	209,747.00	220,000.00	0.36	ออ
11	ออ	150,000.00	111,042.87	150,000.00	0.25	ออ
					-	ออ
12	ออ	40,000.00	27,094.00	40,000.00	0.07	ออ

*(Signature)*

สหกรณ์ออมทรัพย์เครือโรงพยาบาลแพทย์ไทยและเปปโก้ จำกัด

งบประมาณรายจ่ายประจำปี 2563

ค่าบริหาร

ที่	รายการ	แผนงาน ปี 2562	จ่ายจริง 30 ก.ย. 2562	แผนงาน ปี 2563	ร้อยละ ของรายจ่าย	หมายเหตุ
13	ค่าซ่อมแซมและบำรุงรักษาทรัพย์สิน	150,000.00	102,240.25	150,000.00	0.25	ค่าบำรุงรักษาโปรแกรมคอมพิวเตอร์และอุปกรณ์ต่างๆ
14	ค่าสาธารณูปโภค	50,000.00	30,568.79	50,000.00	0.08	ค่าน้ำค่า ไฟฟ้าค่า ค่าโทรศัพท์
15	ค่าตามคำสั่งสำนักงน	50,000.00	-	50,000.00	0.08	ค่าใช้จ่ายในการตกแต่ง หรือค่าจะ โยคชัย, ปรับเปลี่ยนสำนักงาน
					-	ตามนโยบายของโรงพยาบาล
16	ค่าไปรษณีย์	15,000.00	9,263.00	15,000.00	0.02	ค่าแสตมป์คิหนังสือยืนยันยอด พ. วันสิ้นปี และค่าส่งเอกสารอื่นๆ
17	ค่าใช้จ่ายวัสดุ	30,000.00	5,870.94	30,000.00	0.05	ค่าใช้จ่ายอื่นๆ ที่ไม่สามารถกล่าวนำได้ล่วงหน้า
18	ค่าใช้จ่ายในการจัดเก็บเอกสาร	10,000.00	7,859.25	10,000.00	0.02	ส่งบริษัทจัดเก็บเอกสารของสหกรณ์เพื่อความจำเป็นเขียนเรียบร้อย
19	เงินสมทบประกันสังคมและกองทุนทดแทน	80,000.00	62,201.00	80,000.00	0.13	จ่ายตามกฎหมายกำหนด
20	ค่าใช้จ่ายในการประชาสัมพันธ์	80,000.00	70,716.00	80,000.00	0.13	ค่าใช้จ่ายในการประชาสัมพันธ์ส่งเสริมในด้านสิทธิข้อ, ด้านเงินฝาก และอื่นๆ
21	ค่าเบี้ยประกันภัย	15,000.00	10,077.62	15,000.00	0.02	ค่าใช้จ่ายที่ประกันภัยเงินสด ในสหกรณ์ และประกันอุบัติเหตุ จบท.
22	เงินอุดหนุน	50,000.00	50,000.00	50,000.00	0.08	เงินช่วยเหลือที่ผู้ถือหุ้นผู้ประกันส่วนสหกรณ์
23	ค่าใช้จ่ายในการดำเนินงาน	150,000.00	46,175.00	300,000.00	0.50	ค่าใช้จ่ายในการดำเนินงาน NPL (ห้าม) ระหว่างปี
24	ค่าใช้จ่ายในการฝึกอบรม	50,000.00	580.00	50,000.00	0.08	ค่าใช้จ่ายในการฝึกอบรมเจ้าหน้าที่, กรรมการ, สมาชิกสหกรณ์
	<b>รวมหมวดค่าใช้สอย</b>	<b>1,470,000.00</b>	<b>996,982.72</b>	<b>1,630,000.00</b>	<b>2.69</b>	
	<b>รวมรายจ่ายค่าบริหารทั้งสิ้น</b>	<b>5,285,000.00</b>	<b>4,578,474.97</b>	<b>5,600,000.00</b>	<b>9.28</b>	
	<b>หมวดครุภัณฑ์</b>					
1	เครื่องคอมพิวเตอร์และอุปกรณ์	200,000.00	2,899.00	200,000.00	0.33	เพื่อสำรองข้อมูลโปรแกรม/ คอมพิวเตอร์/ เครื่องปริ้นเตอร์
						กรณีชำระระหว่างปี
	<b>รวมหมวดครุภัณฑ์</b>	<b>200,000.00</b>	<b>2,899.00</b>	<b>200,000.00</b>	<b>0.33</b>	

งบประมาณรายจ่ายประจำปี 2563 ขออนุมัติจัดจ่ายรายการตามวงเงินที่เสนอ ยกเว้นหมวดครุภัณฑ์

ประธาน ขอมติที่ประชุมเพื่ออนุมัติประมาณการรายรับและรายจ่ายประจำปี 2563 โดยขออนุมัติ  
ตัวจ่ายได้ทุกหมวด ทั้งนี้ ยกเว้นหมวดครุภัณฑ์

มติที่ประชุม ขอนุมัติเป็นเอกฉันท์

ระเบียบวาระที่ 10 พิจารณาเลือกตั้งคณะกรรมการดำเนินการประจำปี 2563

ประธาน ตามข้อบังคับของสหกรณ์ ข้อที่ 63 ให้สหกรณ์มีคณะกรรมการดำเนินการสหกรณ์ประกอบด้วย  
ประธานกรรมการหนึ่งคนและกรรมการอื่นอีกไม่เกินสิบสี่คน ซึ่งที่ประชุมใหญ่เลือกตั้งจากสมาชิก ขอเสนอต่อที่ประชุม  
พิจารณาเลือกตั้งคณะกรรมการดำเนินการประจำปี 2563 ดังนี้

1. รายชื่อกรรมการที่พ้นจากตำแหน่งตามวาระ ดังนี้

1. นางกรรณิกา ล้อมทอง	สังกัดพญาไท 2
2. นางสาวพิมพ์ญา สายด้วง	สังกัดพญาไท 2
3. นางสุพิจา ไขณุพันธ์(ลาออก)	สังกัดพญาไท 1
4. นายมาโนช วาภย์เงินตรา	สังกัดพญาไท 1
5. นายสารัฐ ไมตรีอินทชัย	สังกัดเปาโลพหลโยธิน
6. นางสาวอรอุมา กวมทรัพย์	สังกัดเปาโลสมุทรปราการ
7. นางสาวอัมพิกา เสาศันเท็ด	สังกัดพญาไทนวมินทร์
8. นางสาวฉัฐญาณี ไทมเจริญ	สังกัดพญาไทศรีราชา

รายชื่อกรรมการที่พ้นจากตำแหน่งตามวาระ และมีสิทธิสมัครรับเลือกตั้งได้อีก ดังนี้

1. นางกรรณิกา ล้อมทอง	สังกัดพญาไท 2
2. นางสาวพิมพ์ญา สายด้วง	สังกัดพญาไท 2
3. นายมาโนช วาภย์เงินตรา	สังกัดพญาไท 1
4. นายสารัฐ ไมตรีอินทชัย	สังกัดเปาโลพหลโยธิน
5. นางสาวอรอุมา กวมทรัพย์	สังกัดเปาโลสมุทรปราการ
6. นางสาวอัมพิกา เสาศันเท็ด	สังกัดพญาไทนวมินทร์
7. นางสาวฉัฐญาณี ไทมเจริญ	สังกัดพญาไทศรีราชา

2. รายชื่อกรรมการที่ยังอยู่ในตำแหน่งอีก 1 ปี

1. นางพรทิพย์ ยสโต	ประธานกรรมการ
2. นางกฤษณา นุกูล	สังกัดพญาไท 2
3. น.ส.จวีธา ทะหา	สังกัดพญาไท 2
4. นายสุปัทมา เทียมเล็ก	สังกัดพญาไท 1
5. นายอรุณ กุศลชัย	สังกัดพญาไท 3

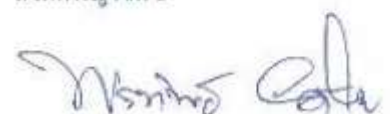

6. นายอุดมศักดิ์ พอดสูงเนิน
7. นางทิพย์วรรณ เพชรน้ำเงิน

สังกัดพญาไท 3  
สังกัดเปาโลพลโยชิน

3. การกำหนดจำนวนคณะกรรมการชุดที่ 26 ปี 2563 จำนวน 15 คน ดังนี้

โรงพยาบาล	จำนวน /คน	กรรมการ อยู่อีก 1 ปี	เลือกตั้ง ทดแทนอีก/คน
ประธานกรรมการ	1	1	-
1. พญาไท 1	3	1	2
2. พญาไท 2	4	2	2
3. พญาไท 3	2	2	-
4. พญาไทนวนมิตร	1	-	1
5. พญาไทศรีราชา	1	-	1
6. เปาโลพลโยชิน	2	1	1
7. เปาโลสมุทรปราการ	1	-	1
รวม	15	7	8

4. เสนอเห็นควรเลือกตั้งกรรมการดำรงตำแหน่งที่ว่าง จากสังกัดโรงพยาบาลพญาไทและเปาโล ดังนี้

1. โรงพยาบาลพญาไท 1 จำนวน 2 คน
2. โรงพยาบาลพญาไท 2 จำนวน 2 คน
3. โรงพยาบาลพญาไทนวนมิตร จำนวน 1 คน
4. โรงพยาบาลพญาไทศรีราชา จำนวน 1 คน
5. โรงพยาบาลเปาโลพลโยชิน จำนวน 1 คน
6. โรงพยาบาลสมุทรปราการ จำนวน 1 คน

นายวรุณ สมาชิกสหกรณ์เลขที่ 07959 สอบถามว่า การจัดสัดส่วนของกรรมการแต่ละสังกัด สหกรณ์ ให้แก่คณะกรรมการจัดสรรอย่างไร

ผู้จัดสรร สหกรณ์พิจารณาจากจำนวนสมาชิกที่สังกัดแต่ละโรงพยาบาล ว่ามีจำนวนเท่าใด สอดคล้องและเหมาะสมกับแต่ละโรงพยาบาลอย่างไร เป็นต้น

นายวรุณ สมาชิกสหกรณ์เลขที่ 07959 ขอทบทวนให้สหกรณ์พิจารณาติดตามสัดส่วนสมาชิกทั้งหมด โดยไม่ยึดติดกับโควต้าแต่ละโรงพยาบาล

ประธาน รับข้อเสนอไว้เพื่อพิจารณาต่อไป

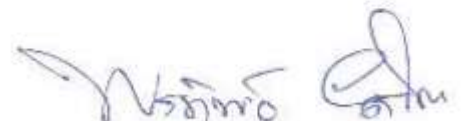



5. ผลของการเลือกตั้งคณะกรรมการแทนตำแหน่งที่ว่าง จำนวน 8 คน อยู่ในตำแหน่ง 2 ปี

ลำดับที่	ชื่อ	สังกัด
1.	นางกรรณิกา ล้อมทอง	สังกัดพญาไท 2
2.	นางสาวพิมญา สายด้วง	สังกัดพญาไท 2
3.	นายมาโนช วาณิชเงินตรา	สังกัดพญาไท 1
4.	นายบุญหลาย ชำช้าง	สังกัดพญาไท 1
5.	นายสหรัฐ ไมตรีอินทชัย	สังกัดเปาโลพหลโยธิน
6.	นางสาวอรธมา กวมทรัพย์	สังกัดเปาโลสมุทรปราการ
7.	นางสาวอัมพิลา เสาศันหัต	สังกัดพญาไทนวนิรินทร์
8.	นางสาวณัฐญาณี ไหมเจริญ	สังกัดพญาไทศรีราชา

มติที่ประชุม ที่ประชุมได้เลือกตั้งให้ตามรายชื่อข้างดั่งต่อไปนี้เป็นกรรมการของสหกรณ์ฯ อยู่ในตำแหน่ง 2 ปี

ลำดับที่	ชื่อ	สังกัด
1.	นางกรรณิกา ล้อมทอง	สังกัดพญาไท 2
2.	นางสาวพิมญา สายด้วง	สังกัดพญาไท 2
3.	นายมาโนช วาณิชเงินตรา	สังกัดพญาไท 1
4.	นายบุญหลาย ชำช้าง	สังกัดพญาไท 1
5.	นายสหรัฐ ไมตรีอินทชัย	สังกัดเปาโลพหลโยธิน
6.	นางสาวอรธมา กวมทรัพย์	สังกัดเปาโลสมุทรปราการ
7.	นางสาวอัมพิลา เสาศันหัต	สังกัดพญาไทนวนิรินทร์
8.	นางสาวณัฐญาณี ไหมเจริญ	สังกัดพญาไทศรีราชา

สรุปรายชื่อคณะกรรมการดำเนินการ ชุดที่ 26 ประจำปี 2563 มีดังนี้

ลำดับที่	ชื่อ	ตำแหน่ง
1.	นางพรทิพย์ ยศโต	ประธานกรรมการ
2.	นางกฤษณา นุกูล	กรรมการ
3.	นางกรรณิกา ล้อมทอง	กรรมการ
4.	น.ส.พิมญา สายด้วง	กรรมการ
5.	นายบุญหลาย ชำช้าง	กรรมการ
6.	นายสุปัญญา เทียนเล็ก	กรรมการ
7.	นายมาโนช วาณิชเงินตรา	กรรมการ
8.	นายอุดมศักดิ์ ทอดสูงเนิน	กรรมการ
9.	นายอรุณ กุลขยัน	กรรมการ
10.	น.ส.จริตา ทะทา	กรรมการ
11.	น.ส.ณัฐญาณี ไหมเจริญ	กรรมการ
12.	น.ส.อัมพิลา เสาศันหัต	กรรมการ

พรทิพย์ อิศาน

13. นายสหรัฐ	ไมตรี โนทัย	กรรมการ
14. น.ส.อรอุมา	กวมทรัพย์	กรรมการ
15. นางทิพย์วรรณ	เพชรน้ำเงิน	กรรมการ

**มติที่ประชุม รับประทาน**

**ระเบียบวาระที่ 11** เลือกตั้งผู้ตรวจสอบกิจการประจำปี 2563

**ประธาน** - เสนอให้ที่ประชุมพิจารณาเลือกตั้งผู้ตรวจสอบกิจการของสหกรณ์ ตามข้อบังคับของสหกรณ์ฯ ข้อ 78 และ ข้อ 79

“ผู้ตรวจสอบกิจการ ให้ที่ประชุมใหญ่เลือกตั้งสมาชิกหรือบุคคลภายนอกผู้มีคุณวุฒิ ความรู้ ความสามารถในด้านธุรกิจ การเงิน บัญชี เศรษฐกิจ กฎหมาย หรือสหกรณ์หนึ่งคน หรือหลายคนให้เป็นผู้ตรวจสอบกิจการของสหกรณ์เป็นการประจำปี

จำนวนผู้ตรวจสอบกิจการตามวรรคหนึ่ง ให้เป็นไปตามที่นายทะเบียนสหกรณ์กำหนด  
ที่ประชุมใหญ่จะเลือกตั้งกรรมการดำเนินการหรือผู้ซึ่งดำรงตำแหน่งหน้าที่ประจำในสหกรณ์เป็นผู้ตรวจสอบกิจการไม่ได้”

“การดำรงตำแหน่งผู้ตรวจสอบกิจการ ผู้ตรวจสอบกิจการมีวาระอยู่ในตำแหน่งได้คราวละหนึ่งปีทางบัญชีของสหกรณ์ ถ้าเมื่อครบกำหนดเวลาแล้วหากยังไม่มีการเลือกตั้งผู้ตรวจสอบกิจการคนใหม่ ก็ให้ผู้ตรวจสอบกิจการคนเดิมปฏิบัติหน้าที่ไปพลางก่อน

ผู้ตรวจสอบกิจการซึ่งออกไปนั้นอาจได้รับเลือกตั้งอีกได้”

**ประธานฯ** เพื่อให้ได้บุคคลที่มีความรู้ความสามารถ มีผลงาน และตรวจสอบงานสหกรณ์ รวมทั้งเสนอผลการตรวจสอบตามแบบที่นายทะเบียนสหกรณ์กำหนด ต่อคณะกรรมการเป็นประจำทุกเดือน

สำหรับในปี 2563 นี้ ขอเสนอให้ที่ประชุมใหญ่พิจารณาผู้ตรวจสอบกิจการของสหกรณ์ออมทรัพย์ฯ ดังนี้

**รายการการเสนอเข้ารับเป็น “ผู้ตรวจสอบกิจการ” ประจำปี 2563**

รายการ	นางรุ่งทิพย์ ศรีสิทธิกรรม
1. ราคาต่อปี	60,000.00 บาท
2. วัตถุประสงค์และขอบเขตการตรวจสอบ	1. เพื่อตรวจสอบและประเมินผลการปฏิบัติงานด้านการเงินและการบัญชี 2. เพื่อให้ข้อเสนอนะโมการแก้ไขปรับปรุงการปฏิบัติงานด้านการเงินและบัญชี 3. เพื่อตรวจสอบและให้ข้อเสนอนะโมเกี่ยวกับการดำเนินงานของสหกรณ์

รายการ	นางรุ่งทิพย์ ศรีสิทธิกรรรม
3. ขอบเขตการตรวจสอบและวิธีการตรวจสอบ	1. ตรวจสอบเอกสาร หลักฐาน และการบันทึกบัญชีระหว่างเดือน 2. ตรวจสอบการบริหารงานของคณะกรรมการให้เป็นไปตาม พรบ. สหกรณ์ ข้อบังคับ และระเบียบของสหกรณ์ ตลอดจนระบบการเงินและบัญชีของสหกรณ์(ขอบเขตการตรวจสอบ อาจเปลี่ยนแปลงไปตามแนวการตรวจสอบที่กำหนดไว้) 3. วิธีการตรวจสอบ ตรวจสอบภาพรวมทั้งระบบบัญชี เอกสารประกอบกรบันทึกบัญชีโดยสุ่มตัวอย่างสำหรับสมุดสรุปประจำวันตรวจสอบ เอกสาร การจ่ายเงินตรวจทุกรายการบันทึกบัญชี
บริการอื่นๆ	สามารถเข้าร่วมประชุมกรรมการประจำเดือนเพื่อเสนอแนะการบริหารงานให้เป็นไปตามกฎหมายและข้อบังคับของสหกรณ์
การเบิกจ่าย	เบิกจ่ายรายเดือนๆ ละ 5,000.- บาท(ไม่รวมค่าที่ปรึกษา)

กรณีที่ผู้ตรวจสอบกิจการไม่สามารถปฏิบัติงานตรวจสอบในระหว่างปีได้ ให้คณะกรรมการมีอำนาจในการสรรหาผู้ตรวจสอบกิจการของสหกรณ์ มาทดแทนตำแหน่งที่ว่างลงได้

**ประธาน** เมื่อ ไม่มีผู้ใดเสนอชื่อท่านอื่น ประธานจึงขอให้ที่ประชุมใหญ่พิจารณา

**มติที่ประชุม** ที่ประชุมมีมติเลือกตั้ง นางรุ่งทิพย์ ศรีสิทธิกรรรม เป็นผู้ตรวจสอบกิจการ ประจำปี 2562 และกรณีที่ผู้ตรวจสอบกิจการ ไม่สามารถปฏิบัติงานตรวจสอบในระหว่างปีได้ ให้คณะกรรมการมีอำนาจในการ สรรหาผู้ตรวจสอบกิจการของสหกรณ์ มาทดแทนตำแหน่งที่ว่างลงได้

**ระเบียบวาระที่ 12** เลือกผู้สอบบัญชีรับอนุญาตเพื่อเสนอแยกทะเบียนสหกรณ์แต่งตั้งเป็นผู้สอบบัญชีของสหกรณ์ ประจำปี 2563

**ประธาน** - ตามระเบียบนายทะเบียนสหกรณ์ ว่าด้วยผู้สอบบัญชีสหกรณ์ พ.ศ.2542 ได้กำหนดคุณสมบัติของผู้สอบบัญชีสหกรณ์ที่มาจากผู้สอบบัญชีรับอนุญาตว่า ต้องเป็นผู้สอบบัญชีที่ขึ้นทะเบียนเป็นผู้สอบบัญชีสหกรณ์ ได้รับการเลือกตั้งจากที่ประชุมใหญ่สามัญประจำปีของสหกรณ์ และต้องผ่านการอบรมหลักสูตรการบัญชีสหกรณ์โดยผู้สอบบัญชีรับอนุญาต

คณะกรรมการดำเนินการ ชุดที่ 25 ในการประชุมครั้งที่ 13/2562 เมื่อวันที่ 30 ตุลาคม 2562 ได้พิจารณาถึงคุณสมบัติของผู้สอบบัญชี ทั้งในด้าน คุณวุฒิ คุณสมบัติ ความรู้ ประสบการณ์ และผลงานในการตรวจสอบที่ผ่านมา ตลอดจนการเสนอบริการอื่นที่ให้บริการตรวจสอบ เช่น การเสนอความเห็นและการให้คำแนะนำ ตลอดจนเข้าร่วมประชุมในการประชุมคณะกรรมการประจำเดือนตามความเหมาะสม



สำหรับในปี 2563 นี้ ขอเสนอให้ที่ประชุมใหญ่พิจารณาเลือกตั้งผู้สอบบัญชีรับอนุญาต ดังนี้

รายละเอียดการเสนอบริการสอบบัญชี	นางปัทมา ภู่วีระมี (บริษัท เอ็ม.เอส.ท. สอบบัญชี จำกัด)
1. การเข้าปฏิบัติงานตรวจสอบบัญชี - จำนวนครั้งที่เข้าตรวจสอบ  - จำนวนผู้ช่วย	- ประมาณปีละ 4 ครั้ง (รวมการเข้าประชุมคณะกรรมการและประชุมใหญ่) ครั้งละประมาณ 2-5 วันทำการ  - 3-5 คน  - บริษัทฯ จะจัดส่งผู้สอบบัญชีสหกรณ์คือ นางปัทมา ภู่วีระมี ผู้สอบบัญชีเลขที่ 4303 เป็นผู้สอบบัญชีลำดับที่ 1 และ นางศิริเพชร สุนทรวิภาค ผู้สอบบัญชีเลขที่ 8338 เป็นผู้สอบบัญชีลำดับที่ 2 หากว่าผู้สอบบัญชีลำดับที่ 1 ไม่อาจปฏิบัติหน้าที่ได้ ให้ถือว่าผู้สอบบัญชีลำดับที่ 2 กรณีมีเหตุจำเป็นอันมิอาจแก้ว้าง จนมิอาจปฏิบัติหน้าที่ได้ก็ให้เลื่อนผู้สอบบัญชีลำดับที่ 2 มาทำหน้าที่ได้ทันที
2. การจัดทำรายงานผลการตรวจสอบ - รายงานระหว่างปี  - รายงานประจำปี  - การแสดงความเห็น	- ระยะเวลา 6 เดือน โดยส่งสำเนาให้กรมตรวจบัญชีสหกรณ์ทราบ  - รายงานตามที่นายทะเบียนสหกรณ์กำหนด
3. บริการอื่นๆ	- วิเคราะห์งบการเงินรอบ 6 เดือน, วิเคราะห์งบการเงินประจำปี และการวิเคราะห์อื่น ๆ  - ให้คำแนะนำด้านการบริหารการเงิน การบัญชีตามที่เห็นสมควร โดยไม่ถือเป็นค่าบริการพิเศษ  - ส่งผู้สอบบัญชีหรือผู้ช่วยเข้าร่วมประชุมใหญ่ หรือประชุมคณะกรรมการตามที่สหกรณ์ร้องขอ
4. ค่าธรรมเนียมต่อปี  จำนวน การเบิกค่าธรรมเนียม	- คิดตามปริมาณธุรกิจ (รวมค่าเบี้ยเลี้ยงและยานพาหนะ ไว้เรียบร้อยแล้ว เว้นแต่ค่าใช้จ่ายการขอคำยืนยันยอดและสอบทานหนี้) 70,000.00 บาท  - เบิกจ่ายเป็นงวด รวม 2 งวด โดยงวดที่ 1 จำนวน 30,000 บาท ชำระเมื่อเสร็จสิ้นการตรวจสอบครั้งที่ 1 แล้วภายใน 3 วันทำการ และงวดที่ 2 จำนวน 40,000 บาท เมื่อสหกรณ์ได้รับรายงานการสอบบัญชีประจำปี 2563 แล้วภายใน 3 วันทำการ



**ผู้จัดถว** เนื่องจากในปีบัญชี 2563 ได้มี นางปัทมา ภูริธรมี (บริษัท เอ็น.เอส.ที. สอบบัญชี จำกัด)  
ยื่นเสนอราคาขายที่ยังบริษัทเดียว

**มติที่ประชุม** คัดเลือก นางปัทมา ภูริธรมี ผู้สอบบัญชีเลขที่ 4303 (บริษัท เอ็น.เอส.ที. สอบบัญชี จำกัด)  
เป็นผู้สอบบัญชีลำดับที่ 1 และ นางศิริเพชร สุนทรวิภาค ผู้สอบบัญชีเลขที่ 8338 เป็นผู้สอบบัญชีลำดับที่ 2 หากว่าผู้สอบบัญชี  
ลำดับที่ 1 ไม่อาจปฏิบัติหน้าที่ได้ ให้ถือว่าผู้สอบบัญชีลำดับที่ 2 กรณีมีเหตุจำเป็นอันมิอาจก้าวล่วง จนมิอาจปฏิบัติหน้าที่ได้ก็ให้  
เลื่อนผู้สอบบัญชีลำดับที่ 2 มาทำหน้าที่ได้ทันทีสำหรับปีทางบัญชี ถึงสิ้นสุดวันที่ 30 กันยายน 2563 และกำหนดค่าธรรมเนียม  
การสอบบัญชี จำนวน 70,000 บาท (เจ็ดหมื่นบาทถ้วน)

**ระเบียบวาระที่ 13** พิจารณานุมัติการนำเงินไปฝากหรือลงทุนในหลักทรัพย์ตามประกาศคณะกรรมการ  
พัฒนาการสหกรณ์แห่งชาติ

**ประธาน** - ตามที่คณะกรรมการพัฒนาการสหกรณ์แห่งชาติ ได้อาศัยอำนาจตามความในมาตรา 62(7)  
แห่งพระราชบัญญัติสหกรณ์ พ.ศ. 2542 ออกประกาศ ณ วันที่ 3 กรกฎาคม 2558 เรื่อง ข้อกำหนดการฝากหรือลงทุนอย่างอื่น  
ของสหกรณ์ พ.ศ. 2558 มีข้อความสำคัญ ดังนี้

ข้อ 3 เงินของสหกรณ์อาจฝากหรือลงทุนได้ ดังต่อไปนี้

- (1) บัตรเงินฝากที่ธนาคารเป็นผู้ออก
- (2) ตั๋วแลกเงินที่ธนาคารเป็นผู้รับรอง สลากหลังหรือรับอาวตหรือตั๋วสัญญาใช้เงินที่ธนาคารเป็นผู้ออก  
สลากหลังหรือรับอาวต โดยไม่มีข้อจำกัดความรับผิดชอบ
- (3) ตราสารแสดงสิทธิในหนี้ที่ธนาคารซึ่งมิใช่รัฐวิสาหกิจเป็นผู้ออก
- (4) บัตรเงินฝาก หรือใบรับฝากเงินที่ออกโดยบริษัทการเงินลงทุนหรือบริษัทเครดิตฟองซิเอร์ ซึ่งสว  
บันกับกองทุนเงินฝากประกันชำระคืนเงินและดอกเบี้ย
- (5) ตราสารแสดงสิทธิในหนี้ที่นิติบุคคลเฉพาะกิจเป็นผู้ออกภายใต้โครงการแปลงสินทรัพย์เป็น  
หลักทรัพย์ ที่ได้รับอนุญาตตามพระราชกำหนดนิติบุคคลเฉพาะกิจ เพื่อการแปลงสินทรัพย์เป็น  
หลักทรัพย์ พ.ศ. 2540 และตราสารแสดงสิทธิในหนี้ที่นี้ได้รับการจัดอันดับความน่าเชื่อถือตั้งแต่  
ระดับ A- ขึ้นไป จากบริษัทจัดอันดับความน่าเชื่อถือที่ได้รับการเห็นชอบจากคณะกรรมการ  
กำกับหลักทรัพย์และตลาดหลักทรัพย์
- (6) หุ้นกู้ที่มีหลักประกัน หรือหุ้นกู้ไม่ค้ำยสิทธิ ที่ได้รับการจัดอันดับความน่าเชื่อถือตั้งแต่ระดับ A-  
ขึ้นไป จากบริษัทจัดอันดับความน่าเชื่อถือที่ได้รับการเห็นชอบจากคณะกรรมการกำกับ  
หลักทรัพย์และตลาดหลักทรัพย์
- (7) หน่วยลงทุนของกองทุนรวมที่รัฐวิสาหกิจจัดตั้งขึ้น โดยความเห็นชอบของคณะรัฐมนตรีและอยู่  
ในการกำกับดูแลของคณะกรรมการกำกับหลักทรัพย์และตลาดหลักทรัพย์



ข้อ 4 การนำเงินไปฝากหรือลงทุนตามข้อ 3 (7) รวมกันต้องไม่เกินทุนสำรองของสหกรณ์ และต้องผ่านการอนุมัติจากที่ประชุมใหญ่ของสหกรณ์ก่อนจึงจะดำเนินการได้

ข้อ 5 การฝากหรือลงทุนของสหกรณ์ที่ได้ดำเนินการตามประกาศคณะกรรมการพัฒนาการสหกรณ์แห่งชาติ เรื่อง ข้อกำหนดการฝากหรือลงทุนอย่างอื่นของสหกรณ์ พ.ศ.2552 อยู่ก่อนวันที่ประกาศฉบับนี้ใช้บังคับ ให้ถือว่าเป็นการฝากหรือลงทุนตามประกาศฉบับนี้ต่อไป

ข้อ 6 ประกาศนี้ให้ใช้บังคับตั้งแต่วันออกประกาศเป็นต้นไป

อนึ่ง ณ วันที่ 30 กันยายน 2562 สหกรณ์ออมทรัพย์ฯ มีทุนสำรอง จำนวน 36,876,980.02 บาท รวมกับวงเงินที่จะได้รับการจัดสรรจากกำไรสุทธิประจำปี 2562 อีกจำนวน 2,438,278.97 บาท ทั้งนี้ไม่เกินวงเงินทุนสำรอง รวม 39,315,258.99 บาท

ดังนั้น เพื่อให้การบริหารการลงทุนของสหกรณ์ออมทรัพย์ฯ เป็นไปด้วยความสะดวกรวดเร็ว มั่นคง และ เกิดผลตอบแทนที่ดี คณะกรรมการดำเนินการ จึงขอเสนอที่ประชุมใหญ่อุมัติให้คณะกรรมการดำเนินการของสหกรณ์ออมทรัพย์ฯ นำเงินไปลงทุนในหลักทรัพย์ ตามข้อ 3(7) ได้โดยได้รับความเห็นชอบจาก คณะกรรมการพัฒนาการสหกรณ์แห่งชาติก่อน

**ประธาน** จึงเสนอให้ที่ประชุมพิจารณาอนุมัติ

**มติที่ประชุม** อนุมัติ

**ระเบียบวาระที่ 14** เรื่องอื่นๆ (ตามแต่ละมีผู้เสนอ)

**ประธาน** มอบให้ผู้จัดการรายงานเรื่องอื่นๆ ต่อไป

**ผู้จัดการ** รายงานให้ที่ประชุมทราบ ดังนี้

14.1 การมอบทุนการศึกษาบุตรสมาชิกประจำปี 2562 จำนวน 10 ทุนๆ ละ 10,000 บาท รวมเป็นเงินทั้งสิ้น 100,000 บาท ดังมีรายนามดังนี้



ที่	ชื่อ - สกุล สมาชิก	ชื่อ - สกุล บุคคล	เลขทะเบียน	ตำแหน่ง	คะแนน	จำนวนเงิน(บาท)
<b>สังคีต ร.พ.หนองไผ่ ๑</b>						
1	นางสุณิษา ชูวงศ์	นายสาวิทย์ ชื่นนาค ชูวงศ์	01881	ศพ.กม.ศน.ก.๒๒๖๓	31	10,000.00
	รวม 1 ท่าน					10,000.00
<b>สังคีต ร.พ.หนองไผ่ ๒</b>						
1	นางสมภารวรรณ กิ่งสว่างชัย	ศร.กตท. กิ่งสว่างชัย	00356	ผู้ช่วยชายบำช	34	10,000.00
2	น.ส.ชารนธ์ แพนนลสิทธิ์	คน.เสฏฐวุฒิ แพนนลสิทธิ์	04310	พนักงานผู้ช่วยพยาบาล	33	10,000.00
	รวม 2 ท่าน					20,000.00
<b>สังคีต ร.พ.หนองไผ่ ๓</b>						
1	นายชวลิตา ไชยศิริ	นายสาธิตนาถ ไชยศิริ	01245	จนท.ธุรการอาวุโส	37	10,000.00
	รวม 1 ท่าน					10,000.00
<b>สังคีต ร.พ.หนองไผ่ หนองบัว</b>						
1	น.ส.กมลกร ชินกรณ	ศญ.ชิน ศักดิ์ งามจันทร์	06970	ช่าง.คน.ผู้ช่วย.เส.ผู้ปฏิบัติงาน	26	10,000.00
	รวม 1 ท่าน					10,000.00
<b>สังคีต ร.พ.หนองไผ่ ศรีบรรพ</b>						
1	น.ส.บุศยมาศ ทาลธิ์อม	ศญ.จิรศินภา สุสาร	06949	งาน.จ.ผู้ช่วย.เส.ผู้ปฏิบัติงาน	23	10,000.00
	รวม 1 ท่าน					10,000.00
<b>สังคีต ร.พ.แม่โละหนองไผ่</b>						
1	น.ส.สมรภัณี สิทธิง	นายฉันทวัฒน์ ภูสิริสิข	06956	แม่บ้าน	29	10,000.00
	รวม 1 ท่าน					10,000.00
<b>สังคีต ร.พ.แม่โละโพธิ์ดง</b>						
1	นางอุษิณ งามนบอง	ศญ.สุรชาติวิญญ์ งามนบอง	06391	ผู้ช่วยชายบำช	23	10,000.00
	รวม 1 ท่าน					10,000.00
<b>สังคีต ร.พ.แม่โละหนองทราย</b>						
1	นายชินดา ธรรมะบุญ	คน.บ้านพักดี ธรรมะบุญ	06970	เจ้าหน้าที่.รถ.ขับ	26	10,000.00
	รวม 1 ท่าน					10,000.00
<b>สังคีต ร.พ.แม่โละหนอง</b>						
1	นางธมลสุด ทาสพันธ์	ศญ.วิวิธญา ทาสพันธ์	09089	ผ.ร.น.ก.ท.ศ.น.ค.ช.น.ก.น.ก.น.ก.	27	10,000.00
	รวม 1 ท่าน					10,000.00
	รวม 10 ท่าน					100,000.00

มติที่ประชุม วิทยาลัยการบ

14.2 นายวรุณ สมาชิกสหกรณ์เลขที่ 07959 เรื่องสมาชิกหลังเกษียณอายุ ขอร้องให้สหกรณ์ ได้จัด โครงการ เปิดให้สมาชิกได้มีความพร้อมหลังเกษียณอายุ เพราะเป็นเรื่องที่สำคัญและเป็นเรื่องที่น่ากลัวมากสำหรับลูกจ้างที่เกษียณจากงาน แล้วยังไม่มีความพร้อมในการดำเนินชีวิต

ประธาน เป็นข้อเสนอที่ดี รับไว้พิจารณาดำเนินการต่อไป

มติที่ประชุม รับทราบ

ประธาน สอบถามที่ประชุมว่า จะมีผู้ใดเสนอเรื่องอื่นใดหรือไม่

เมื่อไม่มีเรื่องอื่นใด ประธานได้กล่าวขอบคุณ ผู้เสนอปัญหา ผู้ตรวจสอบกิจการ ที่ปรึกษา คณะกรรมการ ตลอดจนสมาชิกทุกท่าน และกล่าวปิดประชุม เวลา 17.00 น.



(นางพรทิพย์ ยลโต)  
ประธานกรรมการ

ประธานที่ประชุม



(นางกัญญา หูอูล)  
เลขานุการ

ผู้จดบันทึกการประชุม



# รวมภาพกิจกรรม ประจำปี 2563

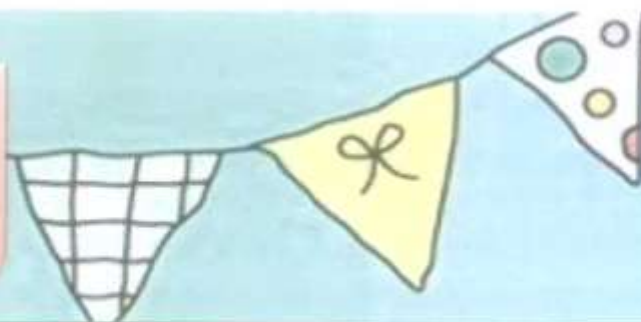

## ภาพบรรยากาศการประชุมใหญ่สามัญประจำปี 2562



# ภาพกิจกรรมจัดแจกกระเป๋า 25 ปีให้แก่สมาชิก



ภาพสมาชิกที่เข้าร่วมโครงการเงินกู้บ้านหลังแรก



ภาพกิจกรรมจัดจำหน่ายสบู่ให้แก่มหาชิกสหกรณ์  
โครงการสนับสนุนกระจายผลไม้มัของเกษตรกร  
ของสำนักงานส่งเสริมสหกรณ์ ปีที่ 1



ภาพกิจกรรมมอบทุนสาธารณประโยชน์  
เพื่อช่วยเหลือครอบครัวสมาชิกเสียชีวิต



สมาชิกประสบอัคคีภัยบ้าน



ภาพกิจกรรม โครงการสัมมนา "สหกรณ์ออมทรัพย์กับความมั่นคง และ  
คุณภาพชีวิตของสมาชิก โดย อ.ประเมศวร์ อินทรชุมนุม  
ณ วันที่ 14 กันยายน 2563



ภาพบรรยากาศการสรรหาคณะกรรมการ  
ประจำปี 2564



♣ สิทธิประโยชน์จากการเป็นสมาชิกสหกรณ์ ♣

- ♣ ผักเงินออมทรัพย์/ ออมทรัพย์พิเศษ โดยได้รับอัตราดอกเบี้ยสูงกว่าธนาคารและดอกเบี้ยที่ได้รับไม่ต้องเสียภาษีเงินได้
- ♣ ซื้อหุ้น โดยได้รับปันผลอัตราสูงและได้รับยกเว้นในการนำไปรวมคำนวณภาษีเงินได้ประจำปี
- ♣ บริการสวัสดิการด้านเงินกู้ประเภทต่างๆ เช่น เงินกู้ฉุกเฉิน เงินกู้สามัญ เงินกู้พิเศษ และเงินกู้ในลักษณะเป็นโครงการต่างๆ
- ♣ ได้รับเงินเฉลี่ยคืนจากดอกเบี้ยเงินกู้ที่จ่ายให้แก่สหกรณ์ในระหว่างปี
- ♣ รับสวัสดิการต่างๆ จากสหกรณ์ เช่น การจัดฝึกอบรม, การทำประกันภัยรถยนต์ราคาดอก, ทุนการศึกษา, ทุนช่วยเหลือสมาชิกประสบภัย, เงินสงเคราะห์เกี่ยวกับการศพของสมาชิกหรือคู่สมรส ปิตา, มารดา, บุตร (ทั้งนี้ เป็นไปตามระเบียบที่สหกรณ์กำหนดไว้)
- ♣ อาจได้รับรางวัลและหรือสวัสดิการอื่นๆ อีกมากมาย เมื่อมีส่วนร่วมในกิจกรรมที่สหกรณ์จัดขึ้น
- ♣ ได้รับการบริการอื่นๆ อีกมากมาย

♣ อัตราการส่งเงินค่าหุ้นรายเดือน ♣

สมาชิกต้องส่งเงินค่าหุ้นตั้งแต่เดือนแรกที่เข้าเป็นสมาชิก ตามเกณฑ์เงินได้รายเดือนของสมาชิก ดังนี้

(1 หุ้น = มูลค่าหุ้นละ 10 บาท)

เงินได้รายเดือน (บาท)	ถือหุ้นรายเดือนอย่างต่ำ(หุ้น)
ไม่เกิน 10,000 บาท	50
เกินกว่า 10,000 บาท ถึง 15,000 บาท	60
เกินกว่า 15,000 บาท ถึง 20,000 บาท	70
เกินกว่า 20,000 บาท ถึง 25,000 บาท	80
เกินกว่า 25,000 บาท ถึง 30,000 บาท	90
เกินกว่า 30,000 บาท	100

- หมายเหตุ :
1. การส่งค่าหุ้นต้องไม่เกินหลักเกณฑ์ที่คณะกรรมการอาจกำหนดขึ้น ซึ่งจะประกาศให้สมาชิกทราบ จะเปลี่ยนแปลงได้โดยจะประกาศให้ทราบเป็นคราวๆ ไป
  2. การสมัครสมาชิก สำหรับสมาชิกใหม่ สามารถส่งเงินค่าหุ้นแรกเข้าไม่เกิน เกณฑ์ที่กำหนด และสมาชิกที่ขอลาออกจากสมาชิกแล้ว จะกลับมาสมัครเป็นสมาชิกใหม่ได้ ต้องลาออกไปแล้ว ไม่น้อยกว่า 1 ปี และจะส่งเงินค่าหุ้นแรกเข้าไม่เกินเกณฑ์ที่กำหนด
  3. การขอเพิ่มหุ้น สามารถขอได้ปีละ 1 ครั้ง ๆ ไม่เกิน 500 บาท/สำหรับสมาชิกที่สมัครใหม่จะเพิ่มหุ้นได้ในบัญชีถัดไป
  4. เงิน ได้รายเดือน = เงินเดือน+ค่าครองชีพ+ค่าค้ำหนั่ง
  5. สมาชิกสามารถถือหุ้นเกินกว่าเกณฑ์ที่กำหนดได้ และเป็นไปตามระเบียบที่สหกรณ์กำหนด
  6. สมาชิกจะหยุดส่งค่าหุ้นได้เมื่อส่งค่าหุ้นรวมแล้วไม่น้อยกว่า 84 งวด หรือจำนวนเงิน ไม่น้อยกว่า 200,000 บาท และ ไม่มีหนี้สินกับสหกรณ์



### สหกรณ์ออมทรัพย์เครือโรงพยาบาลไทยและปโล จำกัด

วิธีคิดเงินปันผล (สำหรับสมาชิกที่ซื้อหุ้นก่อนหักดอกเบี้ย) และเงินเฉลี่ยคืน

น.ส. จริญญา เป็นสมาชิกสหกรณ์ มีเงินทุนเรือนหุ้นยกมา ดังนี้ 417,030 บาท

ปกติได้ส่งเงินค่าหุ้นเพิ่มเรื่อยๆ ละ 5,000 บาท และมีเงินหมุนเวียนหุ้น ณ 30 กันยายน 2563

จำนวนเงิน 477,030 บาท น.ส. จริญญา ได้ขู่จับตามบัญชีสหกรณ์และบัญชีดอกเบี้ยระหว่างปี 2563

จำนวนเงิน 23,274.75 บาท

สมมุติว่า สหกรณ์มีการจ่ายเงินปันผลประจำปี 2563 อัตราร้อยละ 2.25 ต่อปี

และเงินเฉลี่ยคืน อัตราร้อยละ 17 ต่อปี

วิธีคิดเงินปันผล มี 2 วิธี ดังนี้

วิธีที่ 1. 1. (ยอดหุ้นยกมาต้นปี x อัตราเงินปันผล/100) = ?

คำนวณได้ ดังนี้ = (417,030 x 2.25/100) = 9,383.25 บาท = 1

2. ยอดเงินค่าหุ้นเฉลี่ยในรอบปี x 11 x อัตราเงินปันผล/100 = ?

คำนวณได้ ดังนี้ = (5,000 x 11 x 2.25/100) = 618.75 บาท = 2

เพราะฉะนั้น น.ส.จริญญา จะได้รับเงินปันผลประจำปี 2563 = 10,002.00 บาท ( 1 + 2 )

เงินเฉลี่ยคืนจากดอกเบี้ยสะสม = 23,274.75 x 17/100 = 3,957.00 บาท

รวมเงินปันผลและเงินเฉลี่ยคืนที่จะได้รับทั้งสิ้น = 13,959.00 บาท

\*สำหรับสมาชิกที่เข้าในระหว่างปี หรือ สมาชิกที่มีการซื้อหุ้นในระหว่างปีที่ไม่เท่ากัน

จะคิดเงินปันผลตามส่วนแห่งระยะเวลาที่ชำระค่าหุ้น หุ้นที่ชำระภายในวันที่ 7 ของเดือน จะคิดเงินปันผลให้เต็มเดือน

ส่วนหุ้นที่ชำระหลังวันที่ 7 ของเดือน จะคิดเงินปันผลให้ตั้งแต่เดือนถัดไป

\*\*สำหรับสมาชิกที่ไม่เคยกู้เงินกับสหกรณ์ในระหว่างปี และไม่ได้อำนาจระดงกเงียให้แก่อสหกรณ์ จะไม่มีเงินเฉลี่ยคืนและจะ

### วิธีที่ 2. เงินปันผลและเงินเฉลี่ยคืน ของ น.ส.จริญญา คำนวณได้ดังนี้

ที่	วันที่	มูลค่าหุ้นที่ซื้อ (บาท)	เงินปันผล	การคำนวณ
1	ยกมาต้นปี	417,030.00	9,383.18	(417,030 x 2.25/100 x 12/12)
2	31-ต.ค.-62	5,000.00	103.13	(5,000 x 2.25/100 x 11/12)
3	30-พ.ย.-62	5,000.00	93.75	(5,000 x 2.25/100 x 10/12)
4	31-ธ.ค.-62	5,000.00	84.38	(5,000 x 2.25/100 x 9/12)
5	31-ก.ก.-63	5,000.00	75.00	(5,000 x 2.25/100 x 8/12)
6	28-ก.พ.-63	5,000.00	65.63	(5,000 x 2.25/100 x 7/12)
7	31-มี.ค.-63	5,000.00	56.25	(5,000 x 2.25/100 x 6/12)
8	30-เม.ย.-63	5,000.00	46.88	(5,000 x 2.25/100 x 5/12)
9	31-พ.ย.-63	5,000.00	37.50	(5,000 x 2.25/100 x 4/12)
10	30-มิ.ย.-63	5,000.00	28.13	(5,000 x 2.25/100 x 3/12)
11	31-ก.ค.-63	5,000.00	18.75	(5,000 x 2.25/100 x 2/12)
12	31-ต.พ.-63	5,000.00	9.38	(5,000 x 2.25/100 x 1/12)
13	30-ก.ย.-63	5,000.00	-	(5,000 x 2.25/100 x 0/12)
<b>รวมมูลค่าหุ้นและเงินปันผลประจำปี</b>		<b>477,030.00</b>	<b>10,002.00</b>	

เงินเฉลี่ยคืนจากดอกเบี้ยสะสม = 23,274.75 x 17/100 = 3,957.00 บาท

**รวมเงินปันผลและเงินเฉลี่ยคืนที่จะได้รับทั้งสิ้น = 13,959.00 บาท**



\*\*\*ชม เข็มนาฬิกา ของพระนพวโกเจ้าโง่ ไม่ได้รับเงินปันผลและเงินเฉลี่ยคืน